Correio da Manhã

Fundador — EDMUNDO BITTENCOURT

DIRECTOR
M. PAULO FILHO

ANNO XXX — N. 11.047
RIO DE JANEIRO, QUARTA-FEIRA, 24 DE DEZEMBRO DE 1930

Gerente — LUIZ AYRES
Avenida Gomes Freire, 81 e 83

A esquadrilha aerea commandada pelo general Balbo, tendo partido de Kenitra, — pela manhã, attingiu Villa Cisneros, á tarde —

Os doze hydroaviões italianos realisaram com pleno exito mais essa etapa do grandioso vôo, tendo coberto mil e seiscentos kilometros

— A DATA DA PARTIDA PARA BOLAMA SERÁ BREVEMENTE ANNUNCIADA —

ACTOS DO CHEFE DO GOVERNO PROVISORIO

Os contra-almirantes Thompson e Gomensoro exonerados, respectivamente, de membro da Commissão Central de Requisições e de director geral do Pessoal

CREADO O 6.º OFFICIO DO REGISTRO GERAL DE IMMOVEIS

O chefe do governo provisorio assignou os seguintes decretos:

Na pasta da Guerra:

Exonerando o contra-almirante Arthur Thompson, do logar de membro da Commissão Central de Requisições.

Na pasta da Marinha:

Exonerando, a pedido, o contra-almirante Tancredo de Gomensoro, do cargo de director geral do pessoal.

Na pasta da Justiça:

Exonerando o bacharel Bernardo Borges Pires Leal de procurador da Republica na secção do Piauhy, e nomeando para o referido cargo o bacharel Francisco Pires de Castro;

Nomeando, na secção de Minas Geraes: o dr. Sebastião da Silva Guimarães para ajudante de procurador da Republica, no municipio de Rio Preto; e 1º, 2º e 3º supplentes do substituto do juiz federal, no mesmo municipio, dr. José Piedade da Silva Pontes, dr. Bellarmino Coelho Moreira e dr. Arlindo de Oliveira Alves, respectivamente;

Concedendo aposentadoria a Manoel Titara da Silva, no cargo de continuo da Secretaria da Camara dos Deputados e ao guarda civil de 1ª classe Joaquim Jacintho Mendes;

Concedendo reforma na Policia Militar, ao capitão Alvaro Pinto Ferraz; ao cabo tambor Antonio Joaquim Coelho e ao soldado Noel dos Santos Cruz, todos por invalidez para o serviço;

Exonerando Luiz Gomes de Oliveira, José Benevenuto do Espirito Santo, Enéas Felicio Baptista e Dirand Almeida de Oliveira, dos cargos de ajudante do procurador da Republica e 1º, 2º e 3º supplentes, respectivamente, do substituto do juiz federal, no municipio de Salinas, Minas Geraes; e nomeando para os referidos cargos, tambem respectivamente, Estacio Amando Rodrigues, Basilio Ferreira Paulino, Hostilio Souza e Ezáo Corrêa;

Creando o sexto officio do Registro Geral de Immoveis no Districto Federal, desmembrado para constituil-o, do quarto officio do mesmo Registro, as freguezias de Inhauma e Irajá;

Exonerando Alvaro de Mello Alves de tabellião de notas do 1º officio do Districto Federal; e a pedido, José Carlos de Montreuil, de escrevente juramentado do tabellião do 9º officio de notas desta capital; a pedido, o bacharel Carlos Frederico Jouvin, de escrevente juramentado do escrivão da 2ª pretoria civel desta capital;

Nomeando Hugo Ramos para tabellião de notas do 1º officio desta capital; Eugenia Vazques Franco, para escrevente juramentado do escrivão da segunda pretoria civel, freguezia do Sacramento e Octacilio Castilho, para escrevente juramentado da mesma pretoria, freguezias de Santa Rita e Ilha do Registro Geral de Immoveis; e Angelo Ribeiro para official de justiça do Juizo de Menores desta capital;

Concedendo aposentadoria, a Francisco Modesto, director do Archivo da Secretaria da Camara dos Deputados e Francisco José Calmon da Gama, archivista da Secretaria do Senado Federal.

Na pasta da Educação e Saude Publica:

Exonerando Edmundo Semeraro, de pharmaceutico sub-inspector da Inspectoria da fiscalização do exercicio da medicina, por não ter se apresentado ao serviço de accordo com a determinação do governo; Josephina Ramos Rocha, por abandono de emprego, de enfermeira da Saude Publica; Nelson Bandeira de Mello, Manoel Venancio Campos da Paz Junior e Dilermando Martins da Costa Cruz Filho, de haverem concluido o curso medico; dr. Antonio Moreira Reis, por conveniencia do serviço, de sub-inspector de saude, interino dos Portos; e dr. Norberto Backman, tambem de sub-inspector de saude dos portos;

Designando Benicio José Cardoso, como contratado, para exercer as funcções de servente do Hospital Pedro II, em Santa Cruz; Luiz Francisco da Silva, como contratado para exercer as funcções do ajudante de cozinha do referido Hospital; e Alfredo Neves de Mattos, tambem como contratado para servente do mesmo Hospital;

Nomeando o sub-inspector dr. Genesio de Souza Pitanga Filho, para inspector sanitario, durante o impedimento do dr. João Ramos da Silva; Alfredo Simão, para enfermeiro e sub-inspector de alumnos do Instituto Benjamin Constant; o guarda de delegacia Walter Braga, interinamente, auxiliar de escripta do Departamento Nacional de Saude Publica, durante o impedimento de Palmyra Lopes da Silva; o sub-inspector dr. Ernesto Zeferino da Costa Thibau Junior para inspector sanitario durante o impedimento do dr. Sebastião Mascarenhas Barroso; Mauro Silveira, para marinheiro da Inspectoria de Saude do porto de Santos; o sub-inspector sanitario, dr. Francisco Eugenio Coutinho, para inspector sanitario durante o impedimento do dr. Accacio da Costa Pires; Mario de Queiroz, Antonio Stole e Belisario Tavora Filho, para auxiliares academicos da Inspectoria de Saude do Porto desta capital; o sub-inspector dr. Francisco Ottoni Mauricio de Abreu para inspector dos Serviços de Prophylaxia, durante o impedimento do dr. João Pedroso Barreto de Albuquerque; e Fernando Lobo Gomes para fiel de almoxarife da Assistencia Hospitalar do Brasil;

Promovendo por merecimento, a inspector sanitario, o sub-inspector dr. João Ramos da Silva;

Nomeando na Assistencia a Psycopathas, assistente effectivo, o contratado dr. José Valente Collares Moreira e assistente contratado, o dr. Humberto Mathias Costa;

Nomeando: Wilson Lion de Araujo para fiscal, na capital de São Paulo, dos estabelecimentos de ensino technico commercial; Horacio Gomes Leite de Carvalho Filho, para inspector do Gymnasio Municipal de Padua, no Estado do Rio; e Aracy Sounis para enfermeira de saude publica;

Designando José Zeferino para desinfectador do Hospital São Francisco de Assis, durante o impedimento do effectivo Benevenuto Joaquim Ribeiro; e Isaura Pereira dos Santos, para enfermeira de 1ª classe do referido estabelecimento hospital r, durante o impedimento d. effectiva, Maria da Gloria Moreira;

Concedendo ao dr. Ermelindo Lopes Rodrigues Ferreira exoneração de medico da Assistencia a Psycopathas;

Determinado que volte ao Ministerio de Educação e Saude Publica, a Inspectoria de Hygiene Industrial e Profissional.

Na pasta da Viação e Obras Publicas:

Supprimindo um logar de escrevente na terceira divisão da Central do Trasil.

VINTILA BRATIANU

Confirma-se a noticia da morte do grande inimigo do rei Carol

Bucarest, 23 (U. P.) — Confirmou-se a noticia da morte subita do antigo chefe do Partido Liberal, sr. Vintila Bratianu.

Bucarest, 23 (U. P.) — O senhor Ventila Bratianu, ex-primeiro ministro, morreu na sua propriedade, perto de Mihaesti. Hontem á tarde, soffreu um ataque que lhe paralysou todo o lado esquerdo. Sua esposa foi chamada de Bucarest, mas o sr. Bratianu não voltou a si e soffreu um segundo ataque, morrendo antes da chegada de sua mulher.

O sr. Bratiano

Os circulos politicos estão preoccupados, porque o sr. Bratianu e o rei Carol eram inimigos rancorosos e o sr. Maniu tinha no estadista morto o seu unico adversario.

Desapparece mysteriosamente uma irmã de Mme. Curie

Paris, 23 (Havas) — Recentes despacho de Lodz, na Polonia, annuncia que desappareceu, mysteriosamente, da cidade a dra. Fellauer Sladkowska, irmã de madame Curie.

A dra. Sladkowska, estava, de algum tempo a esta parte atacada de forte neurasthenia, motivo pelo qual havia fundado receio de que, num accesso do mal, se tivesse ella precipitado do desfiladeiro de Tatra, situado nas immediações.

O INTERVENTOR FEDERAL EM PERNAMBUCO ESTIMA O JUIZO DA IMPRENSA LIVRE

Um despacho do sr. Lima Cavalcanti ao "Correio da Manhã"

Recebemos do sr. Carlos de Lima Cavalcanti, interventor federal em Pernambuco, o seguinte telegramma:

"*Recife*, 22 — Continuando a prezar o juizo da imprensa imparcial, á verdadeira orientadora da opinião publica, cujo concurso honesto julgo imprescindivel na collaboração aos governantes, peço enviar um representante a este Estado, afim de inteirar-se da maneira por que vou orientado o meu governo. Interessa-me particularmente o testemunho da imprensa livre, sua apreciação sobre o ambiente de liberdade, ordem e tranquilidade que aqui se respira, além da maneira por que são tratados e pequeno numero de presos em consequencia da quéda do Estacismo. Todos os processados passam regularmente, tendo-lhes assegurado todas as amplitudes de defesa e mesmo regalias extraordinarias, talvez excessivas. E' claro que custearei pessoalmente todas as despesas. Desde já agradeço a acquiescencia ao meu convite. Attenciosas saudações. (a). — *Carlos de Lima Cavalcanti*".

OS SRS. OSWALDO ARANHA, JUAREZ TAVORA E GÓES MONTEIRO CHEGAM HOJE

Embarcaram, hontem, á noite, em S. Paulo, no Cruzeiro do Sul, os srs. Oswaldo Aranha, Juarez Tavora e Góes Monteiro, que, ha varios dias, se encontravam fazendo uma estação de repouso em Poços de Caldas. O povo paulista fez-lhes festivo bota-fóra.

O Cruzeiro do Sul deve chegar hoje, pelo manhã, á gare da Central, sendo, por essa occasião, feita brilhante recepção aos tres illustres chefes revolucionarios.

O SECRETARIO DA FAZENDA DE S. PAULO

Pelo trem Cruzeiro do Sul chegou hontem de S. Paulo o dr. Marcos Souza Dantas, secretario da Fazenda do Estado de São Paulo.

O interventor demitte uma penca de despachantes municipaes

O interventor do Districto Federal, assignou hontem, á noite, decretos demittindo os seguintes despachantes municipaes: Octacilio José Franco, Joaquim Thomaz Pedrosa, Claudionor Rocha de Souza, Alvaro Bragança, Alberto Ramos de Aguiar e Augusto da Costa e, bem assim dos prepostos de despachantes Cyro de Souza Pinto e Joaquim Pereira Soares, Junior.

Essas demissões, foram propostas pelo então director de Fazenda, sr. Diniz Junior, actual secretario do interventor e presidente da commissão organizadora do orçamento da Prefeitura.

O ex-chefe da Segurança de S. Paulo foi preso a bordo

O sr. Mario Bastos Cruz, chefe da Segurança do Estado de São Paulo no governo deposto, munido de um passaporte internacional, embarcou com sua familia no "General Osorio", com destino á Europa. Sabedor disso o interventor de São Paulo pediu ás nossas autoridades que fosse sustado o embarque do ex-chefe da Segurança, incumbindo-se da diligencia o 3º delegado auxiliar.

Desembarcado, o sr. Bastos Cruz foi conduzido á 4ª delegacia auxiliar e ali ouvido longamente pelo respectivo delegado, sr. Salgado Filho.

O ex-chefe da Segurança seguirá hoje para a capital paulista por ter sido requisitado pelo interventor.

Dois primeiros secretarios de legação removidos

Por portaria de 23 do corrente, foram removidos: da legação em Berlim, para a legação em Lima, o 1º secretario Sylvio Rangel de Castro, para a em Montevidéo, o 1º secretario Carlos Taylor, e concedida ao auxiliar de consulado em Lyon, Paulo Coelho Rodrigues, licença de seis mezes, nos termos do n. 1, artigo 8º do decreto 14.663, de 1º de fevereiro de 1920.

PROSEGUE COM EXITO O VÔO DA ESQUADRILHA BALBO

Realiza-se a etapa entre Kenitra e Villa Cisneros, em perfeita segurança, tendo sido cobertos nessa etapa mil e seiscentos kilometros

KENITRA, 23 (U. P.) — (Urgente) — Doze hydroaviões da esquadrilha Balbo, partiram daqui ás 8.40 da manhã com destino a Villa Cisneros.

A CHEGADA DA ESQUADRILHA A VILLA CISNEROS

ROMA, 23 (U. P.) (Urgente) — Chegou, a Villa Cisneros ás 5 horas da tarde, hora local, a esquadrilha commandada pelo general Balbo.

OS 1.600 KILOMETROS FORAM COBERTOS COM TODA A SEGURANÇA

ROMA 23 (U. P.) — A esquadrilha de doze hydroaviões do general Balbo realizou hoje com pleno exito a terceira étapa do seu projectado vôo da Italia ao Brasil.

A esquadrilha partiu de Kenitra hoje de manhã ás 8,40, cobrindo 1.600 kilometros até Villa Cisneros, Rio do Ouro, onde chegaram ás 5 horas da tarde, hora local. Na étapa de Kenitra a Villa Cisneros os aviadores passaram sobre o Cabo Juby e o Cabo Bojador.

Os aviadores têm agora 1.500 kilometros mais a percorrer antes de chegar a Bolama, Guiné Portugueza, sendo esta a ultima étapa no lado éste do Atlantico antes de levantarem vôo com destino a Natal sendo isso esperado realizar-se durante os primeiros dias de Janeiro, quando houver a lua cheia, o que os ajudará a navegar de noite.

A data da partida dos aviadores para Bolama será annunciada brevemente.

As ultimas noticias recebidas de Casablanca esta tarde informavam que a esquadrilha italiana tinha passado sobre as vizinhanças do Cabo Juby ás 3,30 da tarde. Os aviadores radiographaram dizendo que tudo ia bem e que o vôo estava continuando, sem nenhuma difficuldade. Uma hora e meia depois elles chegavam a Villa Cisneros.

UM DOS HYDRO-AVIÕES VOLTOU A KENITRA

CASABLANCA, 23 (U. P.) — Um dos hydroplanos italianos commandados pelo general Balbo voltou a Kenitra. Acredita-se que o regresso foi devido a um desarranjo no carburador.

UM RADIO DE BALBO AO RESIDENTE GERAL EM MARROCOS

CASABLANCA, 23 (U. P.) — Um radio recebido aqui, ás 12 e 30, dizia que tudo proseguia bem na viagem das esquadrilhas aereas italianas. O general Italo Balbo enviou um radio-telegramma dirigido ao residente geral aqui, agradecendo a calorosa recepção que lhe offerecêram as autoridades francezas em Kenitra.

COMO A ESQUADRILHA FOI RECEBIDA EM KENITRA

ROMA, 23 (A. B.) — Telegrapham de Kenitra:

"Apenas foi aqui divulgada a noticia de que os apparelhos italianos participantes do Cruzeiro Italia-Brasil haviam partido de Cartagena, numerosos automoveis conduzindo muitas pessoas, inclusive os membros da colonia italiana, se dirigiram para o porto afim de saudar os aviadores.

A esquadrilha aerea italiana surgiu no céo de Kenitra em perfeita formação e, depois de effectuar uma evolução sobre a cidade, escoltada por duas esquadrilhas de honra do 37º Regimento de Aviação, seguiu para o porto, onde desceu.

O consul italiano, senhor Valino, apresentou as suas saudações ao general Balbo, que, acompanhado pelo general Valle, chefe do estado-maior, commandante Maddalena e outros officiaes, desceu no porto.

Prestaram honras militares uma companhia de soldados morroquinos e um batalhão de soldados francezes. Numerosas personalidades, além de todas as autoridades militares e civis, saudaram os aviadores italianos, que, a custo, entre a multidão, conseguiram atravessar as ruas para fazer as visitas de protocollo.

O ministro Balbo foi a Rabat visitar o general Lucien Saint, que o recebeu com grande cordialidade, fazendo votos para que o exito do "raid" italiano fosse o mais completo possivel."

ROMA, 23 (A. B.) — Informações chegadas de Kenitra dão noticia de que o municipio e outras entidades offereceram grandes recepções em honra dos aviadores italianos.

O enthusiasmo na cidade é indescriptivel. Centenas de pessoas permanecem á beira-mar, observando a grande esquadrilha de hydro-aviões recem-chegada.

DOIS RELATORIOS DO GENERAL BALBO

ROMA, 23 (A. B.) — O general Balbo, ministro da Aeronautica, enviou ao chefe do governo dois relatorios sobre o desenvolvimento do vôo que está sendo feito regularmente, de accordo com o plano estudado anteriormente, sem a menor modificação, não obstante os temporaes do Mediterraneo.

OS AVIÕES DE RESERVA CHEGARAM A KENITRA

ROMA, (U. P.) — Noticias de Kenitra dizem que os dois hydroplanos de reserva da esquadrilha Balbo chegaram ali, procedentes de Los Alcazares.

TUDO CONCORRE PARA O BOM EXITO

PARIS, 23 (Havas) — Telegrapham de Kenitra: "Um dos hydro-aviões da esquadrilha aérea italiana em viagem para o Brasil não póde levantar vôo e foi rebocado até o porto, onde se encontra. Todos os demais apparelhos decollaram em optimas condições e, depois de voar sobre Rabat, rumaram decididamente para o sul, na direcção de Villa Cisneros, terceira étapa do raid.

O inicio do vôo foi favorecido por um tempo magnifico, não obstante as leves nuvens que toldavam o céo. O vento concorreu poderosamente para o bom exito da partida.

A esquadrilha italiana partiu escoltada por alguns hydro-aviões francezes, que a acompanharam até parte do territorio de Marrocos. De regresso as respectivas tripulações annunciaram que o raid italiano proseguia em excellentes condições e dentro da melhor ordem".

UMA MENSAGEM AO RESIDENTE FRANCEZ DE MARROCOS

RABAT, 23 (Havas) — No momento em que a esquadrilha aérea italiana em viagem para o Brasil voava sobre a cidade, iniciando a terceira étapa do vôo, o ministro da Aeronautica da Italia, general Balo, dirigiu, de bordo do primeiro hydro-avião, ao Residente Geral da França em Marrocos, a seguinte mensagem radio-telegraphica:

"Ao deixar o territorio marroquino, rogo-vos acceitar, mais uma vez, nossos vivos agradecimentos pela vossa solicita acolhida. Durante a nossa estadia em Kenitra, tanto eu como todos os demais tripulantes da esquadrilha sentimo-nos sempre perto de vvós".

A's 11 e meia horas foi captada aqui outra mensagem em que se annunciava que o raid proseguia em excellentes condições.

Segundo as primeiras noticias aqui recebidas, o hydro-avião que ficou em Kenitra é o apparelho commandado pelo tenente Calistraci, cujo carburador não funccionava a contento. Já amanhã deverá elle deixar, concertado, aquella base afim de reunir-se á esquadrilha.

Aos que espalharem falsas noticias o degredo em Fernando de Noronha

No intuito de pôr um paradeiro ás falsas noticias espalhadas nesta capital, o sr. Baptista Lusardo acaba de tomar energicas providencias, removendo para a ilha Fernando de Noronha os que assim procederem.

O chefe de policia tomou taes medidas, menos pelos effeitos que se sentirão no paiz, que pela repercussão de taes noticias no estrangeiro.

Uma intimação ao sr. Estacio Coimbra

Recife, 23 (A. B.) — A Alfandega desta capital intimou o ex-governador Estacio Coimbra, por acto de hontem, a recolher aos cofres daquella repartição, dentro de 48 horas, a importancia de 169:190$770, proveniente de cinco por cento dos materiaes despachados com isenção de direitos para a sua usina de Barreiros.

Identica intimação foi feita ao sr. Pessoa de Queiroz por material importado nas mesmas condições para a usina de Santa Therezinha, na importancia de réis 122:246$663

O chefe do governo mandou visitar o sr. Demetrio Ribeiro

O cheef do governo provisorio mandou o seu official de gabinete, sr. Luiz Simões Lopes, visitar o sr. Demetrio Ribeiro, que se acha enfermo.

Quer assignar o "Correio da Manhã"?

Preço por anno: 60$000 — por semestre: 35$000 e por mez: 6$000.

Chamamos a attenção dos nossos assignantes para a conveniencia de reformarem suas assignaturas, antes do dia 31 do corrente, afim de não ser suspensa a remessa da folha.

DISTURBIOS NAS TERRAS DA CONCESSÃO FORD

O interventor federal toma immediatas providencias

Belém, 23 (A. B.) — Desde hontem á noite começaram a circular rumores, segundo os quaes se teriam produzido alguns disturbios nas terras da concessão Ford.

Estas noticias já se acham confirmadas officialmente. Todavia ainda não se conhecem pormenores sobre taes occorrencias.

Belém, 23 (A. B.) — O interventor federal tomou providencias immediatas em relação aos disturbios verificados nas terras da Empresa Ford.

No cumprimento das providencias determinadas pelo chefe do governo estadual, partiu hoje de avião com destino ao Tapajós o tenente Ismaelino de Castro.

Procurando informações a respeito dos factos occorridos, a Agencia Brasileira ouviu em circulos autorizados que se tratava de um méro caso de ordem policial.

O QUE PENSA JUAREZ TAVORA DOS INTERVENTORES NORTISTAS

São Paulo, 23 (A. B.) — O general Juarez Tavora, entrevistado por um vespertino, a respeito da attitude de alguns jornaes contra a direcção tomada por alguns interventores de Estados nortistas, assim se exprimiu:

"O que tem havido de verdadeiro é que, tanto alguns interventores como alguns jornalistas, se aêm apaixonado nesta questão. Reconheço o direito que a imprensa tem de criticar os actos dos governos, bem como de chamar a attenção do governo federal para o que não estiver andando de accordo com o programma da Revolução. E' verdade que ha interventores que têm dado margem a certos factos, por estarem procurando manter polemica. E' possivel mesmo que alguns tenham errado, mas a imprensa deveria chamar a attenção do sr. Getulio Vargas, de quem os interventores são homens de immediata confiança, mostrando-lhes os erros dos seus prepostos. Sou contra, porém, as discussões que, por serem discussões, tiram certo valor das accusações.

Em todo o caso, proseguiu depois de uma pausa, o general Tavora, o sr. Getulio Vargas agirá como lhe aprouver."

Sobre a dispensa dos serviços das missões estrangeiras, disse o general revolucionario:

"O facto de terem sido dispensados os serviços das missões estrangeiras deu causa a certos commentarios. Todavia, penso que os que estranharam essa providencia do governo, não têm razão. A nossa esquadra, por exemplo, é deficientissima, pois não tem navios de guerra e muito menos material adequado.

Dessa fórma, que adeantavam os instructores estrangeiros que, além do mais, nos custavam grandes sommas de dinheiro?

Só o facto de serem instructores pertencentes á nações amigas, não quer dizer que nós nos sentissemos forçados a mantel-os aqui. Além disso, a argumentação de que era preciso não desgostar esses paizes não procede, porque se elles se sentirem desgostosos, é porque não são realmente nossos amigos.

Do que nós temos que cogitar, primeiramente é da nossa reconstrucção financeira. Depois, então, se pudermos, contrataremos, novamente, instructores de outros paizes. Mas isso é coisa de que, por emquanto, pelo menos, não se deve cogitar."

Chega a Lisboa o novo embaixador hespanhol

Lisboa, 23 (Associated Press) — O marquez de Torre Hermosa, novo embaixador hespanhol, chegou hoje a esta capital.

Os. srs. Octavio Mangabeira e Arthur Lemos interessam-se pela Feira de Milão

Milão, 23 (Associated Press) — Os srs. Octavio Mangabeira e Arthur Lemos, acompanhados dos membros da Camara de Commercio Italo-Brasileira, inspeccionaram os terrenos da Feira de Milão, a respeito da participação do Brasil.

A grande loteria do Natal da Argentina

Buenos Aires, 23 (U. P.) — Realizou-se hoje a extracção da grande loteria do Natal. O primeiro premio, no valor de ...... 2.000.000 de pesetas, coube ao bilhete de numero 52.903. O segundo saiu para o numero 19.253, com o premio de 500.000 pesos. O terceiro de 400.000 pesos saiu para o numero 2.538; o quarto, de 300.000 pesos para o 29.227, e o quinto, de 200.000 para o bilhete 22.489.

Falleceu o general portuguez José Maria Almeida

Lisboa, 23 (Associated Press) — Falleceu o general José Maria Almeida, ex-reitor da Universidade de Lisboa.

Uma iniciativa sem precedentes — no Brasil —

O Ministerio do Trabalho distribuirá, amanhã, pelos pobres, 150 mil kilos de carne, além de varios outros generos alimenticios, como arroz, feijão, assucar e sal

Até bem pouco a mentalidade dominante nas altas espheras era esta: ao povo, pão. Os tempos, felizmente, são outros, agora. O governo ao povo offerece pão. Pão e outras coisas mais, como feijão, arroz, assucar, sal, sempre mais interessante que o descaso ou a pata de cavallo...

O Rio vae vêr amanhã o poder publico, geralmente tão divorciado da opinião, presentear os pobres da cidade, em numero superior a 30 mil, com o esplendido Natal de um excellente farnel de generos alimenticios, capaz de durar uma semana.

O sr. Lindolpho Collor, ministro do Trabalho, sob cujos auspicios realisa-se amanhã a distribuição de generos alimenticios aos pobres da cidade

Essa iniciativa que o ministro do Trabalho, sr. Lindolfo Collor, acaba de tomar, não póde ser recebida em outra atmosphera que não seja a da mais calorosa sympathia.

Possue, neste momento, a nossa capital, um numero bastante avultado de "sem trabalho". Aos "sem trabalho" reune-se o batalhão assaz numeroso dos que passam os dias, numa luta atróz com as necessidades de vida. E' toda essa gente, esquecida da sorte e abandonada pelos que mais deveriam zelar os seus interesses, que vae receber, pela primeira vez, no Brasil, um Natal do governo.

O anno passado, nessa data, o sr. Washington Luis mandava illuminar as ruas e despachava bandas de musica pelos jardins. Era divertido, não ha duvida. Os que passam, porém, difficuldades, e vêem a fome rondar-lhe pela porta, estes acham por certo muito mais interessante o que o Ministerio do Trabalho vae fazer, correndo em soccorro da pobreza, para minorar-lhe, um pouco, o soffrimento, no maior dia do anno.

Com a approximação do dia 25, o trabalho de collecta de donativos e de distribuição de viveres pelos 28 districtos escolares, desenvolveu-se de hora para hora.

A commissão que tomou a si a tarefa de auxiliar o Ministerio do Trabalho e a Prefeitura do Districto Federal, tem sido de uma grande actividade, mormente depois que o governo lhe deu sciencia do que é desejo seu attender, no dia de Natal, a toda a pobreza desta cidade, attinja ella os 30.000 pobres previstos, ou exceda esse numero.

As classes conservadoras e a população abastada têm correspondido ao appello da commissão, de uma fórma expressiva.

O governo federal contribuiu com 150.000 kilos de carne. O governo de S. Paulo subscreveu 500 saccas de café na lista do sr. Joaquim Tassara, que, ainda, conseguiu, por subscripção, mais 200 saccas.

O Jockey Club, por seus socios, concorrerá com todo o pão que se tornar preciso.

Houve já o donativo de 25 contos de réis, quantia sufficiente para a acquisição do feijão e da farinha.

O Moinho Inglez offereceu.... 15.000 kilos de massa, ao mesmo tempo em que o Moinho Fluminense se encarregou do transporte para a sua distribuição.

O sr. Hermano Barcellos e os seus collegas do commercio assucareiro responderão pelo fornecimento do assucar.

Os srs. Henrique Lage e Conde Pereira Carneiro offereceram o sal necessario.

Os açougueiros desta capital se incumbiram do transporte e distribuição de toda a carne.

Os donativos de leite têm sido avultados.

Merece, ainda uma nota a parte o auxilio da Prefeitura, que se encarregou do transporte dos generos em geral e encarregou as professoras publicas de, auxiliadas pelo pessoal que o serviço exigir, fazer ao povo a distribuição dos generos.

Por parte do Ministerio do Trabalho acompanha o movimento o sr. Adalberto Corrêa, que tem desenvolvido uma extraordinaria actividade.

VIOLENTO ATAQUE DE INDIOS CONTRA UM POVOADO A' MARGEM DO RIO VERMELHO

Os selvicolas mataram vinte e uma pessoas e raptaram tres creanças

Belém, 23 (A. B.) — Informações telegraphicas aqui recebidas de Marabá annunciam que numerosos indios, pertencentes a differentes tribus, fizeram violento ataque contra os barracões e barracas dos moradores do povoado conhecido sob a denominação de Cardoso, á margem do rio Vermelho.

Segundo as noticias já se contavam ao certo vinte e uma victimas desse ataque dos selvicolas, sabendo-se tambem que os indios haviam levado, captivas, tres creanças, uma das quaes tiveram os paes trucidados pelos selvagens.

Accrescentam os telegrammas que o ataque surprehendeu completamente os moradores de Cardoso, que não suppunham tivessem os indios intenções hostis contra elles, dadas as relações cordeaes que mantinham com os elementos das tribus vizinhas.

A proposito, pessoas conhecedoras da região de Marabá e de outras habitadas pelos selvicolas dizem que elles usam por vezes de um ardil antes de effectivar o ataque. Assim é que se approximam dos moradores civilizados, apparentando modos pacificos e amistosos, tratando os brancos carinhosamente de "compadres", dizendo que andam a prender cães fugidos e que nada receiem. Geralmente são bem acolhidos pelos trabalhadores, que ainda lhes fazem presente de viveres e utensilhos de lavoura.

Essa approximação é sempre feita por poucos membros da tribu. Mais tarde, voltam elles em grandes grupos, como agora aconteceu em Cardoso, armados da "borduna", a arma predilecta da tribu dos Calapós, que é semelhante a uma mão de pilão, e com a qual atacam as pessoas indefesas. Apenas caidas as suas victimas, elles logo as degolam com um terçado, e reduzem as cabeças a uma massa informe.

As noticias de Marabá accrescentam que os moradores de Cardoso escapos á insania dos selvagens estão ali refugiados, e descrevem o quadro horrivel que depois do ataque apresentavam alguns barracões, cujos habitantes haviam sido massacrados dessa maneira.

O interventor federal fez seguir immediatamente para aquella região uma diligencia policial, além de trinta praças do Exercito e uma ambulancia que partiram mais tarde em uma lancha, na qual farão a viagem até Alcobaça, proseguindo depois em um barco a motor até a Cachoeira do Jacundá. Da Cachoeira em deante o trajecto será feito algum tempo por uma estrada, e ainda em barco motor para afinal alcançar Marabá. O trajecto total exige pelo menos oito dias.

A LITHUANIA ROMPEU COM O VATICANO —

O nuncio já não visita mais o ministro dos Estrangeiros

Kovno, 23 (U. P.) — O rompimento diplomatico entre a Lithuania e o Vaticano parece imminente, devido a um conflicto estabelecido entre o clero e o governo, que deseja introduzir o casamento civil e o controle das terras.

Os padres, nos seus sermões, incitam o povo a resistir a essas deliberações do poder civil.

O novo vice-presidente do Conselho de Commissarios do Soviet

Moscou, 23 (U. P.) — O sr. Andrew Adreyev, de trinta e cinco annos, proletario, foi nomeado membro do Commissario de Inspecção dos Operarios e Camponezes e tambem vice-presidente do Conselho dos Commissarios do Povo.

Cotações na Bolsa de — Roma —

Roma, 23 (U. P.) — Foram affixadas as seguintes cotações na Bolsa desta capital:

Londres, 92.74; Paris, 75.02; Zurich, 370.92; Renda Italiana, 69.50; Emprestimo Consolidado, 82.07.

POBRES DOS RICOS!

Bastos Tigre

Entre os multiplos programmas e idéas apparecidos nesta éra post-revolucionria, para salvação das finanças nacionaes, uma das que maiores applausos tem colhido é a que proscreve a importação de objectos de luxo.

Explica-se; sendo infinitamente maior o numero de pobres que o de ricos, o luxo é coisa detestada e repellida pela grande maioria que cultiva a modestia e a pobreza, á falta de terra e sementes para outras culturas.

De facto, o primeiro sentimento que acóde ao espirito de quem anda de bonde é o de indignação deante de uma *limousine* de oitenta contos.

Quem difficilmente consegue comprar a carne e o arroz não póde ver sem certo rancor que outros comprem diamantes, tapetes persas, quadros e bugigangas por preços que dariam para manter muitas familias.

Dahi o communista que vive latente no intimo de cada pobre ou remediado, seja elle operario ou burguez, analphabeto ou letrado.

A' nossa misera humanidade o que mais incommoda não é tanto o deixar de possuir, mas sim o facto de outros possuirem.

Qualquer dos nossos ricaços, com os seus cincoenta contos de renda mensal, teria nos Estados Unidos, entre os Fords, os Vanderbilts e os Morgans, um identico sentimento de raiva pela desegualdade com que são distribuidos os milhões.

O mundo está, de facto, muito mal dividido; mas a culpa não é nossa nem dos nossos antepassados que assim o organizaram; se a culpa existe vem de Jehovah que o creou, fazendo plantas nobres e plantas vis, pedras rebrilhantes como sóes minusculos a par do cascalho humillimo e desprezivel e fez os pavões e as aves do paraiso da mesma massa com que plasmou pardaes e tico-ticos.

Mas teria mesmo errado o Creador?

Não me parece que sejamos nós os juizes competentes para decidir do erro ou do acerto de Deus; elle terá tido as suas razões e não nos parece disposto a dizer quaes fossem ellas.

Acceitamos, portanto, o mundo desegual e desquilibrado tal qual o encontramos; qualquer tentativa para concertal-o resultaria inutil, visto que conseguiriamos, no maximo, nivelar alguns pontos dos muitos em que assenta a vida.

E' o caso do problema economico; imaginemos que fosse possivel resolvel-o e que, em futuro mais ou menos remoto, tivessem todos os individuos, os mesmos bens de fortuna, ou melhor (já que não haveria dinheiro) a mesma capacidade de adquirir as coisas boas, uteis e bellas deste mundo.

Estaria resolvido o problema? Absolutamente, não; continuaria a haver homens intelligentes e homens estupidos, individuos musculosos e franzinos, sãos e doentes, mulheres bellas e feias e, principalmente, gente moça e gente velha e esta nunca se accommodaria com as abstenções a que seria forçada pela velhice, não lhe servindo de consolo a mocidade extincta.

De alguma sorte o desequilibrio actual é mais justo, mesmo á luz do falho julgamento humano.

Em regra geral os individuos muito ricos só o chegam a ser na edade em que já estão privados da mór parte dos prazeres dos sentidos; ou é surdo, ou tem a vista cansada, ou o estomago já não póde com uma feijoada nem o figado com um *cock-tail;* nas viagens para Cythera chega sempre atrazado, a ouvir o riso galhofeiro dos que chegaram na estação dentro do horario.

Deve invejal-o o latagão de trint'annos, capaz de gozar, á farta, de todos esses bens da vida? Não, fôra profundamente injusto pretender, além dessas vantagens, tambem as moedas e as quinquilharias do outro?

Consideremos agora o homem de vida mental: o scientista, o artista, o poeta, o homem de talento.

A esses a natureza prodigalizou bens de incalculavel valor; elle é capaz de ver bellezas occultas a outros olhos, de gozar sensações espirituaes vedadas a outrem, de sentir emoções, delirios, deslumbramentos que o commum dos mortaes ignoram. A contemplação de uma payzagem, a observação de um phenomeno biologico, a analyse de um quadro, a leitura de uma pagina de arte — são motivos de enlevo para o seu espirito, são razões para achar a vida boa e abençoal-a, razões que não têm os argentarios, occupados toda a existencia a juntar dinheiro e a multiplical-o, no receio permanente de perdel-o.

Mais uma vez, seria justo, homem de espirito e de intelligencia, teres, além de todos esses prazeres que te enfloram a vida, o misero ouro do rico com que elle enche a casa de moveis que não usa, de quadros que não olha, de livros que não lê?

Estarias disposto, tal fosse possivel, a te privares, em seu proveito, de uma parte de tua intelligencia de tuas faculdades de espirito, de tua aptidão para gozar estheticamente a vida?

Grande egoista é o que tu és, invejando a fortuna do pobre millionario, delle, coitado, que muitas vezes não tem de seu mais que os seus milhões!

Ainda mais culminante é a injustiça do pretendido nivelamento economico se passarmos aos factos do sentimento.

Amas e és amado? tens uma noiva? uma amante? ou tens esposa e filhos, constituindo o teu lar alegre e feliz?

Em qualquer caso tens organizada a tua vida de sentimento. Ha em teu intimo esta satisfação indefinivel — mixto de orgulho e de altruismo — que proporciona a certeza de querer e ser querido.

Tal satisfação não a trocarias por nenhum bem da terra, não é verdade?

Porque, então, invejas aquelle pobre milliardario a quem os negocios roubam quasi todo o tempo para expansões sentimentaes? e o tempo que sobra pertence ás centenas de amigos dedicados que não o abandonam. Não sabes que elle não tem, jámais, a certeza de ser amado por si mesmo, pelos seus proprios meritos physicos ou moraes?

Ambicioso, incontentavel nivelador do mundo! tudo queres possuir no mais alto grão: saude, talento, saber, amor e até o dinheiro dos pobres argentarios!

⁂

Sou dos poucos que não importando objectos de luxo nem se importando com elles, não vêem com bons olhos o projecto que prohibe a sua importação.

Afinal os ricos tambem têm direito a viver! As joias, as sedas, os automoveis caros, os Sévres custosos, os quadros falsificados, as antiguidades *made in Germany* representam para elles os gozos materiaes e espirituaes da vida.

Os pobres e remediados têm outros prazeres que em nada ficam diminuidos com o luxo dos ricos. Ao contrario; o luxo é o meio unico de fazel-os pôr em circulação o ouro que elles têm em demasia.

O outro *out-let* seria o jogo que, por uma visão errada dos phenomenos sociaes tambem já foi prohibido.

No tocante ao luxo, reflictam os actuaes dirigentes do paiz, se lhe criam barreiras os muito ricos passarão a gastar o mesmo que a classe média. Porque não podendo elles usar dois chapéos, ou vestir duas roupas de cada vez ou almoçar duplamente e andar ao mesmo tempo em dois Fords, attingirão fatalmente a um maximo de acquisições de utilidades, maximo que não poderá se afastar muito do attingido pelas pessoas de haveres medianos.

Fechadas as portas ao luxo e ao jogo, os ricaços não irão entregar o seu dinheiro ao governo; trancal-o-ão nos bancos ou, o que é mais provavel, irão com elle para Europa onde luxo e jogo são francos.

E lá se vae o "nosso" ouro, delles!

E vae-se sem deixar por cá migalhas sequer; ao passo que o despendido por aqui mesmo em coisas de luxo não é totalmente canalizado para fóra do paiz; boa parte fica nas engrenagens do fisco e do commercio.

⁂

Portanto, quer encaremos o problema sob o ponto de vista sentimental, — por piedade dos ricos a quem não devemos privar dos unicos prazeres que lhe dá a vida; a posse de pedras coloridas, trapos e metaes — quer olhemos o dito problema com o olho arguto de economistas, é força concluir que a guerra ao luxo é injusta e prejudicial ao paiz.

Deixemos que os abastados tenham pretextos para alliviarem os seus cofres abarrotados; esse e o panno verde são os unicos meios de fazel-os largar um pouco do que têm de sobra e tornarem-se, assim, menos ricos.

E já que nós não conseguimos ficar menos pobres, serão elles, afinal, que irão caminhando um pouco para o nivelamento economico...

Condecorações conferidas pelo governo francez a officiaes brasileiros

No gabinete do chefe da missão franceza realizou-se, hontem, a entrega das medalhas de cavalheiro da Legião de Honra, conferidas pelo governo francez ao tenente-coronel Ary Pires e majores Plinio Raulino de Oliveira e Alvaro Fiuza de Castro e capitão Rossafiny.

A' ceremonia assistiram o ministro da Guerra, toda officialidade da missão franceza, os chefes do Estado-maior, do Departamento da Guerra, commandante da 1ª região, director da Aviação, director da engenharia e seus respectivos estados-maiores.

A politicalha do sr. Fernandes Lima em Alagoas

Maceió, 23 (A. B.) — A imprensa local tem se occupado do empenho que attribue ao ex-senador Fernandes Lima, em comprometter o governo provisorio do Estado, ao mesmo tempo que estaria procurando dar á sua propria politica pessoal o caracter de uma manifestação espontanea do povo alagoano, por meio de abaixo-assignados.

Segundo o jornal "A Noticia", o sr. Fernandes Lima, insinuando-se para ficar como interventor em Alagôas, teria apenas conseguido ficar como "contraventor".

De outra parte, a imprensa annuncia que o chefe do governo estadual tem recebido numerosos telegrammas de solidariedade dos elementos revolucionarios de todos os municipios, contrariando as listas de adhesões pedidas e orientadas pelo sr. Fernandes Lima.

Graves irregularidades na Intendencia de Parnahyba

Therezina, 23 (A. B.) — A commissão de tomada de contas da Intendencia de Parnahyba apurou graves irregularidades, cuja responsabilidade caberia ao ex-intendente, engenheiro Pi-canço. Os resultados desse inquerito serão enviados ao Tribunal Especial.

O MERAPI EM ERUPÇÃO

Uma grande torrente de lava está ameaçando incendiar numerosas — aldeias —

Amsterdam, 23 (U. P.) — O vulcão Merapi na Sumatra, ainda continua em erupção, sendo que a torrente de lava avançou mais dez kilometros desde a manhã de hontem, ameaçando incendiar numerosas aldeias de todo o districto de Sroemboeng. Grande numero de refugiados têm chegado ás aldeias ainda não attingidas, sendo que muitos enlouqueceram devido ao pavor que essa terrivel erupção lhes causou. Numerosos habitantes da area assolada conseguiram escapar refugiando-se nas montanhas vizinhas, mas encontram-se presentemente sem alimento de especie alguma. O governo mobilizou diversas tropas para soccorrel-os.

O tenente-coronel Aristarcho Pessoa apresentou-se ao chefe do — governo —

Por ter assumido o commando do Corpo de Bombeiros, apresentou-se, hontem, ao chefe do governo provisorio o tenente-coronel Aristarcho Pessoa.

O SR. BARROS CASSAL NÃO ACCEITOU A NOMEAÇÃO

O nosso antigo collega de imprensa Barros Cassal, revolucionario da velha guarda, que pegou em armas para combater o passado regimen, não acceitou a sua nomeação para fiscal de casas de diversões, feita pelo governo, allegando não ter tempo, para exercer o cargo.

Nomeação de identificador para a 4ª região militar

Foi nomeado identificador, para servir na 4ª região militar, em Juiz de Fóra, conforme proposta do director do Gabinete Central de Identificação da Guerra, o 1º sargento Francisco de Castro Rocha.

Pingos & Respingos

O sr. Lindolfo Collor tem-se exhaurido no mistér de attender aos sem trabalho.

A ultima de s. ex., que accumula as funcções de ministro com as de homem de espirito, foi esta:

— Se eu encontrasse entre essa gente sem trabalho alguem que me quizesse ajudar, eu pagava bem!

* * *

O sr. Gustavo Barroso não conseguiu ser eleito presidente da Academia.

E abra os olhos o illustre academico! A Academia é ainda capaz de pôl-o em disponibilidade, sem *jeton!*

A Academia é conservadoramente revolucionaria.

* * *

Não se fale mal do fascismo italiano. O procurador da Corôa, no julgamento dos conspiradores, pediu a absolvição da sra. De Bosis, sob a allegação de que o seu amor materno é que a induzira a entrar na conspiração.

Se com isso é prejudicada a justiça, pouco importa! E' um bello gesto muito digno dos descendentes de Cornelia, mãe dos Gracchos.

* * *

De uma pedreira em Itapuca tem saido terra e fumaça, conforme verificam os transeuntes, assombrados.

Mais assombrados ficariam elles se, armados de picaretas e alviões, verificassem que, daquella pedreira, tambem são pedra.

* * *

Duas importantes firmas do Rio offereceram, para o Natal dos Pobres protegidos pela Prefeitura, milhares de kilos de sal.

Ainda bem! Não faltará o tempero ás comidas dos pobres!

Faltarão apenas as comidas...

* * *

A sorte grande da Loteria de Lisboa — 3 mil contos de réis — saiu, em Cascaes, a pescadores e varinas, fazendo felizes algumas dezenas de pobres da localidade.

Ahi está uma coisa que jámais succederá no Brasil. A sorte grande sáe sempre a um cavalheiro que não quiz dizer o nome...

Cyrano & Cia.

Kodak
O Melhor Presente
Kodak Film
(8645)

De Bello Horizonte

O sr. Bernardes procura adivinhar o futuro...

Bello Horizonte, 22 (Do enviado especial) — E' sabido que o sr. Bernardes é excessivamente superesticioso e não toma resolução alguma sem, primeiro, consultar aos prophetas da terra. Quando elle era presidente de Minas tinha, nas proximidades do palacio da Liberdade, um afamado "predizente", Fuão Paschoal, que lhe acertava o passo nas deliberações a tomar e, uma vez presidente da Republica fez residir no Cattete um desses bruxos, com o qual praticava a prophecia diariamente.

Ha dias appareceu em Bello Horizonte uma pythonisa, com fama de notavel, que fez tragicas previsões a respeito do sr. Bernardes publicadas no "Estado de Minas".

Alarmado, o ex-presidente foi consultal-a pessoalmente e no dia seguinte arrumava as malas e partia para Viçosa.

Não se sabe o que houve, mas o certo é que os bernardistas extremados andam dizendo o diabo do general Juarez Tavora e até ameaçando esse bravo e honrado revolucionario.

FAUSTINO CHAVES
e RENE' LEVY
esperam as suas ordens na
JOALHERIA
THEREZINHA
41 - URUGUAYANA - 41
Joias, Relogios — Artigos para presente — Fantasia
(6663)

ASYLO DE N. S. DE — POMPE'A —

A missa de hoje, á meia noite — Exposição de — presepe —

Será celebrada hoje, á meia-noite, na Egreja de N. S. da Pompéa, annexa ao Asylo, á rua Cirne Maia n. 109, no Meyer, a tradicional Missa do Gallo, sendo em seguida exposto ao publico o grande Presepe e a arvore de Natal que poderão ser visitados diariamente, das 6 ás 9 horas da noite.

HEMORRHOIDAS
Cura radical. Processo novo, unica applic. sem oper. nem dôr. Dr. Miguel Meira, Av. Almte. Barroso, 11 (edif. Lyceu). (7502)

Regressou o embaixador da Argentina no nosso paiz

Esteve, hontem, fundeado na Guanabara o "Orania", procedente de Buenos Aires e em viagem para Amsterdam.

A bordo da nave mercante hollandeza regressou ao Rio, após curta ausencia, o sr. Mora y Araujo, embaixador da Republica Argentina acreditado junto ao governo brasileiro.

O embaixador Mora y Araujo foi recebido, ao desembarcar, por crescido numero de pessoas amigas e membros de destaque da colonia argentina.

AS FINANÇAS DO PARANÁ

Escrevem-nos:

"Sr. redactor — Pelas grandes sympathias que o Paraná sempre mereceu, tenho andado deveras triste desde que soube da penuria em que aquelle Estado se encontra, graças á inconsciente actuação dos politicos que ali estiveram dominando até 5 de outubro ultimo.

E em consequencia lembrei-me de, sem querer insinuar, suggerir algumas medidas que julgo susceptiveis de solucionar o grave problema que o Paraná enfrenta, e cuja divida total, externa e interna, ascende á enorme cifra de 300.000 contos!

Se estivesse em minhas mãos o indicar alguma providencia immediata a respeito do assumpto, eu indicaria que o governo do Paraná deliberasse:

I — Não crear e não preencher, pelo prazo minimo de dois annos, um só cargo publico.

II — Licenciar, por tempo indeterminado, os funccionarios publicos actualmente superfluos (pelo menos um terço), com ordenado, os que tiverem mais de dez annos de serviço publico (doutrina revolucionaria Plinio Casado já acceita), e com a metade do ordenado os que tiverem menos de dez e mais de cinco, dispensando os restantes, com o abono de um mez de vencimentos.

III — Reduzir ao "minimum minimorum" as despesas com a Força Publica e as despesas em geral com materiaes das repartições publicas.

IV — Realizar uma emissão de apolices a 7 %, para pagar os juros de apolices devidos até agora e mais as promissorias vencidas e provenientes de juros de apolices e apolices sorteadas, reiniciando o serviço regular do pagamento de juros, devendo aquella medida ser precedida de uma grande reunião onde sejam ouvidos os respectivos credores.

V — Resgatar immediatamente as apolices sorteadas, fazendo o respectivo pagamento em dinheiro.

VI — Fazer a revisão rigorosa das promissorias emittidas pelo governo Camargo e annullar aquellas que tiverem sido illicitamente emittidas ou objecto de transacções escandalosas, contemplando a importancia julgada liquida com uma emissão especial de apolices a 6 %.

VII — Annullar a emissão de apolices emittidas para pagamento de indemnização de trapiches, em Paranaguá, e bem assim as emittidas para pagamento de obras estranhas ao serviço do porto de Paranaguá, responsabilizando os autores dessa applicação indebita de titulos. Ao mesmo tempo pedir ao governo federal para mandar uma commissão de syndicancia verificar as condições de execução dos trabalhos do porto e fazer restituir as importancias abusivamente recebidas até agora pela Companhia Costeira, contratante dos serviços.

VIII — Pôr em hasta publica, para inversão immediata de 50 % do lançado, as terras devolutas reivindicadas da concessão Geraldo Rocha, e outras que forem julgadas em condições de alienação.

IX — Entrar em accordo com os fornecedores do Estado para o pagamento dos respectivos creditos com o abatimento de 50 %.

X — De accordo com a União, entrar em negociações com os credores estrangeiros para um *funding loan*, por um prazo de dez annos, durante o qual o Estado não faria mais nenhum emprestimo, sob qualquer fórma, nem faria mais qualquer nova emissão de apolices, a não ser a que se destinar ao pagamento dos juros de apolices vencidos até 31 de dezembro de 1930.

XI — Entrar em accordo com a União para a encampação das obras da E. F. Guarapuava, e bem assim para a rescisão das obras do porto de Paranaguá, restituindo-se ao Estado as importancias por elle despendidas.

Eis, sr. redactor, as suggestões que ao presente me occorrem, e se as suas columnas as reflectirem, penso que mais uma vez o velho baluarte de Edmundo Bittencourt renderá mais um serviço de valia, ao povo soffredor e pagador de todos os males oriundos dos mãos patriotas. Seu affectuoso, leitor, *Francisco Mattos*." constante.

RADIOS DE TODAS AS MARCAS
CASA
CARLOS WEHRS - Carioca, 47
(6048)

AINDA A RECEPÇÃO AO PRESIDENTE HOOVER

A illuminação das ruas custou 267:000$000

Ha muito que se encontra no Ministerio da Viação, para ser autorizado o respectivo pagamento, a conta da firma F. R. Moreira & Cia., que foi encarregada pela Inspectoria de Illuminação Publica, de fazer a illuminação festiva da Avenida Rio Branco e outras ruas da cidade, por occasião da chegada, em 1928, do presidente dos Estados Unidos da America do Norte, sr. Hoover. Importa essa conta em 267:000$. Achando, naturalmente, excessivos os gastos effectuados com essa recepção, o ministro da Viação hesita em executar o pagamento, sem antes se certificar da realização de taes serviços. Por essa razão s. ex. remetteu, hontem, a factura apresentada, acompanhada dos respectivos documentos, ao interventor do Districto Federal, solicitando informações e esclarecimentos a respeito.

Continuam os aguaceiros na Argelia

Alger, 23 (U. P.) — Continuam os aguaceiros, estando interrompidos os serviços telegraphicos e telephonicos entre Alger e Oran.

Calcula-se que houve dez mortes em toda a Argelia, devido ás inundações.

A PRESIDENCIA DO INSTITUTO MINEIRO DO CAFE'

Bello Horizonte, 23 (D. T. M.) — A noticia de que o novo presidente do Instituto Mineiro de Café será o ex-deputado Theodomiro Santiago foi bem recebida nos circulos officiaes e entre as classes laboriosas desta capital.

O sr. Theodomiro Santiago goza em Minas de solido prestigio, desde a sua gestão na secretaria das Finanças, no governo do sr. Delphim Moreira. Acredita-se que a indicação do nome do ex-secretario reconcilia a politica mineira, definitivamente, pois s. ex. é pessoa da inteira confiança do sr. Wenceslão Braz, e indica novos rumos na orientação dos negocios de café.

O futuro presidente do Instituto do Café esteve ha dias em Bello Horizonte, onde não vinha ha bastante tempo, a convite do presidente Olegario Maciel.

TRIBUNAL ESPECIAL

Ainda hontem não foi organizada a secretaria da Côrte Revolucionaria

Ainda hontem não ficou organizada a secretaria do Tribunal Revolucionario. Os juizes estiveram reunidos toda a manhã, no gabinete do sr. Solano da Cunha, discutindo a materia. Voltaram, depois do almoço, e, afinal, ás 4 horas da tarde estavam com a organização das secretarias do Tribunal e da Procuradoria, prompta e acabada, dependendo, apenas, da approvação do presidente da Republica.

Do Monroe, os juizes foram ao Cattete submetter o trabalho á sancção do sr. Getulio Vargas, que, entretanto, não poude tratar do assumpto, adiando para hoje a sua decisão.

Não obstante, todo o pessoal requisitado já está mais ou menos em funcção, tendo havido uma especie de designação provisoria para cada um dos que vão prestar serviços áquella instituição.

A SESSÃO DE HOJE

Hoje é dia de reunião do Tribunal. A sessão deverá ser aberta ás 2 horas da tarde, conforme determina a sua lei interna.

E' possivel que os srs. Pinheiro Chagas e Sergio de Oliveira apresentem os accordãos referentes aos casos Souza Leão e Armenio Jouvin, decididos na sessão de segunda-feira.

Quanto aos procuradores, a espectativa é de que tratarão de materias novas. Ambos têm andado em grande actividade e a disposição que manifestam é de quem deseja trabalhar de verdade e intensamente.

NÃO HAVERA' SENÃO DOIS PROCURADORES

A idéa de se nomear mais dois procuradores para o Tribunal, parece ter sido definitivamente afastada. Os que estão desempenhando as funcções acham que podem dar conta do serviço, e, como são os responsaveis, o governo só tem motivos para ficar satisfeito com o que elles disseram.

A nomeação de mais dois representantes do situacionismo naquella Côrte acarretaria um augmento de despesas que já agora está fora de cogitações.

Quando fôr necessario, serão nomeados procuradores *ad-hoc*.

OS LOCAES DOS SERVIÇOS

Os locaes dos serviços do Tribunal são os seguintes: no primeiro andar do Monroe, funccionam a secretaria da Procuradoria, na sala da antiga commissão de Finanças; a tachygraphia e organização de debates, no salão vizinho ao daquella secretaria; o protocollo geral e mais o gabinete de trabalho dos procuradores.

No segundo andar, a distribuição é esta: o sr. J. J. Seabra, presidente, occupa o gabinete que pertenceu ao sr. Mello Vianna, ficando os seus auxiliares na sala contigua; o sr. Solano da Cunha, está installado no gabinete que foi do sr. Azeredo, tendo no salão vizinho os auxiliares, o sr. Justo de Moraes ficou na antiga sala de leitura, juntamente com o pessoal a seu serviço e os outros dois juizes, srs. Pinheiro Chagas e Sergio de Oliveira, no gabinete dos secretarios do Senado extincto.

Os procuradores occupam o gabinete que durante varios annos pertenceu ao ex-senador Mendonça Martins.

OS JORNALISTAS E O PUBLICO

O sr. Solano da Cunha, na qualidade de director geral da casa, offereceu aos representantes da imprensa junto ao Tribunal uma sala especial para os trabalhos dos jornaes, não tendo sido acceito o seu offerecimento.

Os jornalistas ali acreditados terão transito livre. O Tribunal deseja trabalhar ás claras.

O publico terá logar nas varias tribunas que circundam o recinto, no proprio recinto, para ingressos no qual será exigido a apresentação do cartão de entrada e nas galerias.

A INTERVENÇÃO EM MATTO GROSSO

O ex-senador Pedro Celestino pede-nos a publicação da seguinte carta:

"Professor Miguel Pereira, 22 de dezembro de 1930. — Illmo sr. dr. Paulo Filho, digno director do "Correio da Manhã". Attenciosas saudações.

Afastado do Rio de Janeiro, sómente hoje tive occasião de ler a nota politica do seu conceituado jornal sob a epigraphe — "A intervenção em Matto Grosso".

Devo dizer-lhe que não tem fundamento a parte da referida nota que me diz respeito, apontando-me como não tendo sido "um dos mais francos atiradores da Alliança Liberal" e que "já fôra convidado pelo pae da infamerrima a reingressar nas fileiras do partido e, até, a fazer parte da respectiva commissão executiva, e respondera annuindo".

São de hontem os factos decorrentes do movimento que determinou a Alliança Liberal na qual appareci eu, no inicio de sua formação, representando Matto Grosso. E ao se approximar o pleito eleitoral, em manifesto que dirigi ao eleitorado mattogrossense, publicado na imprensa do Rio de Janeiro e largamente divulgado no Estado, concitava os meus conterraneos a suffragarem o nome do eminente brasileiro dr. Getulio Vargas, justificando esta minha attitude politica com a narrativa de factos que revelavam a decadencia material e moral da situação deposta.

Realizado o pleito eleitoral em Matto Grosso, excluido o amontoado de actas falsas de todos os municipios do norte do Estado, ficou patenteado o prestigio da Alliança em minha terra, onde em convenção de representantes dos municipios, realizada em Campo Grande, indicou tambem candidatos á senatoria e a deputação federal, tendo antes o mesmo partido feito representar-se na grande Convenção do Rio de Janeiro.

Acompanhando a Alliança Liberal em todos os seus passos com a dedicação que as minhas energias civicas me impelliam, a sua victoria final encontrou-me no mesmo posto que me coube de inicio, pois não é verdade tenha eu recebido do sr. Annibal de Toledo convite para reingressar nas fileiras do partido do qual me afastei ou na sua commissão executiva. E' certo que de Cuyabá um amigo consultou-me se eu acceitaria a inclusão do meu nome na referida commissão executiva. A minha resposta telegraphica foi, porém, uma negativa immediata e formal.

Não foram, portanto, verdadeiras as informações levadas ao seu conceituado orgão de imprensa nem tambem procedem as allusões feitas ao dr. Virgilio Corrêa Filho, que documentadamente vae demonstrar quaes são os politicos deshonestos de Matto Grosso.

Grato pela publicação desta fica o seu admirador. — *Pedro Celestino*."

A ORGANIZAÇÃO DOS SERVIÇOS A CARGO DA LIMPEZA PUBLICA

O interventor estabelece novas normas em longo decreto

O interventor do Districto Federal tendo chegado pouco depois das 6 horas da tarde em seu gabinete, assignou um longo decreto modificando a organização dos serviços a cargo da Superintendencia da Limpeza Publica e Particular.

Dentre as providencias tomadas, destacaremos a que extingue a categoria de fiscaes; a que desdobra em primeira e segunda classes a categoria dos auxiliares do ponto; a que crea os logares de auxiliares de escripta e de praticantes, e os cargos de protocollista e de arhivista.

Esse decreto incorpora ao quadro dos serventuarios daquella Superintendencia o administrador da garage, que até aqui era contratado, estabelecendo tambem outras medidas para maior efficiencia dos trabalhos de limpeza da cidade, collecta e remoção do lixo.

A CAIXA BENEFICENTE DOS EMPREGADOS DO SENADO

Foi prohibida pela policia a reunião dos socios daquella instituição

A Caixa Beneficente dos Empregados do Senado, convocou os seus associados para uma sessão, hontem, no edificio que pertenceu áquelle ramo do antigo governo.

Ao meio dia, já estavam muitos associados daquella instituição.

O seu presidente, sr. João Pedro de Carvalho Vieira, abriu a sessão e leu uma exposição dos actos que praticou.

Mal o sr. João Pedro acabára de ler o seu trabalho, porém, alguns agentes de policia appareceram no local e intimaram os presentes a acabar com a reunião, sob o fundamento de que não haviam solicitado a necessaria licença da 4ª delegacia auxiliar.

A intimação foi obedecida, e, consequentemente, desfeita a reunião.

AS DEVASSAS

Appello do sr. Simões Filho ao arcebispo da Bahia

O dr. Simões Filho, ex-deputado federal e ex-"leader" da bancada bahiana, antes de seguir para o exilio, endereçou ao arcebispo primaz do Brasil, a seguinte carta:

"Exmo. e revmo. sr. d. Alvaro Augusto. Meu venerando amigo. — Partindo depois de amanhã paar a Europa, aonde vou buscar um pouco de tranquillidade a que não tenho direito na Patria commum, venho recorrer á benevola estima de v. ex. para prestar-me um serviço que me constituiria em seu devedor insolvavel, sobre augmentar os meus deveres de gratidão para quem tão generosamente me acompanha com a sua sympathia.

Annuncia-se que o governo vigente deliberou abrir devassa nos bens de fortuna dos adversarios vencidos.

Desde o primeiro momento da victoria da revolução, vilmente accusado de haver recebido dinheiros do erario publico para organizar batalhões de voluntarios, repelli formalmente a calumnia, do mesmo passo que affirmei que feita rigorosa investigação em torno dos meus bens, resultaria que minha probidade podia servir de padrão ao mais digno dos revolucionarios.

Dest'arte, meu proposito seria permanecer no Brasil se me fossem outorgadas garantias pessoaes afim de provocar, até conseguir deferimento, a mais rigorosa devassa na minha modesta fortuna, Deus louvado! amassada na fórma biblica, com o suor do meu rosto em cerca de 30 annos de trabalho, numa vida accidentada que até hoje não conheceu o dia de repouso.

Mas, já que não posso assumir directamente essa attitude, valho-me da justa autoridade de v. ex. a quem venho rogar que a interponha junto ao governador geral do norte, sr. general Juarez Tavora — a quem considero homem de caracter recto, para que faça iniciar pelos meus a devassa nos haveres dos politicos bahianos.

A alçada devo abrir-se tanto para os meus bens particulares como para o jornal "A Tarde", sendo que me considerarei passivel de punição se na escripta commercial figurar qualquer verba, por minima que seja, cuja origem licita não possa ser immediatamente documentada, bem como se, da mesma fórma, com a mesma clareza, não ficar demonstrado que o mesmo jornal nunca recebeu qualquer pagamento de cofres publicos por publicidade de caracter politico ou de empresas que explorem serviços publicos, se não, destas, de publicações de caracter commercial e, ainda assim, de importancias que não despertariam a cubiça de um mendigo.

Quanto ao Estado da Bahia, peço e acceito a devassa ainda em termos mais rigorosos, isto é, para ser investigado na escripta da "A Tarde" se ella, em mais de seis annos que ahi apoiou o governo do Estado, recebeu outros pagamentos, se não os correspondentes á publicação de um ou outro edital, dessa ou daquella repartição, que, todos elles, devem orçar por meio duzia de contos de réis.

Confiado em que v. ex. considerará devidamente o favor que me dispensará, e a collaboração proveitosa que representa ao politica brasileira a devassa da programma de moralização da malsinada fortuna de um antigo "leader" da politica bahiana, subscrevo-me com o maior respeito. — De v. ex. o servo, amº. e venor. — (a) — *Simões Filho*."

No palacio do Cattete

Conferenciaram hontem com o chefe do governo provisorio os ministros do Exterior e da Fazenda, este acompanhado do secretario da Fazenda de São Paulo.

Tambem esteve com s. ex. o sr. Mario Carneiro, que responde pelo expediente do Ministerio da Agricultura.

Foram recebidos, em audiencia, pelo sr. Getulio Vargas os srs. Daniel de Carvalho, commandante Mattos Azevedo, Oscar Bormann, Julio Santiago, Henrique Rupp Junior e José Eugenio Muller.

BOLSA DE NOVA YORK

Cotações dos titulos das principaes companhias americanas

NOVA YORK, 23 (U. P.) — As acções das mais importantes companhias americanas tiveram hoje, na Bolsa desta cidade, as seguintes cotações:

American and Foreign Power Company	27,12
American Car and Foundry	25,37
American Locomotive	22,12
American Telephone and Telegraph	177,12
Armour Company of Illinois, classe "A"	3,00
Baldwin Locomotive Works (novas)	21,75
Chrysler Motors	16,62
Curtiss Wright Airplane Company	2,50
Dupont de Nemours, E. I. (novas)	85,37
Electric Bond and Share	39,12
General Electric Company	42,87
General Motors (novas)	34,62
Goodyear Tires and Rubber Company	48,12
Guaranty Trust Company of New York	422,00
International Harvester Company	47,12
International Telephone and Telegraph	19,87
National City Band of New York	86,30
Radio Victor Corporation	12,87
Standard Oil of California	45,25
Standard Oil of New Jersey	46,00
Studebaker Corporation	21,00
Texas Company	30,37
United Aircraft (communs)	21,25
United States Steel Corporation	138,37
Westinghouse Electric and Manufacturing	91,75

NOVA YORK, 23 (Especial para o "Correio da Manhã") — Damos a seguir as cotações que tiveram hoje na Bolsa de Titulos, as acções de algumas companhias americanas:

Anaconda Copper Mining	26,37
Baltimore and Ohio	68,50
Bethlehem Steel Corporation	51,00
Brazilian Traction	25,37
Chicago Milwaukee Saint Paul	5,75
Cities Services	15,50
Eastman Kodak	145,75
Gold Dust	16,62
International Nickel	14,62
New York Central Railroad	117,00
Pennsylvania Railroad	57,50
Royal Bank of Canadá	272,00
Standard Oil of New York	21,25
Vacuum Oil of Company	53,75

NOVA YORK, 23 (Especial para o "Correio da Manhã") — Os titulos dos varios emprestimos brasileiros tiveram hoje, na Bolsa desta cidade, as seguintes cotações:

Brasil, 6 1|2 %, 1926-1957	57,00
Brasil, 6 1|2 %, 1927-1957	56,87
Estrada de Ferro Central do Brasil, 7 %, 1952	55,75
Minas Geraes, 6 1|2 %, 1958	44,00
Minas Geraes, 6 1|2 %, 1959	43,00
Rio Grande do Sul, 6 1|2 %, 1958	39,00
Estado de São Paulo, 6 %, 1936	86,00

OS TRENS DE THEREZOPOLIS

Hoje, haverá trens para Therezopolis, ás 2 horas da tarde.

FOI EXTINCTO O CONSELHO ADMINISTRATIVO DOS PATRIMONIOS A CARGO DO MINISTERIO DA JUSTIÇA

Pelo chefe do governo provisorio foi assignado o decreto que se segue:

"Decreto n. 19.516, de 22 de dezembro de 1930.

Extingue o Conselho Administrativo a que era attribuido, de accordo com o decreto n. 16.038, de 13 de maio de 1923, a administração dos patrimonios de estabelecimentos a cargo do Ministerio da Justiça e Negocios Interiores.

O chefe do governo provisorio da Republica dos Estados Unidos do Brasil, decreta:

Art. 1º — Fica extincto o Conselho Administrativo a que era attribuida, de accordo com o decreto n. 16.038, de 14 de maio de 1923, a administração dos patrimonios de estabelecimentos a cargo do Ministerio da Justiça e Negocios Interiores.

Art. 2º — Os patrimonios do Hospital Nacional de Alienados, dos Institutos Nacional de Surdos Mudos, Benjamin Constant, Nacional de Musica e Oswaldo Cruz e da Escola Quinze de Novembro passam a ser administrados pelos respectivos directores.

Art. 3º — A renda que cada estabelecimento auferir do seu patrimonio será empregada apenas no custeio de suas despesas.

Art. 4º — Annualmente, na primeira quinzena de dezembro, os directores submetterão ao exame e á approvação do ministro a que estiverem subordinados o balanço correspondente ao periodo encerrado em 30 de novembro e a proposta de arrecadação e applicação da renda no anno seguinte.

Art. 5º — Em cada estabelecimento, haverá para a escripturação dos factos relativos ao patrimonio um livro "Registro de Titulos" e um livro "Caixa". No primeiro serão inscriptos, com todas as indicações necessarias, os titulos referentes aos bens constitutivos do patrimonio; no segundo será registrado o movimento de numerario, de accordo com as exigencias da contabilidade publica.

Paragrapho unico — Os livros "Caixa" em que a Secretaria da Justiça e Negocios Interiores (Secretaria dos Patrimonios) fazia, no corrente anno, os lançamentos relativos ao patrimonio de cada instituto serão remettidos aos estabelecimentos a que disserem respeito e ahi se continuarão a usar, se poderem ser aproveitados.

Art. 6º — O thesoureiro que servia á administração dos patrimonios effectuará, dentro de quinze dias da promulgação desta lei, a entrega de todos os valores sob sua guarda aos directores dos estabelecimentos e lhes apresentará pormenorizada demonstração das condições dos respectivos patrimonios. Nos quinze dias seguintes ao em que o thesoureiro satisfizer a determinação acima, os directores organizarão, para o proximo anno, o balanço e a proposta de que fala o artigo 4º.

Art. 7º — Serão depositados no Banco do Brasil todos os valores, dinheiro, titulos e papeis de credito, representativos de propriedade e valor dos patrimonios, e delli só se poderão retirar por ordem do ministro a que estiver subordinado o estabelecimento.

Art. 8º — Fica extincto o Conselho Administrativo dos Patrimonios e supprimidos os cargos da secretaria.

Art. 9º — Revogam-se as disposições em contrario.

Rio de Janeiro, 22 de dezembro de 1930, 109º da Independencia e 42º da Republica — *Getulio Vargas, Francisco Campos*."

Revolução ou Insurreição?

(Urbano Berquó)

Surpresos, apavorados ante as consequencias que poderão advir do movimento insurreccional de outubro, que auxiliaram a deflagrar por inconsciencia ou para satisfação de interesses meramente pessoaes, os elementos oriundos da torpe politicagem que nos opprimia, tentam por todas as maneiras lançar a confusão no espirito publico com o illusorio e pueril objectivo de entravar o desenvolvimento revolucionario. "A revolução acabou" e outras tolices deste jaez são diariamente repetidas pelos reaccionarios enfronhados em um dominó revolucionario desejosos de ver o governo provisorio adoptar logo em toda plenitude os velhos e tradicionaes processos oppressores de nossas oligarchias politicas, nestes ultimos annos tão aperfeiçoados pelos srs. Epitacio, Bernardes e Washington. Porque, interrogam a si mesmos as velhas hyenas e os rechunchudos suinos da politicagem profissional, o sr. Getulio, senhor da "madeira" não a desce rijamente nas costas daquelles que em vez de cavarem empregos e sinecuras vivem a criticar eternamente os actos e as palavras dos pro-homens do movimento liberal? Não tem de facto o governo provisorio demonstrado largamente o seu caracter nitidamente revolucionario e liberal? A maioria dos abnegados batalhadores da Alliança Liberal já não está hoje commodamente installada em excellentes sinecuras administrativas? Certo ha ainda muitos nobres idealistas que ainda não foram aproveitados na grande obra de reconstrucção nacional. Mas isto é apenas questão de tempo. Esperem com calma que os cartorios e as cathedras hão de vir...

Infelizmente para tão esforçados patriotas a Revolução longe de consistir numa insurreição de forças armadas é algo de mais profundo, mais sério e mais duradouro. Não é absolutamente o fruto de conspirações, mais ou menos bem urdidas, de grupos e facções descontentes com os aspectos secundarios, accidentaes de um governo. E' um *processus* social absolutamente impossivel de ser submettido ao *contrôle* e ás directrizes de grupos politicos. Ao contrario, solapando dia a dia os alicerces de uma estructura politica e administrativa irracional e inadequada, o *processus* revolucionario é que vae incessantemente modificando a mentalidade dos homens, transformando a physionomia espiritual da sociedade, esterilizando as velhas doutrinas e ideologias e creando novas condições donde necessariamente surgem novas ideologias, que constituem a expressão exacta das necessidades e das tendencias profundas da evolução social. Assim os espiritos verdadeiramente revolucionarios são os que, longe de procurar amoldar a realidade objectiva do desenvolvimento social aos seus desejos e interesses pessoaes e partidarios, comprehendem a *fatalidade* e a irreversibilidade das transformações sociaes e procuram justamente crear um programma, uma norma de acção que se baseie exclusivamente sobre essa realidade inevitavel. O papel de um partido revolucionario só póde consistir portanto, em agir no sentido do desenvolvimento social, necessitando portanto *comprehender* exactamente a sua significação e as suas tendencias afim de dar á sua actuação um cunho puramente racional e objectivo e portanto seguro e efficiente.

Longe portanto de representar um estado de espirito barbaro e deshumano a mentalidade authenticamente revolucionaria é ao contrario aquella que socialmente tem um maior valor humanitario, pois emquanto os contra-revolucionarios e os mystificadores, impotentes para desviar o curso da caudal revolucionaria, são por ella submergidos, os revolucionarios conscientes desempenham o papel de canalizadores das multiplas tendencias que surgem nesse periodo, evitando os choques e attrictos inuteis, reduzindo assim ao minimo a desordem social e elevando ao maximo a efficiencia transformadora do movimento revolucionario. E a Revolução Brasileira longe de ter acabado, apenas se acha em seus primordios e, queiram ou não os liberaes de todos os matizes, ha de se desenrolar por estes annos afóra, até que, passado este formidavel periodo de transformação mundial, possa o nosso, como tambem os outros paizes, entrar numa phase de equilibrio estavel.

A REVOLUÇÃO E O ENSINO

Os movimentos liberaes operados na vida da humanidade distinguem-se pelas modificações radicaes que surgem conjunctamente com elles, transformando o rythmo das patrias que levaram a effeito suas aspirações e idéaes.

A revolução franceza, depois de atravessar o periodo difficil da Convenção Nacional, depois de vêr esgotar-se a propria seiva que alimentou o genio de Mirabeu e Danton, sentiu crescer no genio de Bonaparte o grande administrador que transformou o paiz agonizante para fazel-o resplandecer com seus novos processos financeiros, agricolas e commerciaes. Foi ainda Bonaparte quem organizou o ensino tão deficiente, naquella época, em sua patria, lançando os alicerces preciosos que originaram a cultura excepcional da massa popular da bella França.

A revolução, no Brasil, veiu encontrar o problema delicado do ensino debatendo-se em sérias difficuldades as quaes encaradas sob o prisma do adeantamento moral do paiz têm de desapparecer. E' necessario um grande esforço, por parte dos dirigentes da nação, para satisfazer as necessidades do povo no que diz respeito á sua instrucção.

Este problema, já devidamente estudado em paizes europeus, deu logar á creação de Ministerios da Instrucção, o que inspirou nossos vizinhos da Argentina a adoptarem o mesmo systema. Talvez egual sorte nos aguarde o futuro. Gesto mais louvavel não poderia ter o governo provisorio que proteger o povo das calamidades provenientes de uma educação insufficiente.

O Departamento do Ensino, com os recursos limitados de que sempre dispôz, não tem podido realizar a sua finalidade pedagogica nem conseguiu ainda aquella firmeza de orientação necessaria para dar á plebe uma instrucção primaria moderna, suffocando o analphabetismo assustador, para não dizer vergonhoso, que nos colloca em posição inferior. Os governos passados não auxiliaram os que desejaram obter um bom curso secundario, não ampararam os universitarios, facilitando-lhes o caminho que os levará ao fim almejado.

Deante dessas conclusões póde surgir a pergunta: "Estará o Departamento do Ensino em boas mãos?" E' facil responder. Estudando a personalidade daquelles que têm tido a ardua tarefa da organização do nosso ensino, não se póde duvidar da competencia dos chefes. Figuras illustres tem-se dedicado á obra ingrata que até hoje ainda não puderam solucionar. E' que lhes tem faltado o necessario apoio dos governos. Para uma questão como esta em que está empenhada a força espiritual da nação, sua vida in[illegible]

[illegible]

Cada Estado deve cuidar particularmente [illegible]

Comprehende-se por Universidade [illegible]

Isto tudo existe nos paizes europeus e [illegible]

[illegible] *Elisabeth Bastos de Freitas.*

O SECRETARIO DAS FINANÇAS DE MINAS

De Bello Horizonte, chegou hontem, a esta capital, o dr. Amaro Lanari, secretario das Finanças do Estado de Minas Geraes, que teve desembarque concorrido na gare D. Pedro II da Central do Brasil.

O GOVERNO MINEIRO E O CURSO FORÇADO

Bello Horizonte, 23 (O. T. M.) — A viagem do sr. Amaro Lanari, secretario das Finanças, que hontem seguiu para o Rio de Janeiro, prende-se, segundo é voz corrente nesta capital, á solução do problema financeiro de Minas.

O sr. Lanari leva a incumbencia de ouvir o presidente Getulio Vargas acerca do projecto de uma emissão de duzentos mil contos de réis, lastreada com o ouro que o povo mineiro doaria ao Thesouro deste Estado, pelo prazo de cinco annos, e que se destinaria, exclusivamente, á liquidação dos compromissos da administração mineira.

A execução deste projecto, com o appello que o presidente Olegario Maciel lançará aos mineiros, está dependente da aquiescencia dos poderes publicos federaes.

O commando da guarnição de Sergipe

Aracajú, 23 (A. B.) — Um appello de representantes de todas as classes sociaes foi endereçado ao interventor federal, no sentido de ser por este solicitada do Ministerio da Guerra a conservação do primeiro tenente medico Ercnides Carvalho na guarnição de Sergipe, da qual acaba de ser transferido, attendendo aos serviços humanitarios por elle prestados á população da capital.

O COMPLOT ITALIANO

No correr do processo, o procurador da corôa faz a defesa da sra. De Bosis

Roma, 23 (U. P.) — No julgamento da senhora Lilian De Bosis, o procurador da Corôa declarou que ella fôra arrastada a conspirar pelo seu filho Lauro e elogiou o patriotismo do seu fallecido esposo, o poeta Adolfo De Bosis.

Os discursos da defesa concluiram ás oito e cincoenta da noite, quando o advogado Cesare Angel Antonio assegurou que a senhora De Bosis apenas accedera aos sonhos do filho, sendo enganada por um grupo de intellectuaes, que exploravam a sua ignorancia politica.

Os poderes da commissão balanceadora do Almoxarifado Geral da — Prefeitura —

Aos chefes das repartições geraes da Prefeitura o interventor recommendou "providencias no sentido de serem facilitados aos funccionarios da commissão balanceadora do Almoxarifado Geral documentos e diligencias necessarios [illegible] almoxarifados e dependencias da Prefeitura, [illegible] irregularidades [illegible]".

Quando o "Dox" reiniciará o vôo para o — Brasil —

Berlim, 23 (U. P.) — As fabricas Dornier annunciam que os trabalhos de reparo do hydro-avião "DO-X", em Lisboa, deverão terminar no dia 15 de janeiro proximo, depois do que o grande apparelho partirá da capital portugueza, [illegible] Canarias, Cabo Verde, Natal, Rio de Janeiro. Dahi voltará ao Norte do Brasil a caminho de Havana e finalmente para Nova York. Em Lisboa [illegible] destinadas [illegible] America do Sul, Central e do Norte.

Vae a Fortaleza o — serviço —

Partiu para a cidade de Fortaleza, em serviço, o 2º tenente Affonso Augusto de Albuquerque.

UMA VISITA Á CASA DE SAUDE S. JORGE

O que é o novo hospital dos empregados da Light — O corpo medico da Light e as importantes reformas hospitalares

Uma das ambulancias da A. B. E. L.

O problema da assistencia e da hospitalização aos empregados dos diversos quadros das companhias filiadas á Light foi uma das mais incessantes preoccupações da directoria daquellas emprezas.

Os seus dirigentes acharam que o actual apparelhamento clinico e hospitalar da Light, apezar dos inestimaveis serviços que elle vem prestando ao seu pessoal, não attendia a todos os requisitos modernos.

A Associação Beneficente dos Empregados da Light, cujo papel de excepcional importancia na vida da grande empreza não se póde obscurecer, correspondeu, plenamente, os fins determinantes de sua fundação.

A A. B. E. L. dispunha de um departamento de clinica geral e até de clinica especial, além de possuir uma secção de gynecologia, com hospitalização para os casos recommendados ou necessarios.

Quanto á hospitalização em geral dos funccionarios da Light estava a mesma confiada ao Hospital do Lloyd Sul-Americano e ao Instituto Cirurgico Paes de Carvalho.

No intuito de melhorar cada vez mais o seu apparelho de assistencia e hospitalização em prol dos interesses de seus trabalhadores, a Light vem de adquirir da America Fabril a Casa de Saude São Jorge, situada em local saluberrimo, no Andarahy.

A Casa de Saude São Jorge, que acaba de ser comprada á companhia textil acima referida, não obstante dispor de installações efficientes, passará por consideraveis reformas de accordo com as suggestões que á Light fez o seu corpo medico.

Para que o publico fosse informado sufficientemente a esse respeito, a directoria da Light deu-se pressa em franquear a Casa de Saude São Jorge a uma visita da imprensa.

NA CASA DE SAUDE SÃO JORGE

A nossa visita á Casa de Saude São Jorge realizou-se na ultima segunda-feira.

A's 10 horas da manhã, acompanhados de representantes do Departamento de Publicidade da Light, tomámos em auto-omnibus especial da Viação Excelsior, que nos aguardava defronte ao Club Naval, na Avenida Rio Branco.

A viagem até ao Andarahy foi pittoresca, movimentada, pontilhada de commentarios e impressões originaes.

Fazia uma esplendida manhã de sol.

Pouco antes das 11 horas, o auto-omnibus parava deante da Casa de Saude São Jorge, á rua Leopoldo, no Andarahy.

A' porta receberam-nos funccionarios da Light e membros de destaque do corpo medico da companhia.

A Casa de Saude São Jorge occupa um grande edificio de dois pavimentos, situado ao centro de uma chacara bem cuidada.

Seguidos dos medicos e membros da A. B. E. L., iniciamos a visita ás varias dependencias do estabelecimento hospitalar, que, ha cerca de cinco annos, a America Fabril construira, porém não chegara a utilizar em proveito de seus operarios. No andar terreo, vêem-se as enfermarias e os quartos particulares. Tudo em optima disposição.

Pelas amplas janellas a luz entra livremente.

A ventilação é perfeita.

As paredes altas, limpas e sem angulos.

Passamos ao segundo pavimento.

Quasi identica a disposição dos quartos particulares.

Ao fundo, ao lado esquerdo do predio, estão as salas destinadas ás operações cirurgicas.

Ao lado direito, estendem-se os terraços para o repouso dos convalescentes.

AS REFORMAS

De accordo com as suggestões do Corpo de Saude da Light, as reformas a serem emprehendidas na Casa de Saude São Jorge serão as seguintes: agua corrente para todos os quartos, nova pintura, elevador para a conducção de enfermos ao segundo pavimento, ajardinamento, modificação de todos os banheiros, gabinetes completos de cirurgia, e, por fim, todo o apparelhamento indispensavel a um hospital.

O ALMOÇO OFFERECIDO A' IMPRENSA

Finda a visita ás dependencias da Casa de Saude São Jorge, aos representantes da imprensa foi offerecido um almoço ao ar livre, no interior da chacara.

Foi uma refeição de encantadora cordialidade.

Trocaram-se discursos.

A esplendida orchestra da A. B. E. L., com as suas musicas typicas regionaes, deu uma nota de effusiva alegria á reunião. Soaram as 2 horas da tarde.

Era a hora do regresso á cidade.

Já tinhamos bem nitida a visão de conjunto do que será a nova casa hospitalar da Light: — um estabelecimento modelo com todos os requisitos modernos.

FISCALIZAÇÃO DAS PHARMACIAS

A proposito do artigo que hontem publicámos sob o titulo acima recebemos a seguinte carta:

"Sr. director do "Correio da Manhã". — O vosso artigo sobre a fiscalização das pharmacias foi bem fundamentado no que toca ás necessidades de uma fiscalização efficiente do commercio de drogas medicamentosas, mas não foi calcado nas verdadeiras causas que difficultam a acção dos funccionarios encarregados dessa tarefa.

Em trabalho apresentado ao Congresso dos Praticos, 1922, sobre o charlatanismo medico e as medicinas absurdas, e em communicação feita á Sociedade de Medicina e Cirurgia do Rio de Janeiro, 1927, sobre especialidades pharmaceuticas fiz resaltar a necessidade de ser a profissão pharmaceutica exercida por pharmaceutico, excluindo do vigente Regulamento Sanitario a facilidade do exercicio da pharmacia por praticos com a responsabilidade formalista daquelle, e a urgencia de se exigir que os hervanarios façam parte de uma secção da pharmacia ou fiquem sobre a responsabilidade immediata de um profissional idoneo.

Não contesto que a fiscalização das pharmacias ainda não se libertou completamente da velha praxe de formalismo, e que a pureza e a identificação de medicamentos têm ficado ao sabor da idoneidade commercial.

A actual organização do Departamento Nacional de Saude Publica em relação á pharmacia está theoricamente bôa, salvo pequenos retoques, mas, praticamente, é de difficil efficiencia, por ter somente dois chimicos, sem installação privativa da Inspectoria de Medicina, sujeitos a uma dependencia do Laboratorio Bromatologico da Inspectoria de Generos Alimenticios; e, a tarefa desses chimicos fica reduzida ao licenciamento das chamadas especialidades pharmaceuticas, a cuja exploração não se tem querido oppor embaraços de rigor scientifico e de defesa da saude publica. Comtudo, acredito que a nova orientação da Inspectoria de Medicina fará desapparecer esta e outras praxes contra o povo e em desabono da nobreza do pharmaceutico e do medico, como depositarios de uma profissão que não póde ficar sujeita ao pregão de mascate.

Será facil tornar efficiente a fiscalização de medicamentos sem augmento de despesas?

Sem duvida:

De-se ao Laboratorio Bromatologico do Departamento Nacional de Saude Publica a sua verdadeira finalidade nessa Repartição: pesquiza de substancias nocivas á saude publica e de elementos pathogenicos que possam existir nos alimentos. Deixe-se á Industria Pastoril e ao Laboratorio Nacional de Analyses a fixação de padrões dos productos alimentares.

Assim feito, não faltarão chimicos nem installações para a verificação da pureza das drogas medicamentosas, da existencia dos medicamentos prescriptos nas fórmas e especialidades pharmaceuticas.

Sem pretender adduzir copiosa argumentação technica, subscrevo-me com distincto apreço e admiração. — *Bonifacio da Costa*. — Rio, 23-12-930."

Da carta acima se deprehende que, no conceito do dr. Bonifacio Costa, que é sem favor um dos funccionarios que no Departamento de Saude Publica procuram cumprir sem peias as suas obrigações, "a actual organização do Departamento em relação á pharmacia está *theoricamente* bôa". Ora, os factos que hontem trouxemos ao conhecimento do publico provam que praticamente essa organização não existe. E é o quanto basta para condemnal-a.

O B. C. G. E A LIGA BRASILEIRA CONTRA A TUBERCULOSE

Em 1927 iniciava a Liga Brasileira Contra a Tuberculose nesta Capital a vaccinação antituberculose, segundo o processo de Calmette, que os representantes da sciencia universal, ha dois mezes reunidos na Conferencia Internacional de Oslo, consagraram tão expressivamente.

A premunição dos recemnascidos, executada gratuitamente pela Liga Brasileira Contra a Tuberculose nas Maternidade da Faculdade de Medicina e da Santa Casa, nos serviços de Pró-Matre, Maternidade das Laranjeiras, Hospital Evangelico, Hospital S. Francisco de Assis e em residencias particulares, tem-se rapidamente alargado e aperfeiçoado. A competente e desvelada direcção do professor Arlindo de Assis, o sabio pesquizador cujo nome já passou as fronteiras do Brasil, tem conseguido não só desenvolver o numero de vaccinações, que já orçam por sete mil, apurando cada vez mais as verificações clinicas e domiciliares, mas tambem melhorar a technica da vaccina, para augmento de sua efficacia.

Alguns desses aperfeiçoamentos já communicados á Europa — e breve outros o serão tambem — tornaram as pesquizas do professor Assis na Liga Brasileira Contra a Tuberculose de grande interesse para o mundo scientifico e a ellas já se fazem frequentes referencias nos congressos e jornaes medicos do outro lado do Atlantico.

Aaé agora fôra a vaccina preparada no Instituto Vital Brasil, de Nictheroy, que generosamente se prestava a fornecel-a gratis á Liga Brasileira Contra á Tuberculose, dando assim uma prova de interesse pela sciencia e amor á humanidade merecedora de especial registro, conforme ao seu eminente patrono e director significou a instituição beneficiada, ao enviar-lhe o diploma de benemerencia.

Doravante, entretanto, o valioso preservativo passa a ser produzido no laboratorio da propria Liga, inteiramente apparelhado para esta nova funcção, sempre sob as vistas do professor Arlindo de Assis e seguidas as normas technicas por este estabelecimento no Instituto Vital Brasil.

Deste modo se acha agora a Liga Brasileira Contra a Tuberculose dotada de um completo serviço para vaccinação antituberculose pelo B. C. R., que iniciou nesta capital e é a unica a praticar aqui, já com resultados confirmadores das melhores estatisticas européas e dia a dia mais robustecedoraas da impressão de que, com o processo Calmette, se está dando um grande passo para a realização do ideal em prophylaxia da tuberculose; a preservação da infancia, que a Liga praticamente procura alcançar, quer pela vaccinação quer por seus proventorios.

MORREU O MAIS VELHO SOLDADO DE PORTUGAL

Lisboa, 23 (Associated Press) — Falleceu aqui, na edade de 94 annos, o general Hugo Goodals Lacerda Castello Branco, ex-ajudante de ordens do rei D. Carlos e o mais velho soldado de Portugal.

O MONUMENTO AOS DEZOITO DO FORTE

Será domingo vindouro a vesperal de dansas classicas de Maria Olenewa

Será no proximo domingo, e não sabbado, a vesperal organizada pela directora do Curso de Dansas Classicas do Theatro Municipal, sra. Maria Olenewa, e suas alumnas, patrocinada essa vesperal por senhoras da nossa sociedade.

Já adquiriram frisas os drs. Baptista Lusardo, Salgado Filho, Pedro Ernesto e Arnaldo Guinle e os srs. Olympio Vianna, Vivaldi Leite Ribeiro, visconde de Moraes, Antonio Osorio Alves, Prospero Gargaglione, C. H. Sylvester e Fabrino de Oliveira.

O programma do festival é o seguinte:

1º acto — A ultima mulher de Barba Azul.

2º acto — Divertissemants.

3º acto — Bailados do Guarany.

Haverá um entre-acto, durante o qual uma senhorita da nossa sociedade recitará o poema "Os 18 do Forte".

Domingo proximo realizar-se-á a tarde de aviação de Bello Horizonte, adiada devido a um ligeiro accidente no avião do aviador Gusy.

Tudo indica que esse festival da capital mineira terá o mais completo exito, pois o interesse despertado na formosa cidade é bastante promissor.

A Inspectoria de Aguas transferida para a da Educação e Saude Publica

Foi assignado pelo chefe do Governo Provisorio o seguinte decreto:

"O chefe do Governo Provisorio da Republica dos Estados Unidos do Brasil, usando das attribuições que lhe confere o artigo 1º do decreto n. 19.398, de 11 de novembro de 1930, e attendendo a que, por sua natureza, os serviços a cargo da Inspectoria de Aguas e Esgotos devem ficar subordinados ao Ministerio da Educação e Saude Publica, decreta:

Art. 1º. A Inspectoria de Aguas e Esgotos fica transferida do Ministerio da Viação e Obras Publicas para o Ministerio da Educação e Saude Publica.

Art. 2º. Revogam-se as disposições em contrario.

Rio de Janeiro, 22 de dezembro de 1930, 109º da Independencia e 42º da Republica. — *Getulio Vargas*. — *José Americo de Almeida*. — *Francisco Campos*."

Extincta uma secção da Oéste de Minas

O ministro da Viação, resolveu extinguir, por acto de hontem, a secção de compras da Oeste de Minas, com séde nesta capital. Os funccionarios, segundo determinou o ministro deverão se apresentar, com a maxima urgencia á séde da estrada, em Bello Horizonte.

A POSSE DOS NOVOS CENSORES DE THEATROS E FISCAES DE PENHORES

A solennidade de hontem no gabinete do chefe de policia

Empossaram-se, hontem, os novos censores de theatros e os fiscaes das casas de penhores. Foi uma solennidade simples, mas brilhante, estando presentes, além de muitas autoridades, pessoas gradas e funccionarios da Policia.

Comparecendo quasi todos os nomeados, o sr. Baptista Lusardo, empossando-os, proferiu interessante discurso, traçando-lhes o programma de acção e dizendo as razões que tinham prevalecido para a sua escolha. Começa dizendo que era seu intuito, desde o primeiro momento, rever todos os regulamentos dos diversos departamentos da Policia, adaptando-os ás necessidades publicas. Refere-se ao attinente á censura theatral. Diz que elle é simplesmente falho, antiquado, que não preenche as condições do momento, nem corresponde á boa marcha do importante departamento. Declara que tem em mãos o esboço de reforma do referido regulamento. Será submettido aos novos censores, para que o estudem e alvitrem as modificações que julgarem imprescindiveis.

O que se dá com a censura theatral succede aos demais regulamentos dos serviços da Policia. A simples leitura mostra á evidencia quanto são os mesmos atrazados e quanto se faz necessaria a sua reforma. E esta se fará, quanto antes, depois de cuidadoso estudo do assumpto.

O chefe de Policia passa a alludir á escolha de seus novos auxiliares. Teve em vista, na escolha, os seus meritos intellectuaes e moraes. São todos pessoas que, na vida publica, já demonstraram estar á altura das novas funcções. Detem-se em elogios aos novos censores: Monte Arraes, Mello Barreto Filho, Pinheiro Chagas, Barros Cassal e José Montojos, e tem palavras de louvor para o sr. Pitta de Castro, o unico mantido em seu posto e que, pelo regulamento, será o chefe da censura.

O sr. Baptista Lusardo frisa que os revolucionarios têm a pretensão de dar novo curso á nacionalidade brasileira. Se têm essa pretensão, claro é que elles tocarão em todos os organismos administrativos, afim de lhes imprimir orientação uniforme e capaz de objectivar as aspirações patrioticas dos novos dirigentes. Estes não medirão esforços para que se concretise a obra revolucionaria, engrandecendo o Brasil e as instituições republicanas.

Firmado nesse proposito é que emprehendeu tambem o rejuvenescimento do quadro de fiscaes de casas de penhores. Trata-se de um serviço de grande responsabilidade, que exige grandes predicados moraes. A sua escolha, neste caso, se fixou, em especial, numa circumstancia: a idoneidade moral dos candidatos. Espera, por isso, que todos saibam cumprir o seu dever, desempenhando a contento as suas novas funcções. E conclue fazendo votos para que sempre tenha motivos de orgulhar-se de sua preferencia.

Terminada a cerimonia, os novos censores e fiscaes dirigiram-se para a secretaria geral, onde assignaram o compromisso de posse.

Logo depois, o dr. Darcy Frões da Cruz, a quem está affecta a superintendencia do serviço de fiscalização das casas de penhores, fez a seguinte designação dos novos fiscaes: João Carlos Furtado, "A Economica"; Romulo de Paula Pinheiro, W. Motta & Cia.; Roberto Germano, Francisco de Aguiar & Cia. e B. Moreira & Cia.; Mario Tamborim Guy, Ernesto Campello e Levy Gomes, casa matriz; Mario de Sá, "A Mutuante"; Gualter Pinheiro Bastos, Companhia Aurea Brasileira, casa matriz; José Augusto de Lima, Dias Bittencourt & Cia. e A. Rocha & Cia.; Augusto Muller de Carvalho, José Cahen & Cia.; Lauro Maciel de Sá, "A Salvadora"; Sylvio Nunes da Costa, José Moreira da Costa & Cia. e Levy Gomes, filial da rua Sete de Setembro; Joaquim Fabricio de Mattos, viuva Lons Leib & Cia.; Carlos Eiras, Liberal, Berliner & Cia.; Domingos Grampera, Companhia Aurea Brasileira, filial, e Pedro José da Silva, M. L. da Silva Oliveira & Cia.

A posse do novo director do Lloyd Brasileiro

O sr. Mario de Almeida, recentemente nomeado director do Lloyd Brasileiro, tomou posse, hontem, desse cargo. Logo após o acto, dirigiu-se ao Ministerio da Viação, onde se apresentou ao ministro José Americo. Sobre a sua gestão naquella importante empresa o sr. Mario de Almeida recebeu instrucções especiaes, attendendo á circumstancia de ser o Lloyd Brasileiro ainda, uma sociedade anonyma por acções.

CONFERENCIAS NO MINISTERIO DA FAZENDA

Estiveram hontem em conferencia com o ministro da Fazenda os srs. Souza Dantas, secretario da Fazenda do Estado de São Paulo, Francisco Campos, ministro da Educação, acompanhado do secretario das Finanças de Minas Geraes, Valentim Bouças, director geral do Serviço Hollerith, Mario Mrant, presidente do Banco do Brasil e Corrêa e Castro, director da Carteira Cambial.

Despezas com a Commissão de Syndicancia da Central

O ministro da Viação autorizou a directoria da Central a providenciar no sentido de ser feito o empenho da despesa, até o saldo existente de 24:729$480, da subconsignação "eventuaes" do vigente orçamento daquella Estrada, para attender ás despesas da commissão de syndicancia em serviço na mesma via ferrea.

Quando terão as vantagens de substituição

Em aviso-circular ás repartições e estabelecimentos militares o ministro da Guerra communicou, de ordem do chefe do governo provisorio, que os funccionarios que substituirem outros, por qualquer motivo, sómente terão direito ás vantagens de substituidos perderem os respectivos vencimentos ou gratificação de exercicio, não podendo em hypothese alguma perceber mais do que este

O ministro da Fazenda segue hoje para São Paulo

Segue hoje para São Paulo o sr. José Maria Whitaker, ministro da Fazenda. S. ex. pretende regressar na proxima sexta-feira.

CHEGAM A' CAPITAL PAULISTA OS SRS. OSWALDO ARANHA, JUAREZ TAVORA E GOES MONTEIRO

Juarez Tavora faz troça sobre os boatos de conspiração

São Paulo, 23 (A. B.) — Os srs. Oswaldo Aranha, Juarez Tavora e Góes Monteiro chegaram, como já noticiámos, a esta capital, onde foram recebidos pelos srs. Arthur Neiva, Navarro de Andrade, secretarios do governo, e outras pessoas de representação politica e social.

Cumprimentados por um representante do "Diario Nacional", o general Juarez Tavora foi logo falando, muito bem disposto, em tom de pilheria, dos boatos de contra-revolução:

— Soubemos que estavam conspirando contra o dr. Getulio Vargas. Como desejassemos maiores esclarecimentos, aqui viemos para conhecer de mais perto esse movimento em que estamos mettidos...

E num sorriso:

— Disseram-nos que nós, eu, o Oswaldo e o Góes, iamos formar a nova Junta Governativa... Bastante nos sensibilizou a nossa escolha...

O general revolucionario ia accrescentar qualquer coisa no mesmo tom, quando teve a attenção voltada para alguem que chegava. O sr. Oswaldo Aranha se approximava risonho do sr. Navarro de Andrade e o cumprimentava:

— Mas, porque se deram a esse incommodo? Então cada vez que passo por aqui os srs. vão deixar seus postos de trabalho? Nada de formalidades. Pois é, accrescenta ainda o sr. Andrade, viemos saber que historia é essa de conspiração, da qual somos os chefes... Acredite que nos chegou a noticia a Poços de Caldas.

E a uma pergunta, responde:

— O nosso programma? E, dirigindo-se ao sr. Navarro de Andrade, secretario do governo: Qual programma! O nosso programma são os senhores, os homens que estão ao par das necessidades e que só por si são um programma. Os senhores são os technicos, cuja acção é o melhor dos programmas. Todo mundo sabe, o que valem estes.

Findos os cumprimentos, os viajantes partiram para os Campos Elyseos, onde ficaram a conversar longamente com o coronel João Alberto.

Mais tarde, ainda, em palestra com o representante do "Diario Nacional", o sr. Oswaldo Aranha disse que voltava encantado com o povo e a terra de Minas.

— Voltará ao repouso?

— Não fui repousar. Fui curar-me. Sinto-me forte para a luta. Precisamos trabalhar muito.

— Algumas palavras ao povo paulista, general?

— Estou satisfeito em ver que o povo paulista está completamente integrado na revolução. Temos inteira confiança no seu governo, e é preciso que o povo heroico da terra bandeirante alimente para comnosco a mesma convicção.

São Paulo, 23 (A. B.) — O "São Paulo-Jornal" publica, hoje, uma reportagem interessante, sobre a presença nesta capital dos srs. Oswaldo Aranha e general Juarez Tavora.

O representante daquella folha esteve na madrugada de hoje nos Campos Elyseos, onde se avistou logo com o coronel João Alberto. Este, interrogado pelo reporter, respondeu:

"Nada ha de extraordinario nessa visita que os amigos e companheiros fazem a São Paulo. Elles vêm de Poços de Caldas. De volta ao Rio, entenderam, muito natural, vir visitar-me. E eu os recebi com saudades até. E' justo isso. Trabalhamos juntos pela Revolução. Estivemos durante muito tempo em contacto e estabelecemos entre nós uma amizade symbolica que, os momentos decisivos na vida do homem provocam.

— Falamos de tudo mas quasi nada de politica, mesmo porque a politica tem andado bem e continúa a produzir os frutos que esperavamos. Temos falado de assumptos que dizem respeito aos ultimos factos nacionaes, apenas como simples homens do povo. Ademais, aqui em São Paulo, não ha a necessidade de mutações violentas no governo quando o povo mesmo tem auxiliado o desempenho de minha tarefa.

Interrogado sobre se os srs. Oswaldo Aranha e Juarez Tavora teriam trazido problemas resolvidos de Poços de Caldas e muitos delles deveriam dizer respeito ao actual governo do paiz, respondeu:

— Nada disso. Um repouso como outro qualquer e um abraço que venho de receber dos amigos que lá estavam.

— Mas, fala-se em desaccordos. Em divergencias. Em ameaças...

— Tudo em paz, póde dizer no seu jornal, tudo em paz.

E o coronel João Alberto, sem se alterar, muito calmo e muito seguro, affirma:

— A estadia dos proceres da Revolução em Poços de Caldas, abandonando o Rio, é o attestado mais frisante de que tudo anda em socego. Por outro lado, não se justificaria o afastamento de taes figuras da capital da Republica, afastando-se do sr. Getulio Vargas, se as cousas não estivessem firmes, perfeitamente firmes, realmente firmes.

Nessa altura, entra na sala do palacio dos Campos Elyseos o sr. Oswaldo Aranha, que, interrogado pelo reporter, respondeu:

— Volto para o Rio de Janeiro. Mas não quiz passar por aqui sem visitar o João Alberto. Não tinha nada a tratar com elle. Mas vim.

A seguir falamos na supposta "conspiração de Poços de Caldas"...

— Conspiração?

— E' o que se diz...

— Contra quem?

— Contra o sr. Getulio Vargas, naturalmente. Pelo menos, o povo ouve isso. E o jornalista tambem...

E o sr. Oswaldo Aranha, com um riso franco, sem perder tempo, apanhando os factos, não tardou á resposta:

— Que dizem de nós?

— Que Poços de Caldas se transformara numa nova zona perigosa de conspirações...

— Conspiração!...

Está muito bem. Eu, o general Tavora, e ainda João Alberto agora conspirando.

E accrescentou:

— Declare, com a minha responsabilidade, que o supposto triumvirato perigoso, está como a santissima trindade: representada numa só pessoa: o sr. Getulio Vargas."

Postos á disposição de governos estaduaes

Foram postos á disposição: o 1º tenente Aluisio Andrade Moura, do governo do Rio Grande do Norte; o 1º tenente medico dr. André de Albuquerque Filho, do governo de Matto Grosso; o 1º tenente José Ribamar Maciel de Campos, do governo do Maranhão, e o promotor bacharel Ademaro de Faria Lobato, do governo de Minas.

A VOLTA DO BERNARDISMO

Manhuassu' sob o flagello da politicagem

Carangola, 22 (Do correspondente) — Todos sentiamos que a politica, na sua significação mais pura, havia cedido logar, entre nós, ao filhotismo, ao malbarato da fortuna publica, ao facciosismo, á politicagem, emfim, que é mandonismo, favoritismo, caciquismo, truculencia e machiavelismo.

O povo, escravizado, sobrecarregado de impostos, arruinado na sua economia, mercê da carestia dos generos de primeira necessidade, amordaçado pela prepotencia dos governos, tinha os olhos fitos na Revolução, com as mesmas esperanças do naufrago que vislumbra, ao longe, o porto de salvação. Só, assim, se explica o enthusiasmo com que desmontou a machina infernal que se disfarçava, no Brasil, sob a denominação de "Poder Publico". Com effeito, se a medida dos nossos soffrimentos não houvesse transbordado, ninguem se animaria a tomar parte no movimento reivindicador de 3 de Outubro, porque a elle se opporia a nossa indole pacifica e feita para o martyrio, com aquelle respeito supersticioso que sempre tivemos pelo chamado "poder constituido".

Minas não poupou esforços, nem fugiu a canceiras de toda ordem, no momento em que deviam cair as dynastias que infestavam os estados brasileiros. O mineiro, mão grado a sua pacatez tradicional, fez-se combatente destemeroso, com a audacia de um guerrilheiro mexicano. Não lhe faltou nem o espirito inventivo, pois ideou e fabricou canhões, carros de assalto, granadas e outros materiaes de guerra. E tudo isso elle faz, porque a ancia de liberdade tornára-lhe invencivel, como o impeto dos furacões.

Os dirigentes de Minas, por seu turno, não desmentiram a palavra oracular do ex-presidente Antonio Carlos, consubstanciada, na sua phrase historica: "façamos a revolução, antes que o povo a faça".

Mas, passada a Revolução, a politica mineira devia soffrer um trabalho de expurgo, com o seleccionamento dos homens que deveriam entregar-se á ardua tarefa de refundir as nossas instituições, nos moldes do programma revolucionario. Porque nem todos que fizeram a Revolução tinham qualidades constructoras e alguns ainda não estavam redimidos de feios peccados governamentaes. Só desse modo, o alliado do Rio Grande e da Parahyba poderia justificar a honestidade dos seus propositos revolucionarios. A verdade, porém, é que ainda não estamos sentindo os effeitos do movimento de 3 de Outubro. Conservamo-nos, por assim dizer, á margem do espirito revolucionario.

Ainda andamos seriamente preoccupados com certas individualidades, como se a nossa actividade politica não tivesse de girar em torno de idéas, amplamente divulgadas.

Até hoje, Minas foi revolucionaria, para effeito externo.

Diz-se que a demissão de tres secretarios do governo obedeceu a um imperativo revolucionario, mas isso não passa de boato, porque o presidente Olegario Maciel sonegou os motivos que determinaram o afastamento brusco e precipitado dos srs. Christiano Machado, Carneiro de Rezende e Alaor Prata.

Continuamos, portanto, sob o velho regimen dos conchavos secretos e das transacções mais ou menos indecorosas. Força do habito, dirão os leitores. Mas nós, que fizemos a revolução, animados das mais santas intenções, é que não nos podemos conformar que Minas seja revolucionaria, por fóra, e politiqueira, por dentro, com a mentalidade de outros tempos.

Esperavamos que o governo mineiro, com a nomeação dos prefeitos municipaes, revelasse propositos moralizadores. Mas apenas foram publicadas as primeiras nomeações, todos nos convencemos de que a escolha daquelles mandatarios do governo obedece ainda ao criterio da amizade pessoal ou da conveniencia partidaria de algum cacique graduado. Não fazemos ao illustre varão que dirige os destinos de Minas a injustiça de o suppor capaz de desvirtuar o programma revolucionario, intencionalmente, porque conhecemos a tempera do seu rigido caracter. Estamos apenas constatando um facto, sem o intuito de accusal-o.

Ora, se o illustre presidente Olegario Maciel não póde ser accusado de lesa revolução directamente, logica é a conclusão de que alguem o está induzindo em erro quanto ás qualidades e aos defeitos de certos prefeitos.

Não gosto de formar juizos precipitados, mas tudo indica que o mão inspirador do governo mineiro tem sido o ex-senador Arthur Bernardes, com o seu habito inveterado de criar situações que lhe sejam favoraveis.

Uma das primeiras prefeituras preenchidas foi a de Manhuassú, onde a actuação do presidente do P. R. M. sempre se fez sentir, em favor do sr. Cordovil Pinto Coelho.

Aquelle importante municipio da matta está com a sua vida politica e administrativa inteiramente desorganizada. Grande parte da sua população emigrou, abandonando vultosos interesses, mercê de perseguições de toda sorte, ordenadas pelo sr. Pinto Coelho.

Medicos, advogados, commerciantes, fazendeiros e até simples operarios refugiaram-se nos municipios vizinhos, apavorados com a ausencia absoluta de garantias. Todos sabem que o unico causador desse estado de insegurança, naquelle infeliz rincão das Alterosas, é o ex-deputado Pinto Coelho. Quer isso dizer que Manhuassú podia ser dirigido por todo mundo, menos pelo seu algoz. Mas não era esse o unico impedimento do compadre do ex-senador de Viçosa. S. s., quando presidente da Camara de Manhuassú, foi accusado de crimes indefensaveis, pelos seus adversarios, que mandaram ao governo farta documentação do seu asserto.

Pois bem, apezar de tudo isso, o sr. Cordovil foi feito burgomestre daquella terra malsinada.

O sr. Capanema Filho, illustre secretario do governo mineiro, affirmou, em entrevista a um jornal dessa capital, que as nomeações de prefeitos obedeceriam ao criterio revolucionario, isto é, cada municipio seria governado por um chefe revolucionario local, desde que não houvesse grupos divergentes, entre os partidarios do movimento de 3 de Outubro, porque, nesse caso, a escolha do governo recairia em elemento estranho ao municipio. Mas poucos dias após a fala do sr. Gustavo Capanema, a regra pre-estabelecida soffria inexplicavel excepção. Além Parahyba, onde não ha grupos divergentes, onde o unico partido politico existente obedece á orientação do sr. Antonio Augusto Junqueira, teve a sua prefeitura occupada por pessoa estranha.

Segundo se affirma, o preenchimento da prefeitura de Leopoldina, onde é chefe incontestavel o ex-deputado Ribeiro Junqueira, vae constituir nova excepção. Ora, não é segredo para ninguem que os chefes de Além Parahyba e Leopoldina nunca rezaram pela cartilha politica do sr. Arthur Bernardes e este sempre teve a preoccupação de os anniquilar politicamente.

Ponte Nova tambem, se não fosse a resistencia varonil do coronel Cantido Drumond, a esta hora estaria sob o dominio de um Freitas Castro, preso ao sr. Bernardes por laços de completa solidariedade politica.

Todos esses factos reunidos e bem analysados impõem, desde logo, convicção de que o presidente Olegario Maciel está sendo illaqueado na sua boa fé e, como o ex-senador Arthur Bernardes é quem frequenta o palacio da Liberdade, com mais assiduidade e com a autoridade de presidente do P. R. M., formou-se a crença geral de que tem sido elle o mão inspirador do governo, na escolha de varios prefeitos.

Ninguem contesta que o ex-presidente da Republica tenha prestado serviços á causa revolucionaria, mas isso não quer dizer que lhe reconheçamos o direito de pretender criar uma situação bernardista no Estado.

Urge, portanto, que Mello Franco, Antonio Carlos, Affonso Penna, Wenceslão Braz e, notadamente Francisco Campos, uma das nossas melhores esperanças, opponham embargos á ligeireza e ao desembaraço do sr. Arthur da Silva Bernardes, convidando-o a permanecer de pyjama, num recanto da historia contemporanea.

Caso, porém, esses e outros mineiros illustres não tomem a iniciativa de annullar a actuação prejudicial do sisudo chefe do P. R. M., o povo saberá cumprir o seu dever. E tanto isso é certo que já é idéa vencedora, nesta zona, a organização de uma liga de varios municipios, com a finalidade precipua de oppôr-se á politica de mandões e de caciques. Dessa alliança ninguem poderá prever as consequencias lutuosas, porque, ao que me consta, a reacção projectada se desenvolverá, com a maxima violencia.

Eis porque ninguem duvida de que a Revolução ainda produzirá bons resultados, nas Alterosas.

Pae feliz

O Americo, da Pharmacia Coutinho, na Tijuca, já não sabia que mais dar ao seu primogenito de tres mezes, quando faltou o leite materno. Ahi seu collega Santos lembrou o bom leite em pó Dryco.

O gury tem oito mezes, e diz o Americo, dá-se bem com este bom leite em pó Dryco. Lembra que o Dryco vem em lata grande e custa menos que outros productos.

(3879)

A MUSICA GOVERNA O MUNDO E TORNA O HOMEM MELHOR

Em torno da arte musical no nosso paiz e da formação — da companhia lyrica nacional —

— OUVINDO, A RESPEITO, O MAESTRO GIOVANNI GIANNETTI —

No momento actual, parece reviver, com mais ardor, o desejo de se fazer qualquer coisa pelo resurgimento da arte musical no nosso paiz.

Cuida-se, principalmente, de se organizar uma companhia lyrica genuinamente nacional e, para tanto, põem-se os entendidos em campo, promptos á acção e, em memorial, suggerem planos, affirmam possibilidades e antecipam resultados magnificos para a arte no Brasil.

Assim, não achamos fóra de proposito ouvir a opinião de um mestre, de um technico verdadeiro, como é o maestro comm. Giovanni Giannetti, nome bastante conhecido e acatado, não sómente no seu paiz, a Italia, como nos maiores centros artisticos da Europa, autor de varias operas e composições que tiveram grande successo, e que ha algum tempo se encontra no Brasil, onde ninguem lhe desconhece o valor ou põe em duvida os seus altos merecimentos.

O maestro Giannetti, ha alguns mezes atrás escreveu, num jornal italiano, interessantissimo artigo, no qual rebateu certas affirmações, de ordem artistica, expendidas por Mascagni.

Isto valeu-lhe uma carta, que muito o honra, do ministro da Educação da Italia e que está assim concebida:

"Este ministerio tomou em consideração, com o mais vivo interesse, tudo quanto v. s. disse e propoz no seu memorial de 4 de fevereiro deste anno sobre as condições do theatro lyrico italiano, transmittidas directamente para este ministerio pelo gabinete do presidente do Conselho dos ministros, e assegura a v. s. que as considerações nelle expressas serão tidas presentes nas discussões que se realizarão para as opportunas providencias sobre o assumpto".

Eis como nos falou o conhecido maestro e compositor:

— Todos, ou quando não quasi todos, se acham no direito de reclamar do novo governo o seu apoio ou protecção para o triumpho da arte musical nacional. Cada qual tem uma visão ou aspiração.

Suppõem que o actual governo seja composto de technicos em musica ou em arte em geral. Elle representa nada mais do que uma politica, seja mesmo de revisão nacionalizadora.

E', porém, absolutamente profano em tudo quanto se refere á arte, como occorre, em geral, em todo o mundo, com a differença que, em outros paizes, as condições são bases differentes, porque os governos herdavam não um dilema, mas um axioma: a musica foi e será a expressão absoluta de um povo, formando o principio fundamental da educação.

O grande reformador da religião — M. Luthero — disse que a musica governa o mundo e torna o homem melhor.

O actual governo, que representa consideravel força de mentalidade joven, póde tornar-se o artifice de uma radical reforma. Mas, de que modo? Interessando-se, talvez, pelos muitos memoriaes e artigos disseminados ultimamente?

Nelles, bastante claro, transparece a ambição pessoal, mascarada de commoção pelas tristes condições que atravessa a arte musical nacional, circumscrevendo, muito parcialmente, uma acção que deveria ser considerada enorme, quasi sem confins.

Esta acção, que se impõe a uma egide absoluta do governo é muito vasta para ser improvisada e exposta pela mentalidade estreita de uma ou mais pessoas, ás quaes falta aquella preparação organica directiva, programmatica.

Não é que um jogo simples de palavras, para não mostrar o interesse daquelles que, ha annos, se agitam sempre no mesmo raio de acção e com o mesmo escopo, constituido de duas parallelas: a constituição de uma companhia lyrica nacional e o theatro Municipal.

Méta facillima de ser alcançada na mente dos productores de memoriaes, sem pensar que os tres ou quatro nomes mencionados nos grandes programmas de resurgimento lyrico musical nacional, não bastam para salvar a situação da arte no paiz.

E' preciso, mais uma vez, persuadir-se que, sobre hyperbolicas illusões, não se constroem castellos.

O governo sabe que para reconstruir é preciso abater.

Existe no Rio uma theoria luminosa de personalidade musical que teria o direito de conhecer das condições em que se acha a musica no Brasil, e, no entretanto, não protesta.

Porque? Conhecendo o passado glorioso, se deixam arrastar, inertes, pela corrente malefica, para o anniquilamento.

Vê-se que não têm tempo sufficiente para formular memoriaes.

Ninguem teve ainda a coragem bastante de affrontar o grave problema, estudal-o, analysal-o, conhecer-lhe a causa e traçar a linha de perfeita conducta para a completa regeneração.

Comtudo, isto não é um periodo de transição como já o tiveram paizes do Velho Mundo.

Não o extase ou paralysia parcial: é uma agonia, sem fim!...

Consequencia gerada das causas de abandono e inercia, condemnadas pelos passados governos, que não observavam senão desarmar as tendencias, immobilizal-os, enfraquecel-os ao suffragio directo da politica.

E agora? Abater para reconstruir porque é necessario.

Reformar institutos musicaes, escolas, tendencias, gosto.

Poderemos passar algum tempo sem a obcessão de uma companhia lyrica nacional e sem Theatro Municipal, como até agora estivemos por inercia, e melhor ainda quando soubermos que tudo está sendo reconstruido, para que surja, infallivelmente, uma nova éra, verdadeiramente digna deste paiz extraordinario.

Tambem a musica terá a sua parte de regeneração, porque, até hoje, era ella constituida exclusivamente de sambas, modinhas, maxixes, etc.

Os sambas, maxixes e modinhas e outras coisas desse genero, jamais poderão constituir uma expressão de arte, sendo um phenomeno morbido, infecto, contagioso, que serve como excitamento dos sentidos, symptoma de decadencia, e nunca de educação da alma, que é a unica que deve e póde elevar-se e sublimar-se para outros horizontes.

Destas emanações não póde advir a cultura de um povo.

Portanto, reformar e tentar crear um caracter verdadeiramente humano, que se emancipe e se imponha e do qual surja, espontaneo, o sentimento do bello, que sómente a verdadeira arte pode produzir, quando existe uma escola.

E o theatro? O Rio, durante dois annos seguidos, não teve temporada lyrica, e creio que poderá passar assim mais um ou dois annos, até que não se destruam, completamente, as irreverencias e profanações que os empresarios, possuidos sómente de tacto especulativo, levaram ao maior theatro desta capital.

Por essa razão perdera o publico a orientação e tambem o gosto, que se pervertera com a sua indifferença, distanciando-se de tudo quanto devia formar base de educação e progresso pela sua cultura musical.

Quantas operas novas não cairam por ignorancia ou inadvertencia dos empresarios, que não lhes conheciam o valor.

Cairam, tambem, por falta do necessario preparo e por motivos outros.

Assim succedeu com o "Triptyco" de Puccini; "Debora e Jaele", de Pizzeti; "Fanciula del West" e "Turandot", de Puccini, e outras operas.

Era possivel fazer-se uma temporada lyrica, vertiginosamente, em menos de 25 dias, com 30 operas?

Simplesmente fantastico.

Ha mais decôro e respeito no cinema, onde um film é exhibido oito dias ou mais, que num theatro da ordem do Municipal, no qual o publico, habituado pelas empresas anteriores, pretende, até, duas operas no mesmo dia, como varias vezes se verificou.

Assim devia ser, quando essas temporadas não eram senão que uma palida consequencia da grande estação no Colon, de Buenos Aires.

Concluindo, repito: destruir para reconstruir.

1º — reformar o Instituto Nacional de Musica e dar-lhe um director que será nomeado por titulos ou concurso, ou mesmo directamente, e que tenha curso de composição. Um maestro, emfim, com a escola necessaria á cultura de um artista, com conhecimentos completos de litteratura, historia em geral (não exclusivamente brasileira), leitura e transporte musical, exercitação de musica em conjunto ou emissora, leitura da partitura ao piano, do trio á grande partitura de orchestra, com relativa escola de regencia.

2º — escolas musicaes nocturnas, gratuitas, para côro e instrumentos de orchestra.

3º — o Theatro Municipal sob a direcção directa do governo, como se verifica na Allemanha, França e, ultimamente, na Italia, onde a subvenção annual é de 25 milhões de liras — cerca de 13 mil contos em moeda brasileira — para tres theatros.

A duração da temporada será de oito mezes continuos, entre concertos symphonicos, recitaes, companhias dramaticas e, emfim, companhia lyrica.

4º — a orchestra deve ser subvencionada pelo governo durante cerca de nove mezes.

5º — todas as capitaes dos Estados, segundo sua importancia economica, terão os mesmos programmas de ensino nos Institutos de Musica e os mesmos regulamentos nos theatros, afim de que, cada Estado, possa ter a sua estação musical.

6º — o Instituto de Musica e as escolas sob o controle directo do Ministerio da Educação e Instrucção Publica.

Eis como se poderá salvar a arte musical no Brasil, tornando esta capital digna de egualar-se ás mais importantes da Europa.

O Instituto Nacional de Musica produzirá artistas, o que, até agora, não tem feito, e se poderá, então, constituir a companhia lyrica nacional.

HOJE
SORTEIO DE NATAL
2.000:000$000
CENTRO LOTERICO
TRAVESSA OUVIDOR, 9
(E. 7848)

Para o rodizio e permanencia dos officiaes nas guarnições de accôrdo com as normas revolucionarias

O general Deschamps, chefe do Departamento do Pessoal, já fez entrega ao ministro da Guerra das suggestões que servirão de base para a elaboração das instrucções sobre o rodizi dos officiaes nas differentes guarnições que foram agrupados desde a letra A até H.

Até á terminação do inquerito policial-militar

Foi mandado servir addido á Directoria de Saude da Guerra o coronel pharmaceutico Manoel Frazão Corrêa, director do Laboratorio Chimico Pharmaceutico Militar, até á terminação do inquerito policial militar a que se mandou proceder naquelle Laboratorio.

Designados para o serviço de recrutamento militar

Foram designados: os tenentes-coroneis Francisco de Castro Pinheiro Bittencourt, para chefe do serviço de recrutamento da 6ª circumscripção, Rio Grande do Sul, e reformado Christovão Colombo de Mello Mattos, para identico serviço na 4ª circumscripção de recrutamento, S. Paulo.

O reconhecimento do chefe da missão naval americana

O almirante N. E. Irwin e sua senhora, que se encontram em viagem para a America do Norte, a bordo do "Eastern Prince", em radiogramma enviado ao official de ligação, capitão de corveta Americo Pimentel, agradecem as provas de sympathia e carinho, de que foram alvos, por occasião do seu embarque.

Mandada fechar uma enfermaria militar

O ministro da Guerra mandou extinguir a enfermaria-hospital de Itaparica, na 6ª região militar, visto não ser mais necessaria.

PARA RESGATE DA DIVIDA EXTERNA

Os caracteristicos dos sellos ultimamente instituidos

Foi expedida a seguinte circular pelo ministro da Fazenda:

"Declaro aos senhores chefes das repartições subordinadas a este ministerio, para seu conhecimento e devidos effeitos, que o sello para resgate da divida do Brasil, de que trata o decreto n. 19.434, de 26 de novembro de 1930, tem os seguintes caracteristicos:

A' esquerda se ostenta uma figura symbolizando a Liberdade, a qual, protegida pelas dobras do pavilhão nacional desfraldado, mantem em uma das mãos um galho de louro com que aponta o horizonte, onde surge o sol, cujos raios, formando a palavra "Libertas", illuminam um globo terrestre, em que se destaca a superficie do Brasil.

Um arco em que estão gravadas as palavras "Pela Grandeza da Patria", limita o espaço illuminado do horizonte e tem as suas extremidades sobre uma placa alongada, que serve de apoio a uma aguia, a qual, á direita do sello, de asas abertas, procura alçar o vôo, levando ao bico uma flamula onde estão inscriptas as datas — 3 de outubro de 1930 e 24 de outubro de 1930.

Existem ainda no sello os seguintes dizeres — "Republica dos Estados Unidos do Brasil — 5 cinco mil réis — Resgate da divida publica — Contribuição civica; a primeira no alto e em toda a sua extensão e as tres ultimas em baixo, partindo de uma ornamentação de ramos de carvalho, que cercam em parte o globo terrestre."

As vagas no quadro de jornaleiros da Central do Brasil

O director da Central do Brasil expediu hontem a seguinte circular:

"Recommendo vossas providencias no sentido de que nenhuma proposta para o preenchimento de vagas no quadro do pessoal titulado ou jornaleiro seja feita sem audiencia prévia desta directoria. A medida de que se trata entende-se, tambem, com as propostas para substituições internas, quer por effeito de logar vago, quer por impedimento temporario do serventuario effectivo."

EXPEDIENTE

Assignaturas

Interior	Anno	60$000
	Semestre	35$000
	Mensal	6$000
EXTERIOR — ANNUAL		
Europa (Hespanha exclusive)		140$000
Hespanha, America do Norte, Central e do Sul		80$000
EXTERIOR — SEMESTRAL		
Europa (Hespanha exclusive)		80$000
Hespanha, America do Norte, Central e do Sul		45$000
Numero avulso		200 rs.
Idem atrasado		400 rs.

Aos nossos assignantes pedimos mandar reformar as suas assignaturas afim de evitar qualquer reclamação por falta da remessa da folha.

O preço da assignatura annual é de 60$000 e o da semestral de 35$000.

Toda a correspondencia que se referir a este assumpto, quer ordinaria, quer registrada, e bem assim os vales postaes, deve ser dirigida ao gerente Luiz Ayres.

Communicamos para os devidos fins que o sr. M. Silva ou Marcolino Luiz da Silva, não está autorizado a angariar assignaturas para este jornal.

TELEPHONES:
Director, 2-2446; secretario da redacção, 2-1558; redacção 2-5698; gerencia, 2-0037. Succursal á Avenida Rio Branco, 4-3896.

AGENCIA NA AVENIDA
Avenida Rio Branco, 115, esquina da rua do Ouvidor.
TEL. 4-3896

VIAJANTES
Percorrem a serviço deste jornal, o Estado de Minas, os srs. Eurico Basta de Faria e J. C. Loureiro, o Estado do Espirito Santo o sr. Salustiano de Rezende e o Estado do Rio de Janeiro o sr. João Alfredo de Oliveira.

AGENCIAS DE ANNUNCIOS AUTORIZADAS
Eclectica, Agencia Will, Glossop & C., Nestor Rocha, Foreign Advertising, Schilling Hillier & C., Empresa Americana Publicidade, J. Walter Thompson Cº e Empresa Commissaria Ltda.

Quaesquer reclamações sobre publicações devem ser directamente endereçadas á Gerencia.

AVISO IMPORTANTE

Aos nossos annunciantes desta praça avisamos que deixou de ser nosso cobrador o sr. Antonio Magalhães e declaramos que sómente estão autorizados a receber as nossas contas os srs. Avelino Neves, Francisco Vieira de Sousa e Joaquim Moraes Junior, sendo considerados falsos quaesquer outros que se apresentem em tal categoria.

Medicos e sanitaristas

O professor Leon Bernard, autoridade conhecida em assumptos de tuberculose, foi não ha muito tempo, ouvida acerca da orientação mais conveniente para realizar a luta contra a peste branca. Na entrevista que então concedeu ao medico e jornalista que foi ouvil-o ha muita coisa interessante, e que a meu ver merece ser meditada e acolhida por quantos, no Brasil pelo menos, se interessam na obra social de combate ao terrivel flagello.

O facto primordial e mais interessante entre os postos em fóco pelo referido tisiologo, consiste em dar, ao medico clinico e especialista em assumptos de tuberculose, a maior importancia numa organização de defesa sanitaria contra a bacillose. O dispensario é por assim dizer a cellula mater desse apparelhamento, e nelle o propedeuta, digamos mais o tisiologo, o especialista em doenças do apparelho respiratorio, e, particularmente, em tuberculose, constitue o eixo, o "pivot" da sua efficacia.

Considero muito importante semelhante criterio, pois entre nós, ha uma tal ou qual tendencia á estabelecer uma scisão entre o medico e o hygienista, cabendo ao primeiro cuidar dos doentes isoladamente, e aos segundo, combater as enfermidades radicadas na sociedade. Ultimamente até se inventou um neologismo para accentuar ainda mais esse divorcio: o "sanitarista". Refere-se a creação a uma individualidade, que ao contrario dos discipulos de Hippocrates, que se propõem a combater no homem as suas dôres e os seus males, encarasse a collectividade em conjunto, como um sociologo ou um economista a ditar normas de conducta, capazes de preserval-a das doenças contagiosas.

Se em alguns problemas de saude publica se póde comprehender o papel do sanitarista, como elemento coordenador de uma campanha prophylactica, não resta duvida que o grande peso das campanhas saneadoras, maximé para enfermidades chronicas como a syphilis e a tuberculose, deve recair sobre os medicos propriamente ditos, sobre pessoas que possuam instrucção profissional, technica e até especializada em torno dos problemas cuja solução lhe fôr confiada.

O dispensario é, como disse, o ponto mais importante dessas organizações de saude. Mas quem póde proficientemente desempenhar ahi os encargos que lhe estão confiados senão o medico, no sentido tradicional e Hippocratico da expressão, isto é, o individuo capaz de comprehender o doente em si, tomado isoladamente, de diagnostical-o e de medical-o? Supponhamos o caso da syphilis. Que papel representam, na luta contra essa enfermidade os "sanitaristas"? Não salta aos olhos que só podem, realmente, collaborar na defesa da sociedade, os technicos que tenham instrucção profissional e pratica para decidir, isoladamente, os casos que lhe são submettidos nos ambulatorios, nos dispensarios? Fazer a prophylaxia da syphilis consiste logicamente em tratar a syphilis.. Ora, essa missão só póde ser confiada á medicos, auxiliados por enfermeiros, nunca a "sanitaristas".

O caso da tuberculose é semelhante. Quem o diz não sou eu, porém, o professor Léon Bernard. Essa autoridade sustenta que todo o individuo que fôr desempenhar em um dispensario — e esse dispensario é tudo na luta contra a tuberculose — o papel que lhe cabe na prophylaxia do mal, deve conhecer profundamente a tuberculose através de todos os seus aspectos, clinicos, radiologicos, o que torna indispensavel a creação de um ensino especial, para consolidar e diffundir a instrucção technica que nem todo o medico possue a respeito dessa doença.

Outrora sustentava-se que para combater a tuberculose era necessario isolar o tuberculoso, retiral-o da circulação, "escamoteal-o", segundo expressão do professor Léon Bernard. Hoje, ao contrario disso, que seria uma utopia deshumana, dada a disseminação da tuberculose e as suas probabilidades de cura, procura-se attrair o doente para locaes onde possam ser tratados, para os dispensarios, e até, em certas circumstancias, para os sanatorios. Ahi o tuberculoso não é diagnosticado e rotulado, para o seu consecutivo expurgo social, como um indesejavel. Elle é antes de tudo submettido a tratamento. Eis porque, onde outrora havia um "sanitarista", com vagas e imprecisas noções acerca da bacillose, capaz de reconhecel-a graças a um exame clinico e uma pesquiza de laboratorio, existe hoje o verdadeiro medico, o clinico, o homem que conheça a tuberculose através de todos os seus aspectos. O dispensario é o ponto de convergencia dos tuberculosos, e deve ser tambem, por uma condição social de simultaneidade, o ponto de convergencia dos especialistas em tuberculose. Clinicos, radiologistas, fazedores de pneumothorax devem encontrar-se ahi. E' uma equipe de technicos que de nenhuma fórma se enquadra nessa entidade a que se applica o neologismo do "sanitarista". Soccorridos em um meio dessa ordem, é ainda o sr. Léon Bernard quem o diz, os doentes encontram o maior conforto moral ao lado de perfeita assistencia technica, contribuindo para trazer amigos, parentes e conhecidos que acaso soffram do mesmo mal ou sejam apenas de tal suspeitos. Elles fazem assim a propaganda e dilatam a esphera da fiscalização sanitaria.

Pelo que sei a respeito da nossa Inspectoria da Tuberculose, posso dizer, que as coisas ali não se passam de modo differente, isto é, aquella instituição, como o dispensario de Léon Bernard, é um ponto de convergencia de doentes, á procura do tratamento, e de medicos, especialistas ou á procura de especialização. E', aliás, o que succede tambem com a prophylaxia da syphilis, tudo provando que a collaboração do pratico, do medico clinico, é cada vez mais importante e necessaria nos serviços de saude publica.

Antonio Leão Velloso

Topicos & Noticias

O tempo

BOLETIM DIARIO DA DIRECTORIA DE METEOROLOGIA

Previsões para o periodo de 18 horas do dia 23 ás 18 horas do dia 24:

Districto Federal e Nictheroy — Tempo: instavel, com chuvas e trovoadas, aggravando-se, possivelmente, ao correr das 24 horas. Temperatura: continuará em declinio. Ventos: predominarão os do quadrante sul, com rajadas por vezes.

Tendencia geral do tempo após 18 horas do dia 24: perturbado, com temperatura mais amena.

Estado do Rio de Janeiro — Tempo: instavel, com chuvas e trovoadas, aggravando-se, possivelmente, ao correr das 24 horas. Temperatura: continuará em declinio.

Estados do Sul — Tempo: em geral ameaçador, com chuvas, possivelmente fortes e trovoadas, nas regiões littoranea e serrana, e entre instavel e ameaçador com chuvas e trovoadas, nas demais zonas de São Paulo; perturbado, com chuvas e trovoadas, nos demais Estados. Temperatura: ainda em declinio. Ventos: predominarão os do quadrante sul, com rajadas.

Nota — O serviço telegraphico foi bom, salvo o do norte, que foi fraco.

— Continúa içado no posto Semaphorico de Santos o signal de ventos perigosos a pequenas embarcações.

Synopse do tempo occorrido no Districto Federal (de 14 horas do dia 22 ás 14 horas do dia 23) — O tempo foi bom, com relampagos, á noite, e instavel hoje, isto é, bom até cerca de 13 horas e incerto, com trovoadas, após. A temperatura, se bem que bastante elevada, declinou ligeiramente de dia. As médias das temperaturas extremas verificadas nos postos do Districto Federal foram: maxima 33°4 e minima 23°9, e as temperaturas extremas observadas no Observatorio Meteorologico da Avenida das Nações foram: maxima 30°4 e minima 24°2, respectivamente ás 12 horas e 10 minutos e 4 horas e 30 minutos. Os ventos foram variaveis, com rajadas muito frescas, attingindo a velocidade maxima a 17 metros e 2 por segundo, ás 14 horas e 5 minutos, de sul.

Synopse do tempo occorrido em todo o paiz (de 9 horas do dia 22 ás 9 horas do dia 23):

Zona Norte — Decorreu o tempo, nas 24 horas, perturbado, com chuvas fracas e chuviscos. A's 9 horas de hoje o tempo decorria entre incerto e bom, com nebulosidade. A temperatura declinou em parte da zona e soffreu ascensão em alguns pontos. Os ventos sopraram do quadrante léste, com rajadas frescas. Do Amazonas e de parte dos demais Estados não foram recebidas as informações meteorologicas.

Zona Centro — O tempo, nas 24 horas, decorreu perturbado com chuvas, sendo as precipitações fortes e prolongadas e acompanhadas de trovoadas e ventos fortes em varias localidades, salvo em parte dos Estados do Rio e Espirito Santo, onde foi bom. A's 9 horas de hoje o tempo decorria bom, com nebulosidade, salvo em Cambuquira e parte de Matto Grosso, onde era máo, com chuviscos. A temperatura declinou accentuadamente no ultimo Estado e foi estavel em parte dos demais, tendo, entretanto, em alguns pontos, soffrido ascensão. Sopraram ventos variaveis e fracos, predominando os do quadrante norte.

Zona Sul — Nas 24 horas o tempo foi perturbado, com chuvas, sendo as precipitações fortes e acompanhadas de trovoadas e ventos fortes em varios pontos; em parte do Rio Grande do Sul decorreu bom. Hoje, ás 9 horas, o tempo era bom naquelle Estado, e perturbado, com chuvas e chuviscos, nos demais Estados. A temperatura declinou, em geral accentuadamente. Os ventos foram variaveis, predominando os de sul a oeste, reinando calmaria em varios pontos.

Nota — A presente synopse foi elaborada com os dados, recebidos da rêde meteorologica até ás 14 horas e 30 minutos.

— Estado e tendencia do nivel das aguas dos rios:

Rio Parahyba do Sul (dia 23) — Entrará em declinio em todo o curso.

Rio São Francisco (dia 22) — Continuará em ascensão entre Pirapora e Barra do Rio Grande e entre Pão de Assucar e Penedo e em declinio no resto do curso.

Rio Itajahy-Assu' (dia 23) — Continuará em declinio enter Pouzo Redondo e Aquidaban e entrará em ascensão no resto do curso.

Bacia Amazonica (dia 22) — Subindo em Manáos, Maués, Obidos, Santarém, Porto Nacional, Conceição do Araguaya, Boa Vista do Tocantins e Imperatriz; baixando em Cruzeiro do Sul.

Amigos perigosos

Nestes dois mezes os brasileiros têm tido muito que aprender.

Uns, os exilados, os decaidos, os que pela vaidade e pela falta de tino deixaram, como o corvo da fabula, escapar o bom bocado, estão adquirindo experiencia na escola do degredo e da incerteza. Mas não lhes faltam exemplos para estimular a esperança de dias melhores, nem mestres, que inspirem o seu procedimento no futuro. Não se annuncia, por exemplo, uma grande recepção ao sr. Epitacio Pessôa? E desta vez elle dispensará a companhia de d. Sebastião Leme, como num famoso fim de verão...

E o proprio sr. Arthur Bernardes, embora dentro do seu Estado, e apezar de suas azas bem aparadas não lhe permittirem o vôo que ambicionava, continu'a tentar os mesmos golpes, com a mesma audacia e os mesmos fins de sempre. Os resultados, é verdade, não têm sido completos. Mas o que importa não é o resultado, é a applicação dos velhos methodos, no regimen chamado novo!

Os homens do regimen deposto não são perigosos. São considerados inimigos, e contra os inimigos, felizmente, não faltaria, quem viesse defender novamente de armas na mão, se isso fosse necessario, o governo actual e a ordem de coisas que elle representa.

O perigo está nos amigos — amigos de toda ordem, adhesistas ou não, de todas as classes e profissões. Desses, como diz o proverbio, livre-nos Deus.

Se ha um voto que o Brasil póde fazer para o chefe do governo, neste curto periodo de paz e festas, um voto que, attendido, póde ser a felicidade desta terra, é justamente esse:

De seus inimigos, não faltará quem livre o sr. Getulio Vargas; livre-o Deus de seus amigos — de alguns de seus amigos...

O futuro orçamento

Estão a extinguir-se os orçamentos da Despesa e da Receita. Mais alguns dias e elles não existirão mais.

Como até agora não se cuidou com severidade da organização dos novos orçamentos, é de crer que o governo prorogue os actuaes, até que uma commissão, especialmente organizada para esse fim, ou o Conselho Consultivo, elabore os novos decretos.

Talvez fosse conveniente entregar a sua organização ao Conselho Consultivo que, segundo se annuncia, será constituido em breve. Naturalmente delle farão parte homens experimentados na administração, dotados de senso patriotico bastante elevado para realizar a grande obra da Revolução — o expurgo orçamentario.

Precisamos não esquecer que qualquer dos orçamentos da Despesa póde soffrer córtes de grande vulto. Uma ligeira inspecção mostra innumeras verbas injustificaveis e consignações verdadeiramente immoraes. A reducção póde ser feita sem o desmantelo dos serviços, nem o menor prejuizo ao interesse collectivo.

E' esse trabalho que terá de ser levado a effeito, com desprendimento e energia, pelo Conselho Consultivo, como um dos mais patrioticos objectivos do programma revolucionario. Desses orçamentos, escoimados de abusos, é que ha de sair a Republica Nova.

A prorogativa é indispensavel, já agora, com a approximação do 1º de janeiro. Mas não deve ella em nada alterar os propositos de se fazer esse saneamento, moralizando-se de uma vez para sempre os nossos orçamentos.

Os nossos Congressos não conseguiram levar a effeito essa obra grandiosa. Recommende-se o Conselho Consultivo pelo seu patriotismo, na organisação dessas leis.

As finanças do Estado do Rio

O interventor federal no Estado do Rio fez pagar o ultimo coupon vencido da divida externa e está, apezar das maiores difficuldades, procurando regularizar a situação de atrazo quanto aos vencimentos do funccionalismo.

Assim, os pagamentos são feitos dos mais modestos aos mais graduados empregados. Primeiro, recebem os que ganham menos; depois, recebem os que ganham mais. E assim, successivamente, até o serviço das folhas respectivas ficar em dia.

Estamos informados, tambem, de que haverá, no proximo exercicio, uma reducção geral nos vencimentos do pessoal. Essa reducção vae desde o mais humilde servente de qualquer repartição até aos proprios secretarios de Estado e ao interventor. Nenhum vencimento, diaria ou mensalidade será paga sem soffrer o seu córte, córte fixo, que será tanto maior quanto maior fôr a quantia a pagar.

O Estado do Rio vae experimentar aquelle periodo de angustias que conheceu quando Nilo Peçanha, succedendo a Quintino Bocayuva, teve de appellar para o sacrificio de todos em beneficio do Thesouro exgotado.

Os que estiveram com a Revolução...

Quasi todas as repartições officiaes ostentam, em logar nem visivel ao publico, cartazes com estes dizeres:

"Não pretendemos fazer um governo de restricções, mas não podemos dar ou confiar os postos de confiança aos que não estiveram com a Revolução — Getulio Vargas."

Será esse mesmo o pensamento do governo provisorio? Se assim é e não um meio de afugentar os modestos candidatos a empregos humildes, não se atina com as razões que determinaram a nomeação do sr. Mario de Almeida para dictador do Lloyd Brasileiro, pois, consultando-se "O Paiz", o orgão fecal mas officioso da situação decaida, na edição de 5 de outubro, dois dias portanto após o rompimento da campanha revolucionaria, lá se encontrará o nome desse esperto cavador entre os que tinham ido ao Guanabara manifestar sua solidariedade ao sr. Washington Luis...

O sr. Mario de Almeida foi mais longe no seu odio e em seus gestos de hostilidade á causa da Revolução. Determinou ainda, como director do Lloyd Nacional, a reducção de 50 °|° na soldada da equipagem dos vapores aprisionados no Rio Grande do Sul, com o intuito evidente de levantar as tripulações contra as autoridades do Estado, isto é contra o sr. Oswaldo Aranha.

Não será a presidencia do Lloyd Brasileiro um "posto de confiança" do governo provisorio, dos que a legenda do sr. Getulio Vargas destinou exclusivamente para os "que estiveram com a Revolução"? E repare o presidente da Republica como a velha pirataria do Lloyd já está procurando aquecer-se ao lado do novo director da empresa fallida.

O pé de meia popular

O governo provisorio de São Paulo resolveu supprimir dose Caixas Economicas, installadas em varios pontos do interior do Estado. Deu-se como razão justificativa desse acto não terem os referidos estabelecimentos de economia popular attingido o minimo dos depositos, consoante a exigencia da lei, isto é 150 contos. Do ponto de vista da organização interna das Caixas é possivel que assistisse ao referido governo um motivo relevante para a extincção desses institutos.

De mais a mais, invoca-se um dispositivo de lei que entende com o caso. Mas não é verdade que a lei, por emquanto, é o programma da revolução? As Caixas Economicas, ao envés de serem extinctas, deveriam multiplicar-se pelo Estado, indo recolher, onde quer que fosse necessario, o *pé de meia* do povo.

O funccionamento de Caixas officializadas, com as indispensaveis garantias, constitue um estimulo ao espirito da boa e sã economia, base da prosperidade de um paiz. O mealheiro rende muito, sem o parecer. Accresce ponderar que, onde não ha estabelecimentos dessa especie, o povo corre para bancos que nem sempre offerecem os necessarios titulos de idoneidade economica.

Em S. Paulo mesmo já se tem registrado mais de um grande desastre bancario, sendo mais prejudicados, numa proporção não exagerada de 80 %, exactamente depositantes de pequenas sommas. Não só no vizinho Estado como em todo o Brasil, as Caixas Economicas deveriam estender succursaes e agencias na maior area possivel do territorio povoado, centro de trabalho e esforço.

Esse é o melhor criterio

Foram supprimidos varios cargos, no Ministerio da Viação e no da Fazenda. Medidas identicas foram tomadas no Ministerio da Agricultura e no da Guerra, com referencia a funccionarios civis. Essa é a boa politica que o momento aconselha seja adoptada como regra geral imperativa em todos os departamentos da administração. Só uma excepção deve ser permittida: a do interesse publico, por ser indispensavel a funcção. Nenhuma outra póde prevalecer, neste momento angustioso, em que o paiz luta com uma das maiores crises economico-financeiras que o tem atormentado.

Com a adopção systematica desse criterio resolveremos o problema do funccionalismo, pela reducção dos quadros, sem necessidade de appellar para o regimen odioso das demissões em massa ou do licenceamento sem vencimentos.

Não se póde contestar que chegámos á situação actual do congestionamento dos quadros de algumas repartições pelas nomeações realizadas sem criterio, sem escrupulo, tendo-se em vista apenas o interesse politico. Os responsaveis por esse mal não são os funccionarios, mas são elles que estão soffrendo, emquanto que os verdadeiros culpados passeiam livremente na avenida ou na Europa, impando de importancia.

A boa orientação é a da suppressão dos cargos. Por ella nos temos batido, mostrando que o governo deposto, em tres annos, na Central do Brasil, supprimiu 3.206 logares, numero impressionante, tratando-se de uma repartição só, e repartição cujo desenvolvimento é continuo e jámais soffreu qualquer solução de continuidade.

Faça-se o mesmo em todas as outras, sem attender a pedidos, sem pesar allegações de serviços feitos pelos candidatos, que em pouco tempo, em muito pouco tempo mesmo, estará solucionado o grave problema.

A continuação do estado de coisas actual é que não póde perdurar, pelas afflições que provoca e pelo desassocego em que traz uma grande parte da população.

Pesca a dynamite

O pescador João Francisco, domiciliado em Jurujuba, apresentou denuncia á Capitania do Porto contra varios pescadores da Colonia "Z 11" pelo uso da dynamite em pescarias, ha muito tempo. A's vista do que expôz o denunciante, foi solicitado ao chefe de policia de Nictheroy um inquerito para a comprovação do procedimento criminoso dos accusados.

Effectivamente, o caso merece ser apurado para a devida punição dos culpados.

A pesca a dynamite constitue um grande mal para a nossa fauna maritima.

E' indispensavel que as autoridades competentes reprimam severamente essas praticas selvagens que deveriam encontrar inimigos declarados nos nossos pescadores, que não desconhecem, por certo, a conveniencia da preservação de um thesouro insensatamente destruido.

O premio maior de hoje é de dois mil contos de réis, cabendo ao bilhete que v. s. comprar no Centro Loterico á travessa do Ouvidor novo. (E 7843)

Divida externa estadual

Para fazer face aos compromissos attinentes ao serviço de juros da divida externa dos Estados, o governo provisorio baixou, ha poucos dias, um decreto relativo á abertura do credito de cincoenta mil contos de réis, em obrigações do Thesouro. A União não assume com isso a responsabilidade daquelle pagamento; realiza, apenas, um adiantamento aos Estados desprovidos dos recursos necessarios ao cumprimento dos encargos de sua divida externa, sujeitando-os aos prazos e condições de resgate estipulados na emissão dos titulos lançados á circulação, em seu proveito.

O governo federal sempre deixou ás unidades federativas um arbitrio amplissimo no que toca á realização de emprestimos no exterior. Exemplo algum desmente mais a utilidade dessas obrigações do que os que nos fornecem os Estados. O dinheiro que obtêm no estrangeiro, a juro maior do que o exigido mesmo por municipalidades de outros paizes ou por corporações privadas, desapparece na voragem dos orçamentos sem equilibrio. Essa é a regra dominante, só aqui ou ali muito singularmente exceptuada.

Quem coteje as leis da despesa da Republica e se dê ao trabalho de um exame identico, nos orçamentos dos Estados, ignora quaes os serviços reproductivos pelos ultimos custeiados com os recursos pedidos ao estrangeiro. Quando no Congresso se abriu, por parte do relator da despesa do Ministerio da Justiça, em 1925, se não nos enganamos, uma campanha contra o regimen das subvenções, salientáramos a incapacidade dos Estados na applicação da sua receita, demonstrada ao ponto de carecerem de implorar soccorros financeiros permanentes para o custeio de apparelhos de estricto caracter regional.

O abuso do credito externo deu origem a um dispositivo, na Constituição reformada, em virtude do qual, entre os motivos de intervenção do governo federal, incluido ficou o que diz respeito á falta de cumprimento dos encargos relativos ao serviço de juros e amortização daquelles emprestimos. Que o intuito preponderante da innovação não era o de resguardar o nome do Brasil, affectado pelo regimen de moratoria em que vivem certos Estados em face dos referidos, compromissos, bem o demonstra a circumstancia da sua falta de applicação, mão grado os factos que pertencem ao conhecimento publico. Unidades federativas existem, como o Amazonas, onde o descaso pelas responsabilidades da divida externa culminou na propria suspensão, á revelia do credor, do pagamento das respectivas quotas annuaes. Basta dizer que, dispondo de uma receita ordinaria no valor de réis 10.691:465$245, aquelle Estado contava com um passivo descoberto, que hoje deve ser maior, na importancia de 84.427:467$135. Os juros de sua divida externa exigem, á data do ultimo orçamento encerrado, 18.272:291$005, sem esquecer os da divida interna, quasi equivalentes! Ha caso mais imperativo da necessidade de chamar o governo federal a si a gestão de uma unidade, para salvaguardar o proprio renome do Brasil?

Em materia de dividas externas dos Estados, a calamidade por assim dizer se generaliza. Se já até 1926 a situação se caracterizava de modo inquietante, no decurso da presidencia deposta, obcecada pela idéa insensata de obter ouro, por emprestimo, para formar um lastro de improviso, a incontinencia do appello ás operações de credito externas, da parte dos Estados, ainda mais se aggravou. Ora, até áquelle anno, apurações estatisticas feitas sobre todas as unidades federativas, do ponto de vista de sua divida publica, assignalavam já uma realidade que precisava de ser diminuida, nunca accentuada. Em média, cerca de 20 % do total das despesas estaduaes se referiam, então, aos serviços dos emprestimos contraidos no exterior. Em Santa Catharina, os juros da divida reclamavam 47,9 % de suas despesas annuaes, cabendo ao Paraná o coefficiente de 34,7 %, sem esquecer a Bahia, onde 41,6 % dos seus dispendios provinham dos encargos da divida externa.

No Estado do Rio, conforme o ultimo orçamento encerrado, a anomalia de sua situação se caracteriza pelos algarismos que passamos a resumir: com uma receita de 39.963 contos de réis, na qual ao imposto de exportação, absolutamente incerto, cabe a quota de 18.540 contos de réis, montam as obrigações resultantes dos emprestimos externos á cifra de 18.101 contos, dahi exclusive a divida interna. Quanto a S. Paulo, os indices são relativamente alarmantes. A uma receita de 438.459:515$879, em cuja somma o imposto de exportação entra com 146.974:082$053, ou seja com 33,5 %, correspondem compromissos, só da divida externa, na quantia de 106.249:937$489, compromissos de certo accrescidos, como na generalidade dos casos se verifica.

Ha uma circumstancia digna de registro, na materia vertente. Se considerarmos a evolução das despesas publicas dos Estados, no seu conjunto, a partir de 1914, vemos que no primeiro decennio ellas augmentaram em proporção mais que dupla. Até á data actual, esse crescimento attinge ao triplo, sem vestigios de um progresso equivalente, antes como consequencia dos desmandos de uma politica habituada a pedir emprestado, para dispersivamente gastar, o que se comprova pelo augmento das percentagens da divida externa em relação á despesa de cada exercicio. Que foi que, de facto, se fez na proporção de tantas responsabilidades?

Caça a cartorios

A caça aos officios de justiça constitue um dos mais ridiculos episodios destes ultimos dias.

Hontem, a avalanche de candidatos a cartorios e ás funcções de escreventes juramentados, estiveram em febril actividade. Via-se isso pela atmosphera de apprehensões reinante no Palacio á rua D. Manoel. Os candidatos menos discretos revelavam satanico prazer em alimentar novos boatos de demissões e nomeações.

O recrudescimento de noticias tendenciosas sobre substituições, sem finalidade moralizadora, de antigos serventuarios de justiça, que se conduzem honestamente, não podia escapar aos commentarios opportunos da parte dos representantes sensatos do fôro do Districto.

A opinião predominante é que a população nada aproveita com desmembramentos de cartorios, e as substituições de individuos, sem a comprovação prévia, por meio de investigação regular do mau procedimento, são privados do seu officio do dia para a noite.

As injustiças são sempre dolorosas.

A vitaliciedade desses cargos reclama necessariamente maior prudencia na demissão dos respectivos servidores. Aliás, a mesma cautela torna-se tambem exigivel nos que disputam officios existentes ou por se crearem. Seria, conveniente que pedisse, o governo provisorio, folha corrida a muitos candidatos.

E' certo que alguns não poderiam apresentar esse documento com a limpeza exigida pela lei...

O saneamento rural nos Estados

Os serviços de saneamento rural nos Estados passou a ser feito por participação delles e da União, entrando cada uma das partes com a metade da despesa. Foi o meio de que se lançou mão para beneficiar as nossas populações de zonas afastadas, deante da impossibilidade desse serviço ser levado a effeito pelas respectivas situações. Mesmo assim, alguns Estados desrespeitaram os seus compromissos, deixando de entrar para o Thesouro, com as respectivas quotas.

Mas, é fóra de duvidas que os resultados alcançados foram mais do que animadores, pela assistencia medica continúa, nos respectivos postos do interior, como ainda pela debellação de varios surtos epidemicos, notamente de bubonica e typho, no nordeste.

Esses serviços, cujos resultados não podem ser contestados, estiveram a pique de ser suspensos. Mas o sr. Belisario Penna, conhecedor profundo das necessidades do nosso povo, embora reconheça alguns defeitos na organização actual, resolveu que apenas fosse temporaria essa suspensão.

Os governos dos Estados, com as suas contribuições, poderão mantel-os provisoriamente, emquanto se prepara no Departamento a reacionalisação de todos esses serviços.

As providencias do director da Saude Publica, em defesa do saneamento rural, são dignas de registro, pelo grande amparo que representam ás nossas populações do interior.

Mais vale prevenir...

E' conceito dos mais medicos que as epidemias se propagam muito mais facilmente e com muito maior intensidade no verão. Seria, portanto, da mais rigorosa e elementar prudencia que se intensificasse na estação calmosa as medidas que, por sua natureza, têm relação directa e immediata com a saude publica. No numero destas se inclue obrigatoriamente, a collecta do lixo das residencias particulares.

Pois bem, é nesta quadra de calor escaldante que o serviço de tirada do lixo, das casas das ruas André Cavalcanti, Riachuelo e outras adjacentes, que sempre foi feito nas primeiras horas da manhã, vem, progressivamente sendo retardado a ponto de, nestes ultimos dias, estar sendo levado a effeito muito depois do meio dia! Em varios bairros tambem se verifica esse pernicioso atrazo.

Não carecemos detalhar mais, para que, desde logo, se avalie o cheiro nauseabundo que infesta o ar de todas essas zonas.

A Saude Publica, que justamente se acha localizada dentro daquelle perimentro da cidade, já deveria ter providenciado a respeito, mas, ao que nos consta, a Limpeza Publica tem creado embaraços para attender ás reclamações feitas.

Entendemos, porém, que o assumpto, pela sua relevancia, está a exigir uma providencia urgente e capaz de afastar os justos receios dos que ahi habitam de serem victimas de algum surto epidemico.

O café no mercado mundial

Uma estatistica sobre o consumo do café por alguns paizes da Europa e relativa ao periodo de 1913-1914 demonstra que, emquanto a Italia, com 35 milhões de habitantes, apenas consumia 440.000 saccas do producto, por anno, a França, com 38 milhões de habitantes, e a Allemanha, com 46 milhões, consumiam, respectivamente, 1.850.000 e 3.022.000 saccas. Quer isso dizer que a França, com uma população quasi igual á da Italia, consumia perto de cinco vezes mais.

São tambem interessantes os dados estatisticos concernentes á importação de café, pela Europa e pelos Estados Unidos, no periodo de 1913 a 1929. A depressão do movimento dessa mercadoria, na Europa, foi numa proporção de 51 %, entre 1918-1919 e 1921-1922. Em compensação, verificou-se um augmento de 123 % até 1929-1930.

Em egual periodo os Estados Unidos, paiz que detem o mais importante mercado de café apenas registrou a majoração de 29%.

O nosso commercio exterior de fumos

O nosso commercio exterior de fumos tomou pequeno incremento este anno, com um augmento significativo de nossas remessas. Nos dez primeiros mezes do corrente anno, vendemos 34.453 toneladas, no valor de 67.100 contos, emquanto que, em egual periodo do anno passado, exportámos 26.617 toneladas, no valor de 57.335 contos. Houve um accrescimo de 7.836 toneladas e 9.774 contos.

E' de notar que a média do preço, por unidade, foi menor em 1930, pois de 2:154$000 por tonelada em 1929, caiu a 1:948$000.

São nossos principaes clientes a Allemanha, a Argentina, a Hollanda, o Uruguay e a Italia. As compras feitas por Portugal são reduzidas. Temos muito a fazer ainda pelo nosso commercio de fumos, quer o em corda, o em folha e o desfiado, quer ainda com referencia a cigarros e charutos.

Precisamos incentivar as nossas vendas, para uma propaganda continua, uma vez que o consumo cresce em todos os paizes e a qualidade do artigo brasileiro é superior. Uma propaganda intelligente dará resultados immediatos.

Um bom exemplo

Acaba de ser tomada nos Correios uma providencia louvavel: o indicador de residencias e escriptorios, creado para reduzir ao minimo a correspondencia não entregue aos seus destinatarios, por deficiencia de endereço, nem restituida aos remettentes, por não ser apontada a moradia respectiva.

Egual providencia o director dos Telegraphos deve ordenar, para que se acabe com a relação dos telegrammas detidos, relação em que diariamente se encontram nomes de politicos, industriaes, commerciantes, medicos e advogados conhecidos e cuja existencia e residencia apenas ignora aquella repartição.

Causou o facto reparos, mas nunca as reclamações foram tomadas na devida consideração, porque "o remettente devia saber o endereço e não os Telegraphos" — o que póde ser uma grande verdade, mas não isenta do escandalo de ser dado como retido um telegramma, por exemplo, para o presidente do Supremo Tribunal ou para o dr. Miguel Couto...

Mais uma inutilidade que desapparece

Ha no Ministerio da Justiça uma série de serviços, cuja existencia ninguem conhecia, naturalmente porque ninguem podia justifical-os... De quando em vez surge um delles, objecto de decreto de extincção.

Tocou a vez agora a uma commissão ou conselho administrativo dos patrimonios. Sabia-se que no Thesouro ha uma directoria anarchizada, que nunca fez nada de positivo e louvavel, com o nome de Patrimonio Nacional.

Pois o da Justiça tinha tambem o seu serviço de defesa do patrimonio nacional, com o rotulo de conselho administrativo dos patrimonios do Ministerio, etc. Meio de dar logares e propinas aos amigos.

Essa sinecura, essa duplicata de serviço acabou. Mas quantos outros não existirão no velho casarão do Largo do Rocio, de nome tão pomposo como esse e de tão notavel inutilidade?

Nem nós nem o ministro sabe, porque essas coisas são sempre arranjadas e vivem sempre em mysterio...

Os anarchistas de Lahore quizeram matar o governador Geoffrey de — Montmorency —

Londres, 23 (U. P.) — O correspondente da Exchange Telegraph Company em Lahore informa que alguns anarchistas fizeram fogo contra o governador, Sir Geoffrey de Montmorency.

AS OPINIÕES ALHEIAS

Aqui estão algumas cartas que os nossos leitores nos enviam e que tratam, exclusivamente, de interesse publico. Por isso, pomol-as debaixo dos olhos das autoridades competentes, afim de que as leiam como informações preciosas.

USURA DE CASA RICA

"Sr. redactor — Venho pedir agasalho ao seu conceituado jornal para o seguinte:

A directoria do Banco do Commercio e Industria de São Paulo, justamente considerado um dos mais solidos e conceituados estabelecimentos de credito do paiz, pretextando economias, levou a effeito, recentemente, uma medida tão injusta quanto mesquinha e que está provocando justa revolta em todos que a conhecem: ordenou a diminuição summaria e immediata dos ordenados de todos os seus funccionarios — desde os mais modestos até os directores — numa proporção que varia de 5 a 25 %.

O grande banco paulista já não se salientava por liberal no pagamento aos seus empregados. Muito pelo contrario, era justamente considerado dentre os estabelecimentos de credito de São Paulo, dos que peor pagava aos seus servidores.

A medida a que acima nos referimos não póde prejudicar aos seus directores — todos, sem excepção, homens de fortuna, fazendeiros, proprietarios, capitalistas, etc., etc. — porém, fere de chofre os minguados orçamentos de algumas dezenas de seus servidores que mereciam mais attenção e humanidade, tanto mais que, com a medida em questão, o Banco não conseguirá, annualmente, quantia superior a 250 contos de réis de economias.

Para um estabelecimento que distribuiu ainda no ultimo exercicio um dividendo de 24 % ou 14.400:000$000 (quatorze mil e quatrocentos contos de réis) não nos parece que se justifique desde já uma investida tão impiedosa nas economias ou nas rendas de seus funccionarios, tanto mais que os seus dividendos anteriores, têm sido sempre identicos — de 24 % ao anno — sobre um capital de 60.000:000$000, retirados de lucros liquidos que tem sido assim verificados:

1924	14.425:294$071
1925	17.260:432$885
1926	16.889:577$547
1927	22.052:757$661
1928	22.144:875$582
1929	16.353:186$297

Mesmo admittindo-se que a situação geral que atravessamos impuzesse a administração do referido Banco medidas de prudencia e economia, não parece evidente, que antes de sacrificar as minguadas rendas de seus funccionarios, seria mais justo, mais humano, mais decente, que seus mentores moderassem um pouco, d'oravente os fabulosos dividendos até agora distribuidos aos seus accionistas, geralmente homens de haveres?

Que falta poderia fazer aos accionistas do B. do C. e I. de S. P. algumas dezenas de contos de réis por anno, *durante a vigencia da crise que atravessamos*, se durante os ultimos seis annos acima citados perceberam, sobre suas acções, renda superior a 110.000:000$000, quasi que duas vezes o seu capital?

Repetimos: A iniciativa que acaba de levar a effeito a directoria do grande banco paulista é que, em summa, lhe beneficiará com quantia que não excederá, annualmente, de 250:000$000, foi por demais inhabil, inopportuna, deshumana, injusta e particularmente mesquinha. Será, provavelmente, de effeitos contraproducentes e vem provar, a saciedade, que seus inspiradores, inconscientemente ou não, trabalharam mais contra os interesses do Banco que dirigem do que suppuzeram e deram, assim, prova patente de que não se acham mais á altura de suas funcções. Medidas de economias do extremismo da que ora commentamos e tomadas em taes circumstancias, podem offerecer ao publico, pela repercussão que fatalmente provocam, uma idéa falsa da situação do Banco, que, como se vê pelos seus balanços, é perfeitamente solida, o que aliás indicam os magnificos resultados que apresentou até o ultimo exercicio e a que acima nos referimos. Seu leitor, etc."

A ALFANDEGA E O LABORATORIO NACIONAL DE ANALYSES

"Sr. redactor — Saudações — Inestimavel serviço prestará essa conceituada folha ao commercio importador, acolhendo e estampando em suas columnas as linhas a seguir, tanto mais dignas de attento exame quanto, além de opportunas, concretizam uma reclamação collectiva de todo procedente e absolutamente justa.

E' sob applausos geraes que o governo provisorio da Republica Nova está executando uma das partes mais notaveis de seu programma — a de rigorosa prophylaxia moral das repartições publicas, onde, a par de funccionarios honestos, competentes e zelosos, militam outros que se têm celebrizado por sua venalidade, inepcia e incuria, segundo se acha no dominio de toda a gente e a imprensa vem de longa data denunciando. Ha, entretanto, o risco que, por serem assás numerosos e complexos os problemas cuja solução immediata preoccupa o novo governo, escapem a essa obra de saneamento e expurgo certos departamentos em que tal providencia se torna indispensavel. E eis por que, de entre estes e para não deixarem de ser attingidos pela vassoura saneadora, vimos focalizar dois — a Alfandega desta capital e o Laboratorio Nacional de Analyses.

Simplesmente inacreditavel e espantoso o que a cada passo ali se dá com referencia á classificação de determinados artigos. Ora por se acharem mancommunados — consoante se diz á surdina — conferentes e chimicos, visando os proventos de multas; ora por ignorancia de pseudo-chimicos, aliás comprovada em innumeros casos; ora pela idiosyncrasia de um dos mesmos pseudos chimicos, em regra arbitrario, intratavel, "teimoso-teimoso", realmente "vicierata" — neologismo com que já o designam — o certo é que, em consequencia dos resultados mais incoherentes das analyses procedidas no Laboratorio Nacional, a applicação das tarifas se faz na Alfandega, a miude, de modo absurdo, disparatado e com tal monstruosidade que revolta e brada aos céos!

Se quizessemos alinhar aqui uma serie de factos bem flagrantes e comprobativos do que vimos affirmando, apenas uma difficuldade se nos depararia — a de os coordenar. Mas, para que se tenha idéa approximada das disparidades na applicação das tarifas, basta accentuarmos, por exemplo, que um artigo, quando submettido á analyse, embora sempre da mesma qualidade, paga umas vezes á razão de 1$ e outras a 4, 5, 6 ou mais mil réis por kilo. Succede, não raro, que o importador manda vir o mesmo artigo, mas em substancia mais grosseira, afim de obter do fabricante, no estrangeiro, uma reducção de seu custo, bem assim, aqui, nos respectivos direitos. Sem embargo, comquanto o artigo não possa ter senão uma unica applicação ou unicamente determinado fim, seja qual fôr a qualidade da substancia, caindo esta no Laboratorio Nacional de Analyses, é mathematico o resultado: a substancia grosseira, em vez de menos, pagará quadruplo ou extraordinariamente mais que a de superior qualidade! Elevada, assim, a tributação — por motivo inconfessavel, ignorancia ou capricho de pseudo-chimicos — o importador que [illegible], com os direitos, a differença e a multa! E' inaudito!...

Retorquir-se-á: "Em casos taes ha recurso para o inspector da Alfandega e deste para o ministro da Fazenda".

A resposta a este reparo, aliás muito logico e natural, é que a tentativa resultaria inutil. Dil-o a experiencia — ao não amarga — das partes appellantes. O inspector resolve sempre de accordo com o laudo do Laboratorio Nacional de Analyses, se o mesmo não contraditar o parecer da Commissão de Tarifas. Se o importador recorre, então, ao ministro, somente obtém elle ao cabo de seis ou dez mezes, ou mesmo depois de um anno, o competente despacho: — "Proceda-se a novo exame chimico".

No concernente a despacho de papeis, assim foi no regimen passado. Assim, porém, não deve ser no da Nova Republica, que proscreve, por obsoletas e nocivas, as velhas praxes da nossa burocracia incompativeis com o interesse publico.

Das classificações tarifarias aduaneiras, mas dependentes do resultado das pesquizas chimicas do Laboratorio Nacional de Analyses, em muitos casos imputaveis por manifestamente contrarias á verdade scientifica, decorrem grandes prejuizos para o commerciante e para o consumidor. Reside ahi a explicação da disparidade de preços por que, ás vezes, dado artigo se vende no varejo, variando espantosamente de uma casa para outra. O negociante que consegue ir vendendo a preço elevado o artigo, prejudica o consumidor, pois este podia tel-o adquirido mais barato em outra parte. Se, porém, o stock vae ficando encalhado no estabelecimento, tem o varejista que se resignar ao prejuizo de 50, 60 ou 70 % para poder acompanhar o collega e forrar-se a um prejuizo total.

Entretanto, todas estas anomalias se originam, como vimos, em duas causas: a) caber aos conferentes alfandegarios uma percentagem nas multas; b) falta de idoneidade technica e scientifica de alguns pseudo-chimicos do Laboratorio Nacional de Analyses, onde um delles, ademais, se revela incompativel com cargo de tamanha responsabilidade, em razão de seu temperamento atrabiliario.

Urge, evidentemente, por cobro a taes desmandos e irregularidades.

Volva, pois, o governo provisorio as suas vistas para estas duas repartições, exija que em ambas se proceda com justiça e equidade, ordene revertam integraes para o erario publico as verbas arrecadadas por multas na Alfandega — e verá, dest'arte, augmentado o acervo dos seus efficientes serviços a bem do commercio, do povo da propria Nação. Leitor de sempre, etc."

A FALLENCIA DO LLOYD BRASILEIRO

"Sr. redactor — O "Correio da Manhã" tem acompanhado com patriotismo todas as phases da vida do Lloyd Brasileiro. Ainda agora mostra-se interessado pela sorte dessa empresa de navegação; reconhece, como toda gente honesta, que o grande mal do Lloyd está na gerencia official. Fracassadas todas as tentativas de normalização sob o regimen de administração directa da União, houve um governo que deliberou transformal-o em sociedade anonyma, ficando o Thesouro com 99 % das acções e 30.000 contos em debentures. Assim mesmo verificou-se que a ingerencia governamental na direcção da empresa tornava ruinosa para o Brasil a sua permanencia em mãos do Estado.

Era, pois, de bom conselho, que se procurasse uma solução capaz de libertar o desgraçado contribuinte brasileiro do pesado encargo de pagar "deficit" do Lloyd. Durante o regimen deposto nunca houve a coragem de o fazer. Esperavam todos que a revolução, com os poderes discricionarios do governo provisorio, se dispuzesse a rasgar o tumor. Surprehendem-nos, no entanto, com o decreto de sabbado, depois do qual se dá a essa empresa fallida um director-coveiro que ha de enterral-a.

Quem analysar os seus termos e meditar sobre o alcance da providencia ali adoptada verificará que o governo provisorio, evidentemente de boa fé, "sangrou" o Thesouro em mais de 100.000 contos de réis! Raciocinemos: o Lloyd Brasileiro é uma sociedade anonyma, com capital de 30.000 contos de réis, e emissão de egual quantia em debentures, na sua totalidade em poder do Thesouro; deve nas praças cerca de 100.000 contos de réis; quaes dividas são geralmente de legitimidade muito discutivel, pois foram contrahidas desde as primeiras gerencias e culminaram na ultima, cujos mysterios ainda não foram nem serão jámais desvendados...

Quem fica ao Lloyd Brasileiro nos ultimos dois annos ficou com larguissima margem... O Lloyd estava tão fallido em 1928 quanto está em 1930. Qual seria, pois, a conducta a esperar do governo revolucionario? Encampar os 100.000 contos de dividas, como fez pelo decreto ultimo, favorecendo credores "escovados" e protegidos, em prejuizo do Thesouro e do Patrimonio Nacional? Evidentemente não. O povo escorchado esperava que o governo do sr. Getulio Vargas deixasse ser decretada a fallencia do Lloyd; com ella teria o Thesouro garantido o seu credito por debentures e não pagaria, como "vae pagar", 100.000 contos a credores mais protegidos hoje do que hontem... Nem se diga que o "pobre operariado e o funccionalismo" é que soffreriam, pois os navios não deixariam de navegar, sob a direcção de um syndico idoneo, que poderia ser o proprio director ora nomeado pelo governo. E' mais facil haver dispensa e cortes nas condições creadas pelo decreto de sabbado, enquanto a direcção se engasga com os mosquitos das folhas de operarios, digere os elephantes dos credores de 100.000 contos de réis! Decretada a fallencia do Lloyd Brasileiro não faltaria arrematante da massa por quantia que bastaria para resgatar immediatamente o credito de 30.000 contos do Thesouro, numa hora em que tanta falta lhe faz o dinheiro, e, ainda, para pagar aos credores importancia que não os deixaria em prejuizo muito sensivel...

Pela solução adoptada estão de parabens os felizes credores e de pezames os desgraçados contribuintes deste pobre paiz! Admirador e obrigado, etc."

Chegou a Funchal o marechal Pilsudski

Funchal, 23 (U. P.) — Chegou aqui o marechal Pilsudski, que ficará varios mezes, residindo em Bettencourt, districto de São Martinho.

RAYMOND POINCARE'

Voltam a pronunciar-se as suas melhoras

Paris, 23 (U. P.) — O sr. Raymond Poincaré continua a melhorar, depois de uma temporaria recaida. Agora, está tomando regularmente a sua alimentação.

Como se faz o serviço de combate á febre amarella na zona rural do Districto Federal

A Escola de Bom Successo

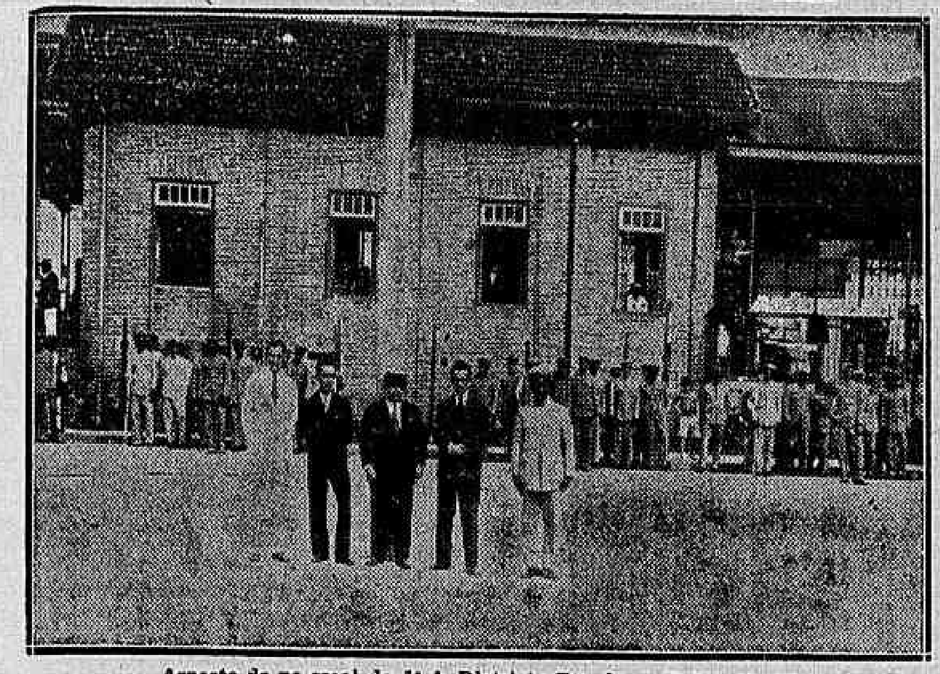

Aspecto do pessoal do 1º A. Districto Rural de Policia de Fócos

No predio n. 726 da avenida dos Democraticos está installada a séde do 1º districto rural (A). Encontrámos ahi o chefe do districto, dr. Savino Gasparini que se promptificou a dar os esclarecimentos que desejassemos.

Soubemos, então, que o 1º districto rural vae de Amorim á Ramos e lateralmente se estende, da Estrada Velha da Pavuna até os portos de Maria Angu' e Inhaúma, apresentando uma área de 30 kilometros quadrados, com uma população de 25.000 almas. Em geral a topographia é a das zonas ruraes, com seus morros povoados de casebres miseraveis, a baixada alagadiça, que felizmente está sendo trabalhada pela Empresa de Melhoramentos, ruas sem calçamento, esquecidas da Prefeitura por afastadas do centro.

O districto é percorrido pela Leopoldina e atravessado pela linha de bonde da Penha. A população é composta de pequenos agricultores, em grande maioria, portuguezes, de precarissimas condições hygienicas mas, em geral, obedientes ás ordens das autoridades sanitarias, pequenos commerciantes e funccionarios publicos. A praça das Nações, entretanto, é um centro adeantado e cuidado pela Prefeitura. Póde-se dizer que Bomsuccesso é a capital dos suburbios da Leopoldina.

O districto está dividido em sete secções, subdivididas em 33 sub-secções pelo triplice criterio das distancias, accidentes do sólo e densidade de população.

— Assim subdividida a área como é realizado o trabalho?

— Methodicamente. Cada secção é dirigida por um guarda de 2ª tendo sob suas ordens cinco, seis ou sete turmas de serventes. Cada turma de dois homens é responsavel por uma sub-secção. Um desses serventes, confecciona o boletim diario, registrando: o numero de casas inspeccionadas, casas com fócos, caixas dagua, poços e cisternas, tinas e barris, outros depositos, ralos e boeiros, terrenos baldios, fócos em terrenos, depositos com peixes vivos, depositos calafetados, peixes collocados, visitas. Fazer policia de fócos é realizar tres coisas fundamentaes: 1º, distruir ovos, larvas e nymphas de mosquitos nos recipientes indistructiveis; 2º, eliminar os fócos destructiveis; 3º, impedir a formação de novos fócos.

Para cada secção grande ou para cada duas secções pequenas ha um fiscal obrigado a fazer, no dia seguinte ao da visita das turmas, a inspecção, em uma média de 150 casas e 25 terrenos, semanalmente. Percorrem as secções ainda os academicos, fazendo cadastro, recenseamento, policia sanitaria, policia de fócos, vigilancia indirecta e propaganda em domicilio.

Todas as irregularidades encontradas diariamente são levadas pelos serventes aos guardas, e esses assim como as dos fiscaes e academicos são encaminhadas ao chefe de turma, que as envia ao chefe do districto afim de providenciar regularmente.

Afim de manter sempre contacto com os meus subordinados animando-os com palavras de estimulo e enthusiasmo, no meu districto reservo a ultima hora de expediente das sextas-feiras para uma reunião conjunta de todos os funccionarios, e nesta occasião, solicito de cada um o relatorio dos serviços. Estes relatorios são corrigidos, commentados e discutidos. O chefe de turma recolhe todos os relatorios dos serventes, guardas, fiscaes, academicos, fiscal da turma de vallas, de calhas e são entregues acompanhados do relatorio de todo o material gasto na semana e movimento de intimações feito pelo chefe de turma. Com esses dados confecciono o relatorio geral da semana. No meu districto, as turmas começam o serviço ás segundas feiras e fecham a área ás sextas. O sabbado é destinado á revisão em terrenos baldios e calhas para todo o districto.

— Seria possivel conhecer os dados geraes de um relatorio semanal?

— Pois não. Aqui tem o de uma semana, a de 13 a 9 de julho deste anno: exacto, minucioso, denunciador de proveitoso serviço.

— Como vê, é uma syntese de todos os trabalhos realizados pelos meus subordinados e por mim coordenados e corrigidos quando se faz mistér. Cada um fazendo o seu trabalho perfeito, a machina administrativa do posto marcha facilmente.

Quero que veja agora o nosso archivo de emergencia. Mostrou-nos então os relatorios semanaes de todos os funccionarios dispostos em prateleiras semana por semana, na maxima ordem possivel.

Passámos a examinar os mappas de cada secção num mostruario. Em cada uma dellas havia bandeiras nacionaes e um sómente apresentava bandeira vermelha. Esta, disse-nos o dr., é a bandeira de alarma, indica a secção onde foram encontrados, na semana, fócos de stegomya. Felizmente são poucos. A' fiscalização é intensa.

Não basta fazer o serviço. Urge revel-o e elle é de uma ingratidão extraordinaria, maximé no verão, durante o qual o pobre mata-mosquitos, o heroe obscuro dessa campanha contra a F. A., após duas ou tres horas de trabalho, ao sól, difficilmente descortina, nos depositos, as larvas, sobretudo quando são ainda miudas...

E o dr. mostrou-nos, então, algumas larvinhas novas que nós mal divisámos num vidro apesar de avisados. E por isso, meu amigo, é que o serviço apparentemente facil para leigos se torna ingrato. Para corrigir esta possivel falha é que ha uma série de fiscaes. Passadas as turmas normaes, o serviço é visto pela guarda-secção, pelos fiscaes, academicos, chefe de turma, pelo medico do districto... e ainda ha a revisão pelas chamadas turmas de *revisão* da Central. Se dois olhos não vêm, quatro, oito ou mais verão.

Quiz mostrar-lhe, em primeiro logar, a necessidade da divisão da área em grande numero de pequeninas sub-secções e agora estou mostrando a necessidade de revisão constante. Para que o serviço seja efficiente é preciso que a instrucção do pessoal seja completa.

Todo o segredo de um bom policiamento de fócos está, como deve saber, na realização de tres coisas fundamentaes, que em nosso districto, graças ao apoio decisivo do dr. Lafayette de Freitas, ex-director do Saneamento e do dr. Pery-Assu', executamos desde o primeiro dia do nosso trabalho em março de 1929. Essas tres coisas são: 1º, divisão; 2º, revisão; 3º, instrucção.

Responsabilizando as turmas de dois homens por um pequeno numero de casas e terrenos baldios, quasi que individualizamos o serviço; fazendo uma revisão honesta e consciente, eliminámos os poucos fócos deixados, dando instrucção e educação aos nossos auxiliares faremos delles technicos especializados e concorreremos para aperfeiçoar, no mata-mosquito, a unica faculdade capaz de tornal-o um elemento util na campanha contra o mal — faro especial para descobrir fócos... os mais occultos. A divisão e a instrucção foram o segredo da victoria contra o mal, tentando com exito pela primeira vez o dr. Belisario Penna, na campanha de Oswaldo Cruz, na peor zona confiada áquelle lutador incansavel.

A contribuição do nosso districto, nesse particular, é digna de reparo, pois, foi na zona rural, o *Districto-Escola*.

ESCOLA DE MATA-MOSQUITOS

— Então, o seu districto mantém uma escola?

— Faço questão que visitem. Entrámos.

A escola é de emergencia, é improvisada. A principio funccionou no cinema de Bomsuccesso, agora está installada no predio do Posto, em vasto salão com carteiras, mesa, quadro negro, mappas ruraes, machinas de projecções, para illustração das lições, pequeno museu com toda a variedade de recipientes, onde pódem se criar mosquitos, peixes, larvophagos, criação de mosquitos, microscopio e lentes, tubos com mosquitos, montados.

Na escola a photographia serena do maior vulto da nossa Hygiene: Oswaldo Cruz.

— Como nasceu a Escola?

Da necessidade de conseguir maior efficiencia nos varios serviços. Sómente pela instrucção e educação do pessoal se póde conseguir um trabalho util e efficiente. E a instrucção e educação não se faz sem trabalho e paciencia. Além disso a escola selecciona. Aquelles que são incapazes são destinados a outros mistéres.

Ella foi inaugurada sem estardalhaço, no mesmo dia em que tomei posse do districto, 1º de março de 1929. Delineado, o plano, immediatamente organizei o programma, approvado pelo director.

E, logo, vimos um exemplar desse programma:

HYGIENE DO MEIO

Ponto n. 1, Hygiene do sólo; ponto n. 2, hygiene da agua; ponto n. 3, hygiene do ar; ponto n. 4, hygiene da luz; ponto n. 5, hygiene de habitação.

NOÇÕES GERAES DE ANATOMIA E PHYSIOLOGIA HUMANAS

Ponto n. 6, estudo dos 12 apparelhos que compõem o corpo humano.

Ponto n. 7, estudo succinto das funcções de cada apparelho.

HYGIENE INDIVIDUAL

Ponto n. 8, asseio geral do corpo e de cada um das suas partes; ponto n. 9, hygiene do vestuario; ponto n. 10, hygiene alimentar; ponto n. 11, exercicio corporal e saude; ponto n. 12, divisão racional do tempo: Trabalho, repouso e recreação.

HYGIENE PUBLICA

Ponto n. 13, noções succintas de prophylaxia das doenças contagiosas.

FEBRE AMARELLA

Ponto n. 14, anatomia e physiologia do stegomya e evolução; ponto n. 15, habitat do stegomya). Comparação com os anophelinos e culex.

Ponto n. 16, noções de epidemiologia de F. A.; ponto n. 17, symptomas principaes da febre amarella; ponto n. 18, prophylaxia da F. A. Notificação; isolamento; policia de fócos; expurgos; vigilancia; educação e propaganda.

Ponto n. 19, organização do serviço de combate á F. A., no Districto Federal. Districtos, secções, sub-secções, grupos de casas, terrenos baldios, calhas, vallas; ponto n. 20, material empregado no serviço. Nome e funcção de cada instrumento, equipamento das turmas; ponto numero 21, ethica do mata-mosquito; ponto n. 22, noção historica do serviço de combate á F. A., no Brasil. A obra de Oswaldo Cruz.

PONTOS PRATICOS

a), instrumental. Reconhecimento, applicação, manejo,

b), reconhecimento de larvas pequenas, médias, grandes de stegomya.

c), reconhecimento do mosquito culex.

d), reconhecimento do mosquito anophelinos.

e), reconhecimento de ovos de culex, stegomya e anophelinos.

f), reconhecimento dos mosquitos adultos, stegomya.

g), reconhecimento do culex.

h), reconhecimento dos mosquitos adultos, anophelinos.

i), captura de mosquitos adultos, material empregado, technica.

j), capturas de larvas. Material necessario, technica.

k), calafeto de caixas, uso de peixes, especies, larvophagas, recommendaveis.

l), destruição de fócos nos seguintes recipientes: barris, tinas, filtros, talhas, jarras, urnas de cemiterio, vasos de flores.

m), destruição de fócos em ralos, muros, boeiros, sargetas e porões.

n), destruição de fócos em calhas, latas, garrafas, depressões, caixas de descargas.

o), destruição de fócos em vegetaes que collectam agua, vallas, corregos, grotas, brejos, poços, cisternas, pegadas de animaes, sulcos de rodas, pedreiras, vegetaes dignos de nota: tinhorões, troncos de palmeira, taquaras, dracenas, gravatas e bambús.

p), technica para armar cortinados.

q), technica para isolamento rigoroso.

r), technica de expurgo.

s), technica de policia de fócos. Modo de agir do servente, do guarda, do fiscal, do academico, do chefe de turma. Policia de fócos domiciliar, casas fechadas, calhas, telhados, hoteis, casas de commodos, casas commerciaes, depositos, repartições publicas, officinas, fabricas, egrejas, terrenos baldios, vias publicas, galerias, boeiros, parques e jardins, vallas, capinzaes, hortas cemiterios e embarcações.

t), technica de vigilancia.

u), technica de um exame de urina para pesquisa de albomina.

v), como se deve fazer a notificação.

w), legislação sanitaria.

x), de que deve constar o relatorio do servente, da guarda, do fiscal, do academico.

y), que deve constar o relatorio dos fiscaes das vallas, das calhas, dos chefes de turmas e do medico.

z), calculo de indices e sua significação e interpretação de todos os dizeres dos boletins diarios e geral.

Durante o periodo de instrucção o horario das aulas era o seguinte:

9 ás 10 — ponto e instrucção militar.

10 ás 12 — aulas praticas de campo.

1 ás 5 horas — 2ª, 4ª, 6ª, aulas theorico-praticas, illustradas com projecção fixas e moveis pelo director da escola e chefe do districto.

1 ás 5 — 3ª, 5ª, sabº — repetição da materia pelo academico auxiliar.

As aulas foram dadas sempre em linguagem simples e accessivel e illustradas. Foram com enthusiasmo, animação, tornando-as interessantes e attraentes. Todos os dias as turmas eram destacadas para serviços de campo. Pela palavra, pelo objecto, pela imagem animada ou fixa na téla o ensino tornou-se facil. Todos os recursos da pedagogia foram empregados para o alcance do unico objectivo que foi dar consciencia ao mata-mosquitos de sua alta missão nobre e humanitaria de preservar a vida da população contra a insidiosa molestia.

As turmas em instrucção assistiam sempre a tomada dos relatorios semanaes. Todas as turmas faziam uma visita ao Instituto O. Cruz.

Ao terminarem o estagio, todos os alumnos eram submettidos a exame individual escripto, oral e pratico.

A escola, a principio, creada para o pessoal do 1º districto foi depois utilizada para instrucção do pessoal dos demais districtos ruraes e mesmo do Departamento Central.

Os homens recem-admittidos após a apresentação dos documentos e fichados pela policia eram encaminhados para a escola. Ahi se fardavam, recebiam instrucção technica e militar; prestavam exame e eram depois encaminhados ao inspector technico com todos os dados necessarios, notas de exame, ao comportamento, comparecimentos, faltas, etc.

ALGUNS RESULTADOS COLHIDOS PELO SERVIÇO

Devo confessar, disse-nos o dr. Gasparini, que é aspero e rude o serviço nas zonas suburbanas e rural, zonas que vêm sendo trabalhadas ha mais de uma decada pelo Saneamento Rural, onde uma pleiade de jovens medicos dedicados não têm poupado esforços para bem servir a população, conciliando os interesses da mesma com as necessidades da Hygiene. Devemos levar em conta que para um serviço de combate á F. A. na zona rural, temos contra nós difficultando o serviço: 1), a vastidão da zona rural que é approximadamente de 950 km.2; 2), a difficuldade de transportes; 3), a natureza accidentada dos terrenos; 4), a existencia de grandes zonas baixas onde o accumulo das aguas torna facil a criação de mosquitos; 5), a existencia de morros difficilmente accessiveis onde se constróem de noite para o dia habitações anti-hygienicas; 6), as distancias enormes que obrigam os pobres mata-mosquitos a longas e penosas caminhadas; 7), a falta de policiamento das regiões mais afastadas, obrigando os moradores, principalmente mulheres que ficam em casa a temer muitas vezes as visitas dos mata-mosquitos; 8), a falta de instrucção tornando refratarios os habitantes á execução das medidas prophylaticas; 9), a falta de agua canalizada em grande numero de habitações, obrigando os moradores a se servirem de barris e outros vasilhames conservadores de agua; 10), a existencia de vallas para a falta de rêdes de esgoto, exigindo a installação de fossas muitas vezes mal cuidadas e abandonadas que se enchem de aguas pluviaes. Tudo isso mostra quão penoso é um serviço desta natureza em meio rural e suburbano. O medico precisa ter um tino especial para lidar com a população que por outro lado vive opprimida pelas difficuldades materiaes da situação financeira. A organização do methodo de trabalho adoptado no districto muito facilita a obra de policia sanitaria, porque todas as irregularidades são systematicamente trazidas ao medico pelos funccionarios do serviço, obrigados pela natureza dos mesmos a penetrar semanalmente em todas as habitações. Trazidas as irregularidades immediatamente é extraida uma intimação afim de removel-a. Ahi é que péga o carro.

As vezes a obra a executar exige dispendio de grande somma. O medico deve saber dosar o tempo da intimação, prorogando-a muitas vezes afim de não augmentar a afflicção ao afflicto. Mas não deve desanimar.

A população vae pouco a pouco se habituando a cumprir as intimações da policia sanitaria que é uma maneira indirecta de educar o povo acostumando-o a ter as casas e os terrenos em condições hygienicas.

Foi o que fiz e estou continuando a fazer. Ha dois annos atrás o amigo poderia continuar contemplar o passeio de verdadeiras varas de porcos por exemplo, pelas principaes praças do meu districto. Hoje duvido que encontre um leitão em casas mesmo afastadas. Dirá o senhor: o que tem o porco com a policia de focos? E' que com os porcos que o regulamento prohibe não ha possibilidades de conservar vallas limpas. Portanto...

Havia no districto 450 caixas dagua sem tampa. Hoje não se encontra uma. Effeito da policia sanitaria. Cerca de 400 casas não tinham fossa. Hoje não ha uma dessas habitações que não tenha sido intimada a construil-a, parte havendo já cumprido a intimação e outra em andamento.

A grande maioria dos terrenos eram cheios de depressões favoraveis á creação de mosquitos que atormentavam a população. Intimei a todos no sentido de aterral-os. E o movimento de terra que o amigo está vendo em Bomsuccesso é effeito do Posto. E o interessante é que todos lucraram com isso: a Saude Publica porque vê diminuidos os fócos de mosquitos; os carroceiros que transportam e os proprietarios que valorizam, com o aterro, os proprios terrenos. Veja como uma simples medida de hygiene póde movimentar actividades e beneficiar aos proprios intimados que se dizem victimas a principio mas, depois, se tornam nossos amigos.

Havia em Bomsuccesso antes da minha chegada cerca de 60 vallas de agrião regadas com agua de fossas e constituindo uma séria ameaça á saude da população. Hoje estão extinctas em sua maioria, sómente ficando as que são regadas com aguas não polluidas.

Regiões havia em que a quantidade de moscas era tão grande que a população viu-se na contingencia de abandonar as casas. Eram os vassadouros da limpeza publica. Interviemos e conseguimos que fosse o lixo coberto á proporção que ia sendo depositado. Foi o que aconteceu na estrada da Freguezia, no Morro da Maria da Graça, cujos habitantes levantaram as mãos para o céo, quando as moscas, que eram o seu tormento, começaram a diminuir por falta de criadores.

No cinema de Bomsuccesso é na estação do mesmo nome, não se podia estar depois das 5 horas. Hoje toda a população do districto affirma que póde ir ao cinema, estar á espera de trem e dormir sem cortinados nas camas.

Só isso meu amigo, dormir sem mosquitos... é o maior beneficio que o districto poderia prestar á população na qual eu tenho certeza de possuir muitos amigos que sabem avaliar o esforço da Saude Publica, saneando, valorizando, protegendo á população."

OS 500 CONTOS DO NATAL DA LOTERIA FEDERAL

3.613 sorteado no Sabbado, ás 15 1|3 horas, 2ª feira, ás 14 horas já estavam pagos pelos Snrs. Nazareth & Cia., 1|2 bilhete ao Banco "Lar Brasileiro", por conta de alto funccionario de um Banco, e outro 1|2 ao Banco Commercio e Industria de Minas Geraes, por conta de um antigo commerciante de pelles.

O bilhete 3.613 foi vendido pelo cambista José Cavallieri, á rua Sachet n. 2 (Café Colombo).

Os recibos dos pagamentos, e os bilhetes premiados acham-se em exposição na conhecidissima Casa Nazareth & Cia. a rua do Ouvidor n. 94.

Sabbado, 27 do corrente

100 contos

Por 9$000 o bilhete inteiro

PLANO POPULAR

Distribue 6.172 premios no total de 252 contos

EXIJA SEMPRE
LOTERIA FEDERAL
(10919)

Tendo sido informado por diversos amigos que espiritos malevolos espalham que nossa Sociedade vae mudar-se ou terminar, informamos serem absurdos taes boatos, cujo fim perverso é bem patente, e que continuamos com todas as nossas actividades e especialmente á disposição de nossos amigos viajantes de todas as classes e remettentes de saques para Europa, á avenida Rio Branco nº 108 — Loja.

SOCIEDADE ANONYMA MARTINELLI.
(E 7807)

CUIDADO COM O SOL!

Os banhos de sol estão na moda. O povo convenceu-se, afinal, que o organismo precisa receber os influxos vivificadores dos raios solares para se manter saudavel.

Ha muitas pessôas, porém, que abusam, porque não sabem que o abuso é nocivo. O sol, em doses moderadas, constitue um tonico, entretanto, em doses exageradas é quasi um veneno. Durante os dias muito quentes, pois, a permanencia ao sol deve ser curta, protegendo-se a cabeça com um chapeu de palha. Os arthriticos são muito achacados, neste periodo, de dôres rheumaticas, que se assestam nas juntas e que mudam de lugar. A estas convem o uso do Hexophan da Casa Bayer-Meister Lucius, para descarregar o organismo dos uratos, nem sempre convenientemente eliminados.

GOYAZ TRAGICO

Uma visão das gehennas caiadistas

O dr. Ramos Caiado, a proposito de informações que nos mandam de Goyaz pede-nos a publicação da seguinte defesa em causa propria:

"Tenho lido injustiças successivas formuladas deslealmente pelos meus rancorosos adversarios de Goyaz e enviadas ao seu grande jornal.

Não as tenho respondido porque aguardava opportunidade para desfazel-as, uma a uma, perante o Tribunal Especial, rehabilitando o meu nome enxovalhado por individuos que, desabusadamente, no intuito de formar uma falsa opinião, não se coram em mandar publicar, anonymamente, mentiras, que elles mesmos seriam incapazes de subscrever.

Ha tempos tem se repetido pelos jornaes que eu mandara prender depois matar e salgar Heliodoro Alves de Sant'Anna, que da tocaia tentára me assassinar. Varias vezes contestei essa falsidade, mas ella continuou a ser sempre reeditada.

Entretanto, depois de tudo isso, o sr. interventor de Goyaz acaba de nomear esse individuo (por mim morto e salgado) sub-delegado de policia de S. José de Mossamedes!...

Em seu jornal se publicou agora que eu não pagava minha lavadeira ha 25 annos e que tinha empregados passando fome e sem receber salarios nas mattas de minhas fazendas ha 20 annos! Depois o seu mesmo jornal publicou que a lavadeira trabalhava só ha 19 annos e que eu lhe devia uma parte do salario... São assim accusações contra mim.

Affirmo, sr. redactor que não haverá um homem de honra, e de responsabilidade em Goyaz que seja capaz de subscrever publicamente essas miserias. Ellas só florescem sob a sombra do anonymato.

Todos que me conhecem, bem sabem que essas indignidades são de creação de almas enfermiças, vencidas nos torneios da politica. Tem se falado sempre da oligarchia Caiado e aqui se repete commummente na imprensa essa aleivosia. Entretanto o governo da Republica Nova na União e no Estado, apenas encontrou para exonerar um Caiado. Mas... já nomeou varios Caiado.

Foi prohibida a nomeação de parentes, mas o governo já nomeou entre sobrinhos, irmãos e cunhados ;apenas oito pessoas...

Hoje o seu jornal publica uma photographia da "Cadeia da Capital de Goyaz, durante o Caiadismo. Photographia de um rapaz demente, preso com colleira e corrente de ferro."

Duvido, sr. redactor, que essa photographia seja tirada em Goyaz. Entretanto, se é de Goyaz, como se affirma, ella foi tirada agora, no regimen novo. Na cadeia de Goyaz não havia preso politico; isto é uma fabula adrede arranjada.

Assim como essa velha historia da morte de Joaquim de Moraes, fallecido, ha annos, em viagem Jaraguá, de morte natural, conforme laudo medico discutido na imprensa e constante dos annaes do Congresso Nacional, tem sido repetida sempre á mingua de possibilidade de outras accusações.

Era presidente de Goyaz no ultimo periodo o sr. dr. Alfredo de Moraes, homem integro, moderado, estimado por todos e contra quem nenhuma accusação, até hoje, se formulou. No entanto, sem se accusar esse presidente, lembram-se de me accusar por faltas imaginarias dessa administração!...

E' realmente forte esse processo!... Mas o que me escandaliza — é occultarem os meus detractores que os Caiados deixaram o governo do Estado sem um real de divida interna ou externa e com grande saldo no Thesouro, numa situação sem par na Republica. E que, agora, depois da Revolução e depois da vigencia de dois novos governos no Estado — o governo do interventor acaba de publicar que o Estado não tem divida externa e tem apenas a divida passiva de...... 1.767:000$000 e estava com um orçamento votado com saldo grande.

Qual o Estado do Brasil nessas condições? Respondam os homens sensatos. E para um facto ainda chamo a attenção, sr. redactor: esses mesmos insolitos calumniadores, ainda não tiveram coragem de dizer que eu me tenha apossado, durante os meus 35 annos de vida publica, de um real sequer dos cofres da União, do Estado ou do Municipio!

Agradecendo o acolhimento para esta defesa que reputo justa, sou o compatricio obrº. — *A. Ramos Caiado.*"

CRUSH LIMA LIMÃO LARANJA
A FRUCTA CONVERTIDA EM BEBIDA
(9163)

UM MOMENTO DE AGITAÇÃO EM S. JOÃO MARCOS

A ordem foi, porém, completamente restabelecida

Relativamente aos acontecimentos de São João Marcos, o senhor Plinio Casado, interventor federal do Estado do Rio de Janeiro, recebeu hontem, daquelle municipio, os seguintes telegrammas:

"A população do municipio, constituida por gente honesta, ordeira e laboriosa, que passou horas tão amargas só animada pela convicção de que seu angustioso appello seria amparado pelo eminente patricio que dirige o Estado, agradece, por nosso intermedio, o restabelecimento da paz no seio da familia marcossense. Saudações respeitosas. — Isak Carvalho, Rego, Albano Baylao, Reynaldo Loureiro, Leopoldo Vas, Elias Coelho e Luiz Corrêa."

"Ordem completamente restabelecida. A população satisfeita agradece as promptas e efficazes medidas ordenadas por v. ex. Saudações attenciosas. — José Rocha, collector servindo de prefeito."

Cheques !!!
AMANHÃ
2 mil contos
DEPOIS DE AMANHÃ: 750 CONTOS
REQUISITEM
na CASA GAUCHO, Chile n. 3
(10914)

HISTORIA COMPLICADA

Tentou assassinar a rapariga, porque esta o abandonára — Na rua do Senado

Alfredo José Lopes tinha um "beguin" antigo, absorvente, por Maria Fontes de Mattos, portugueza, que agora se encontra na edade em que, segundo Balzac, mais se accentuam os encontros femininos: os 30 annos.

Elle a conheceu vae para dez annos e, durante esse decurso, nunca uma rusga, um mal entendimento toldára a tranquillidade em que viviam. Elle lhe queria muito e ella — se os olhos não mentiam — não o desejava menos.

A principio, a historia amorosa da rapaz elle a guardou em sigillo. Não queria que a familia e, sobretudo, sua mãe, Maria Eugenia Lopes, que hoje reside em Petropolis, della viesse a ser conhecedora. As mulheres, em amor, são, como se sabe, de uma subtilidade pasmosa.

A' senhora não foi difficil perceber, desvendar, os amores clandestinos do filho.

E de tal fórma elle, o amoroso, se referia á pequena que, por fim, a mãezinha cedeu.

A "maitresse" veiu a conhecer a familia por intermedio das relações que se estreitaram entre ella e a mãe de Alfredo. E tudo, parecia correr á maravilha quando, um dia, os horizontes mesclaram-se. O céo, dantes tão claro, alegre, agora tomava a côr cinzenta dos dias como o de hontem: chuvosos. E' que Maria Fontes de Mattos, que se parecera tão sincera ao rapaz, admittira, como socio de Alfredo, sem a acquiescencia deste, no domicilio de seu coração, a figura sympathica de um guapo official do Exercito.

Sabedor do novo romance da "garota", Alfredo pensou abandonal-a. Que fazer? Casar.

Pouco depois, elle se fazia noivo da joven Aida Lessio, uma linda pequena de 18 annos, com quem, em agosto do anno passado, se veiu a unir ante o padre e o juiz.

Casado, Alfredo conseguiu, por dias, esquecer a amante. Por dias, apenas. Tanto assim que, mal acabava o periodo delicioso da lua de mel, elle, attraido pela suggestão da ex-amante, ia, pressuroso, procural-a, mão grado a soubesse em companhia do official. Parece que isso contribuira para augmentar o delirio de Alfredo, que chegou, mesmo, a fugir, por dias, de casa.

Aida, a esposa legitima, entrou a procural-o. O faro da esposa avançou ao dos cães — lá disse alguem. E Aida, desesperada, foi esbarral-o em flagrante, certa vez, ao lado de Maria, que, no momento, reaffirmava, a elle, o desvairado, a sua grande paixão pelo militar.

Alfredo, á esposa, que armára pavoroso escandalo — coitada, a quanto obriga o amor! — apenas disse:

— Bolas! Vá amolaro o barbado!

E pôz-se no Mangue.

A situação do Alfredo era, agora, insustentavel. Por causa da Maria, perdera a Aida.

Sem esta, viu-se sózinho. E o diabo da paixão pela outra, que não o deixava. E ella, que não deixava o official!

Ha dias, Alfredo foi a Petropolis, em visita á sua genitora, que lá móra. Foi e d. Maria Lopes, que não sabia de nada, mas que ainda se recordava das relações de amizade que a prenderam, outrora, á amiguinha do rapaz, lembrou-se de convidar a rapariga para participar de uma reunião intima com que á boa senhora pretende commemomar o Natal.

Alfredo exultou. Teria occasião de approximar-se de Maria, de falar-lhe e, quem sabe, conseguir o que tanto ambicionava: fazer as pazes. E foiª hontem, á rua do Senado, 238, afim de transmittir o convite.

Ao chegar proximo á casa, Alfredo José Lopes divisou Maria Fontes de Mattos, que chegava. O dialogo foi curto:

— Tu?

— Eu mesmo.

— Que queres?

— Convidar-te, em nome da velha, a que, compareças á consoada do dia 24, na nossa casa de Petropolis.

A velha promove uma reunião intima e fez-me o mensageiro do convite que te endereço. Espero que não o recusarás.

— Eu? Ir a Petropolis?

E num sorriso, brejeira:

— Pissive, meu amor!

— Por que?

— Ora, não sejas tólo...

E deu-lhe as costas.

Alfredo perdeu a cabeça. E avançou para Maria, detendo-a pelos pulsos. Rapido, o rapaz sacou de um canivete e começou a golpear a ex-amante, que, aos gritos, procurava livrar-se da sua furia sanguinaria. Não impediu que Alfredo a attingisse, no rosto, na testa, no queixo, nos braços, no pescoço, com successivas canivetadas.

Acudiu, em soccorro da victima, o sorteado do Exercito Léo Esposel, que effectuou a prisão do aggressor, entregando-o, depois, ás autoridades do 12º districto.

Maria Fontes de Mattos foi medicada na Assistencia, inspirando cuidado o seu estado de saude.

LOTERIA DO RIO GRANDE
NATAL
O maior sorteio do anno!!!
2.000 contos !!
INTEIRO . . . . 600$000
FRACÇÃO . . . . 30$000
EXTRACÇÃO EM 24 DO CORRENTE
HABILITEM-SE

CASA RIOGRANDENSE
A maior distribuidora da fortuna pela loteria
TRAVESSA DO OUVIDOR, 26
V. Fernandes & Cia.
Todos os pedidos do interior são attendidos com a maior solicitude
(8641)

ORÇAMENTO MUNICIPAL

Reducção de 30 % nas vendas a credito para effeito das licenças

O 1º secretario do Centro do Commercio e Industria, sr. Paulino da Rocha Lima, esteve em conferencia com a commissão incumbida da organização do Orçamento Municipal. Como relator das suggestões offerecidas, em memorial pelas diversas associações de classe, argumentou a necessidade da reducção de 30 °|°, aventada no mesmo memorial. Mostrou que os que vendem a credito merecem tratamento differente do varegista que vende á vista, como regra geral. Destarte, a commissão inclinou-se a aceitar o alvitre, para que as licenças, a serem pagas pelos atacadistas, desde que vendem a credito. O secretario do Centro saiu dessa conferencia animado com o resultado conseguido, e confiante de que o commercio atacadista apoiará esta intervenção. Reconhece que a commissão vem subordinando a elaboração da nova lei de meios do municipios á mais estricta justiça, não desprezando a collaboração dos interessados.

UM JORNALISTA BALEADO, NA RUA DO CATTETE

O jornalista Armando de Albuquerque Duval, da succursal do "Estado de São Paulo", no Rio, hontem, á noite, quando chegava á residencia, á rua do Cattete n. 17, foi attingido por dois projectis de arma de fogo que o alcançaram na região lombar e no braço esquerdo.

Armando Duval havia terminado a ceia que fizera em um bar vizinho á sua moradia e dali tinha saido com destino á casa quando se sentiu ferido. Não viu, ao que declarou na Assistencia, de onde os disparos partiram, ignorando, dessarte, a causa ou o motivo da occurrencia. A' hora em que escrevemos a victima estava recebendo curativos na Assistencia, não sendo grave o seu estado. A policia do 6º districto registrou o facto.

SONHO DE OURO
DEPOIS DE AMANHÃ
A RAINHA
250 Contos . . . . . . 50$000
500 Contos . . . . . . 200$000
SABBADO — FEDERAL
100 Contos . . . . . . 10$000
GALERIA CRUZEIRO, 1
(10114)

Suspensa a publicação de um jornal em São Paulo

São Paulo, 23 (D. T. M.) — Causou surpreza, nos circulos de imprensa desta capital a determinação do general Miguel Costa, baixada hontem á tarde, mandando suspender a publicação do vespertino "O Povo".

Na nota em que a chefatura de policia justifica essa medida excepcional, se diz que o referido vespertino visava confundir os espiritos induzindo-os a despretigiar o trabalho do chefe do governo provisorio do Estado.

O jornal "O Povo" começou a publicar-se ha um anno, tendo-se filiado, desde o primeiro dia da sua publicação, á Alliança Liberal e apoiando, então, embora sem compromissos partidarios, o Partido Democratico.

Em caso de molestia ou accidentes chame os
SOCCORROS URGENTES
Casa de Saúde e Maternidade Dr. Pedro Ernesto
Tel. 2-0012
(19286)

O SYNDICATO MEDICO BRASILEIRO E A ASSOCIAÇÃO PROFISSIONAL INTERNACIONAL DOS MEDICOS

O Sexto Congresso Internacional dos Accidentes do Trabalho e das Doenças Profissionaes

O Syndicato Medico Brasileiro, sob a presidencia do professor Oswaldo de Oliveira, acaba de se filiar officialmente á Associação Profissional Internacional dos Medicos, com séde em Paris, tendo sido o dr. Eduardo Bittencourt, que regressou recentemente da Europa, o delegado do Syndicato para esse fim.

Com esse acto de alta relevancia, foi designado o 2º secretario do Syndicato Medico Brasileiro, o correspondente nacional no Brasil daquella Associação.

Quem conhece a importancia da Associação Profissional Internacional dos Medicos, que é o orgão consultivo da Liga das Nações em assumptos medicos profissionaes e sociaes, póde bem julgar das vantagens reciprocas dessa irmanisação para o interesse social da classe medica, estabelecendo o contacto mais intimo entre os medicos brasileiros e os dos paizes estrangeiros.

A Associação Profissional Internacional dos Medicos vem realizando com pleno successo congressos em que são debatidas questões de grande interesse, quer para a classe medica, quer para a medicina em geral, sobretudo a medicina social.

Ha dois annos realizou-se sob os auspicios da A. P. I. M. o quarto congresso e no anno fluente teve logar a quinta reunião em Paris.

No proximo anno, em setembro, deverá realizar-se em Budapest o sexto congresso onde as duas questões capitaes dizem respeito á luta contra as doenças venereas nos diversos paizes e o seguro contra as doenças.

O Syndicato Medico Brasileiro terá de se representar nesse certamen scientifico, que não póde deixar de interessar ao Brasil.

Antes desse congresso promovido pela A. P. I. M. se reunirá em Genebra, em agosto de 1931, o sexto congresso internacional de accidentes e molestias do trabalho. Era natural que o Brasil não deixasse de se representar nessa reunião internacional, dada a natureza dos assumptos de que elle se vae occupar.

Agora, principalmente, que temos o Ministerio do Trabalho, era natural que o Syndicato Medico Brasileiro se interessasse junto do sr. Lindolpho Collor pela representação do nosso paiz naquella reunião internacional.

E assim o fez, obtendo do ministro do Trabalho a valiosa collaboração e o auxilio indispensavel para essa representação em Genebra.

Mais do que qualquer outro paiz europeu, precisamos de rever as nossas leis de accidentes no trabalho, afim de estabelecermos um regime que satisfaça as necessidades de operarios e patrões.

A nossa legislação sobre accidentes no trabalho, é, como todos sabem, falha e injusta.

O dr. Cruz Campista, correspondente da A. P. I. M. e 2º secretario do Syndicato Medico Brasileiro, pede, por nosso intermedio, aos medicos que se interessam pelas questões de accidentes no trabalho e molestias profissionaes que enviem os seus nomes e endereços, á rua da Carioca n. 10, 1º andar, afim de serem remettidos ao dr. Decourt, em Paris, e ao prof. Julliard, em Genebra, para a fundação dos comités nacionaes no Brasil e estabelecimentos de relações entre os mesmos e o dr. Yérsin, secretario geral do congresso em Genebra.

HOJE
LOTERIA
DO
Rio Grande do Sul
2.000 contos
INTEIRO por 600$000
FRACÇÕES por 30$000
(4668)

Como serão, doravante, cobrados os juros sobre penhores

Dando nova orientação á fórma pela qual eram contados os juros de emprestimos sobre penhores, o sr. Darcy Frões da Cruz, 3º delegado auxiliar, enviou ás casas que commerciam nesse genero a seguinte portaria:

"Recommendo aos srs. proprietarios de casas de emprestimos sobre penhores que, d'ora avante, não sejam mais cobrados juros além dos vencidos, dia a dia, depois do primeiro mez, devendo cessar a praxe até agora adoptada de serem os juros exigidos dos mutuarios, por mez ou quinzena."

A Loteria de Minas

pagou o bilhete 10871, premiado com 100 contos na extracção de 9 de Dezembro, aos seguintes senhores residentes em Para de Minas; Mathias de Laurentys, constructor de obras; Francisco Ignacio Faria, carpinteiro, Sebrantino Alves, lavrador e João de Freitas Mourão, negociante ambulante, residente em Villa do Pequy; Antonio Manoel da Fonseca, carpinteiro, residente em Itauna. (9358)

Um interventor na Bahia teria desrespeitado um habeas-corpus

Bahia, 23 (A. B.) — Informações do municipio de Lage dão noticia de divergencias alli havidas entre o interventor municipal e o juiz da comarca, por haver aquelle desrespeitado um "habeas-corpus" conc[illegible]ido pelo juiz.

As noticias acrescentam que o juiz telegraphou ao Superior Tribunal de Justiça do Estado, communicando o facto.

Apezar da baixa do cambio a DROGARIA BAPTISTA continúa a vender o seu stock sem alteração de preço. Rua 1º de Março, 10. (7277)

Tem novo commandante o 20º de Caçadores

Por ter sido transferido para o 20º batalhão de caçadores, com séde em Maceió, apresentou-se ao Departamento do Pessoal, o coronel Horacio Bittencourt Cotrim, que deverá embarcar breve para Alagoas.

Natal!
BELLO PRESENTE!
250 CONTOS!!!
SANTA CATHARINA
(Rainha das Loterias)
SEXTA-FEIRA
Inteiro . . . . 50$000
Fracção . . . . 5$000
(10915)

NO MINISTERIO DA MARINHA

FOI CONCEDIDO UM ANNO DE LICENÇA

O ministro da Marinha concedeu um anno de licença ao contra-almirante do Corpo de Officiaes da Armada, Tancredo de Gomensoro, para tratamento de saude.

O CENTRO DE AVIAÇÃO NAVAL, DE SANTOS, TEM NOVO IMMEDIATO

Ao director do Pessoal da Armada o ministro da Marinha communicou, hontem, haver resolvido dispensar o capitão-tenente Hildebrando Osorio da Silveira, do cargo de immediato do Centro de Aviação Naval, em Santos, e designar para o referido cargo o official de egual patente, Fabio de Sá Earp.

DISPENSAS E DESIGNAÇÕES DE OFFICIAES

O ministro da Marinha dispensou de ajudante de ordens do contra-almirante Arthur Thompson, membro da Commissão Central de Requisições, o capitão-tenente Eduardo Penfold; o capitão-tenente Eugenio da Costa Mattos do cargo de delegado da Capitania dos Portos do Districto Federal e Estado do Rio de Janeiro; o capitão-tenente Fabio de Sá Earp, das funcções de secretario da Commissão de Inspecção do Ministerio da Marinha; o capitão de corveta Guilherme Rieken, do Serviço do Estado-Maior da Armada, e o capitão-tenente Victor de Sá Earp, do cargo de immediato do contra-torpedeiro "Alagoas". Esse official foi designado, para exercer as funcções de instructor de marinharia da Escola de Auxiliares Especialistas.

VÃO SER ABONADOS DE SOLDO OS SARGENTOS AMNISTIADOS

O ministro da Marinha declarou, para os devidos effeitos, ao director geral de Fazenda, que resolveu tornar extensivas aos sargentos amnistiados as disposições contidas no aviso n. 4.714 de 13 do corrente, relativamente ao abono de tres mezes de soldo para confecção de uniforme, correndo a respectiva despesa por conta da verba de despesas extraordinarias do seu Ministerio.

CLINICA DR. MOURA BRASIL
Molestias dos olhos
Dr. Moura Brasil do Amaral
Rua Uruguayana, 25-1º de 1 ás 5.
(8235)

A TRAPALHADA EM MATTO GROSSO

São do seguinte teor os telegrammas dirigidos ao dr. Getulio Vargas presidente da Republica e ao interventor federal de Matto Grosso:

"Exmo. sr. presidente da Republica. Palacio do Cattete, Rio — Levamos ao conhecimento de v. ex. que o Comité da Alliança Liberal deste municipio tendo sido tratado grosseiramente, em publico, pelo coronel interventor, que aqui só tem praticado actos attentatorios da politica regeneradora, incompatibilizando-se com a população do Estado, resolveu retirar seu apoio politico a esta autoridade, continuando fiel ao programma revolucionario. Pedimos a v. ex., caso seja necessario, a vinda de um emissario para verificar a veracidade de nossas allegações. (aa) Antonio Leite de Figueiredo, Sobrinho, dr. João Leite de Barros, Henrique Maciel, phco. João Amancio Fonseca, Arnaldo Signorelli, Joaquim Alves Corrêa, José Silvino da Costa.

Exmo. sr. Cel. Interventor federal. — Cuyabá. Em vista da attitude tomada hoje por v. ex., com relação a parte politica deste municipio e publica desconsideração a diversos correligionarios entre os quaes o intendente municipal, os membros do Comité que este subscrevem e que se vangloriam de terem sido verdadeiros batalhadores da grande causa da Alliança Liberal, vêm declarar a v. ex. que continuam fieis á Republica Nova. Saudações. (a) Antonio Leite Figueiredo Sobrinho, dr. João Leite de Barros, Henrique Maciel, pharmaceutico João Amancio da Fonseca, Arnaldo Signorelli, Joaquim Alves Corrêa, José Silvino da Costa.

Exmo. sr. cel. interventor federal. — Cuyabá. Solidario com a attitude do Comité, retirando seu apoio politico ao governo de v. ex., deponho em suas mãos o cargo com que se dignou honrar-me de interventor municipal. (a) Antonio Leite de Figueiredo Sobrinho.

Sr. cel. interventor federal. — Cuyabá. Deponho em vossas mãos o cargo de administrador da mesa de rendas para a qual fui honrosamente nomeado. (a) Francisco Candido Paredes.

Sr. cel. interventor federal. — Cuyabá. Solidarios com a attitude do Comité da Alliança Liberal, solicitamos exoneração dos cargos de delegado de policia, supplente e sub-delegado desta cidade de Porto Esperança. (a) Henrique Maciel de Oliveira, Olympio de Nascimento e Araruna, Nicanor Lopes de Albuquerque, Aristarcho de Moraes Guahyba, Antonio Gomes Monteiro e Raymundo Alceste Por Deus."

Combatendo as accumulações no Estado do Rio

O secretario de Obras Publicas do governo fluminense, sr. Brasiliano Americano Freire, seguindo o criterio estabelecido pelo chefe do governo provisorio, resolveu solucionar o caso das accumulações remuneradas existentes entre o pessoal subordinado á sua secretaria, estabelecendo o prazo de oito dias, a partir de hontem, para a necessaria e improrogavel opção.

SAUDE PUBLICA

Pequeno subsidio para o futuro regulamento

Existiu sempre e, quanto a mim, deve continuar a existir, entre os serviços das Delegacias de Saude, pelos inspectores sanitarios, o da "policia sanitaria". Sua pratica é que, a meu ver, carece de uma orientação differente da que sempre foi determinada pelas autoridades que até agora tem assumido a direcção dos serviços de hygiene, nesta capital.

Nas casas de commodos e nas estalagens, por exemplo, onde a policia sanitaria mais se impõe, entendo que ella, para ser verdadeiramente efficiente e dos melhores resultados, tem de ser praticada de outro modo.

Toda a gente sabe que é nessas habitações collectivas que reside e se agglomera, na sua quasi totalidade, a gente mais ignorante da população; a mais rebelde a tudo quanto se prende a qualquer progresso, que saia da rotina; a mais eivada dos vicios oriundos da preguiça e da madraçaria ou calaçaria. E como essa gente é egualmente a mais desherdada da sorte, a que vive sempre mergulhada na pobreza, acontece que, num caso de molestia de propagação como a dysenteria bacillar, o croup, a febre amarella, a peste bubonica e outras de egual perigo de contagio e contaminação, capazes, portanto, de provocarem surtos epidemicos das mais nefastas consequencias, não procuram medico. Vão se soccorrendo das mezinhas caseiras, mesmo porque, ainda que tenham posses para chamar um facultativo, não o fazem, por lhes escassearem os meios de occorrerem com as despesas de pharmacia. Assim, vão se contentando com os remedios populares que [illegible] das relações e mais conceituadas ali na arte de curar vão lhes indicando e applicando, á altura de suas luzes e pratica domestica.

Quando, porém, o caso se aggrava, a despeito das drogas manipuladas em familia, o estado do doente começa a denunciar um desfecho tragico, chama-se então o medico. Vem elle, muitas vezes a custo, mas, quando chega, já é tarde.

Ou encontra um cadaver, ou o enfermo já nas vascas da agonia. Mas, cadaver ou enfermo, o que mais interessaria á hygiene official é o que justamente não mais se póde evitar: é o alastramento do mal, por não se ter tomado opportunamente as necessarias providencias. Já a casa e quasi toda a vizinhança se acha contaminada, ou em imminencia de contaminação.

Advertida a Saude Publica, são sem duvida postas logo em pratica as medidas reclamadas em casos dessa natureza, mas essas já vêm cheias de percalços, implicando um trabalho mais demorado, despendioso, sem se ter infelizmente impedido as consequencias desastrosas, que de certo não se dariam com o alvitre que me parece deva ser adoptado nas visitas de policia sanitaria nessas habitações. A meu ver, se escolheria um grupo de medicos, que se incumbiriam exclusivamente das visitas ás estalagens e casas de commodos. E, como o seu unico trabalho na Saude Publica seria esse, venceriam apenas metade do ordenado dos medicos actuaes do Departamento, destacados nas Delegacias, com excepção dos respectivos chefes. O serviço assim restricto, traria implicitamente a perfeição relativa, e, como resultado seguro, a sua efficacia.

Uma condição, porém, seria necessaria e imprescindivel: a visita do medico encarregado da policia sanitaria seria diaria como se faz nos quarteis, nas enfermarias, nos hospitaes, nos navios de registro, nas casas de saude, etc. Com essa visita que deveria ser feita pela manhã e terminar antes do meio dia, estaria estabelecida uma vigilancia medica da maxima efficacia.

Não poderia mais surgir nessas habitações nenhum caso de molestia transmissivel sem que o medico visitante o surprehendesse logo no seu inicio, e a tempo de resguardar com a maior probabilidade de successo as pessoas sãs contra o contagio.

A visita diaria do medico acabaria tambem por fazel-o de côr os nomes de todos os moradores sujeitos á sua inspecção. Nestas condições daria elle logo pela falta do que, no momento, se achasse ausente, podendo, portanto, com facilidade e vantagem inquirir do logar onde estivesse o inquilino e saber da sua saude. Ficariam assim sob indirecta e continuada vigilancia da autoridade sanitaria empregados de fabricas, os de categoria baixa em estabelecimentos federaes e municipaes, os operarios de qualquer natureza, porque quasi toda essa classe reside nesse genero de habitações.

Terminada que fosse a visita da policia sanitaria, os respectivos medicos deveriam, antes do meio dia, communicar o resultado á repartição central. Desta sorte, o director geral que depois dessa hora pegasse do quadro dessas communicações ficaria sabendo com toda a segurança o estado sanitario de todas as casas de commodos e estalagens em todo o Districto Federal.

A maior difficuldade na pratica desse serviço estaria no acerto da sua distribuição, que seria preciso attendesse ao numero de domicilios de cada *estalagem*, ao de quartos das casas de commodos, ao dos seus pavimentos, a situação desses edificios (morro ou planicie) e distancia entre os grupos.

Observadas essas considerações, ter-se-ia, quanto possivel, uma distribuição racional e, portanto, equitativa e justa dos serviços de cada medico visitante, para que pudesse elle se desobrigar de sua incumbencia, sem incidir em qualquer falta.

O serviço extremamente arduo, além do razoavel; duro, acima do que se póde e se deve exigir do medico, serviço em que ás vezes até só parece haver o desejo, em quem o determina, de se lhe tirar, com qualquer que seja o sacrificio, tudo quanto se presume possa elle dar, aproveitando-se da inferioridade da hierarchia do funccionario, de suas condições sem defesa, das precariedades da vida, que o vão obrigando a acceitar com forçada resignação, o peso da carga, apenas com os olhos fitos no dia de amanhã, na esperança de melhores tempos, não será o mais curial, nem o mais pautado por um criterio louvavel.

Elle, o medico da hygiene official, vae carregando a pesada cruz, não ha duvida; mas só o faz para não perder aquelle suado estipendio do trabalho com que procura manter a decencia da familia, a educação dos filhos; para andar em dia com as suas obrigações sociaes, conservar respeitada a palavra empenhada nos compromissos contrahidos, ter sempre limpo o seu nome, e muitas vezes até assegurada a honestidade ou a honra do lar.

Mas, o serviço, nessas condições de deshumano aperto, é geralmente imperfeito e incompleto. Tudo que dependa exclusivamente da boa vontade do funccionario, dos recursos pessoaes da sua intelligencia e perspicacia, elle o não fará, desde que isso lhe custe um esforço a mais, desperecebido da attenção dos chefes que o olharão como uma coisa normal, de realização obrigatoria, o seu bom exito venha sómente reverter em favor da autoridade que descaroavelmente o opprime, e será a unica digna da benemerencia dos governos que lhe conferirão a palma do heroismo... alheio.

Não se faz mistér aqui, quero crer, produzirem-se demonstrações. O asserto tem a força e a limpidez das verdades primarias. Toda a gente o conhece. E' um facto que todo o funccionario publico tem sentido e experimentado. Este, com a continuação, já não fala, não se queixa. Quando muito, resmunga e vae soffrendo através de todas as vicissitudes das administrações superiores, até que a morte o arrebate em meio da jornada, ou exhaurido nas forças pela edade e pelo trabalho constante desappareça da actividade e vá se refugiar (talvez ainda no mesmo posto em que começou a vida publica) na quietação de uma aposentadoria com que o Estado ás ultimas o premeia; aposentadoria que é de certo um repouso, mas não raro tambem e desafortunadamente um descanço preparatorio para um proximo repouso eterno.

Deixando, porém, de lado essa ligeira digressão, e voltando ás habitações collectivas, devo ainda dizer, para terminar, que a visita *diaria* do medico tem ainda o merito de evitar nellas a propagação da variola. Para isso, basta que ninguem mais possa habitar qualquer desses domicilios, sem prévio consentimento, por escripto, da autoridade sanitaria, o que só se daria depois de vaccinar os que ainda não se achassem immunizados contra a citada variola.

São essas as linhas geraes das idéas que nutro sobre este assumpto particular. Não será muito o que offereço da minha experiencia, mas é sempre alguma coisa. *Nemo dat quod non habet, neque plus quam habet.*

DR. ARTHUR IMBASSAHY.

A PROPOSITO DOS IMPOSTOS MUNICIPAES

Uma representação do Centre de Cereaes á Associação Commercial

Relativamente ao orçamento da Prefeitura, que está sendo elaborado sob as vistas e responsabilidade do interventor federal neste Districto, foi dirigido á directoria da Associação Commercial o seguinte officio:

"Rio de Janeiro, 23 de dezembro de 1930 — Exmo. sr. Serafim Vallandro, m. d. presidente da Associação Commercial do Rio de Janeiro. Cordiaes saudações.

O Centro Commercial de Cereaes, pede venia para discordar dos termos da representação feita por essa casa, em conjunto com a Liga do Commercio, Centro Industrial de Fiação e Tecelagem de Algodão, Centro Commercio e Industria do Rio de Janeiro, Sociedade de Defesa do Commercio e Industria de Tecidos, ao sr. prefeito do Districto Federal, a proposito dos impostos municipaes.

Considerando-se que o pensamento do executivo municipal é estabelecer uma fórma de tributo mais ou menos de accordo com os lucros provaveis do commercio, convém preliminarmente esclarecer que venda nem sempre significa lucro e que se no varejo a somma das férias póde servir para uma base relativamente equitativa, o mesmo já não succede nas transacções em grosso, onde se trabalha com percentagens de beneficio consideravelmente inferiores, sobretudo nas vendas dos generos chamados de primeira necessidade. Assim, se em certos ramos de negocios e em épocas normaes de prosperidade, uma venda de 100 contos por mez póde produzir, digamos, 20 a 30 contos de lucro, em outros uma venda de mil contos mensaes, com riscos de capital dez vezes superior, difficilmente obterá eguaes proventos.

E' nesta situação, por exemplo, que se encontram as casas commerciaes e atacadistas de cereaes, xarque, bacalhau, assucar, etc., generos em que, como v. ex. bem sabe, as margens de lucro liquido nunca vão além de 3 e 4 %, quando não acarretam resultados negativos, o que não raro acontece, devido ás violentas oscillações do mercado a que taes generos estão sujeitos. Querer, por conseguinte, applicar coefficientes eguaes em classes de negocio tão dispares, seria uma clamorosa injustiça.

E para demonstrar a que absurdos tal orientação conduziria, basta citar, sr. presidente, o caso de um dos nossos associados que, tendo este anno pago de impostos á Prefeitura a quantia de 8:500$, teria de pagar, a prevalecer o criterio do orçamento em projecto, 22:000$, ou seja um augmento de mais de 250 % ! !

Por isso, o Centro Commercial de Cereaes pede a v. ex. para que se digne ainda auscultar sobre o assumpto o commercio em geral, de maneira a estudar-se uma fórmula que melhor concilie os interesses em jogo, evitando-se iniquidades que, sabemos, não estão no pensamento do exmo. sr. prefeito, animado, ao contrario, dos melhores propositos de instituir uma fórma de tributação suave e pratica, sem os augmentos exaggerados que vimos de citar, e que, aliás, a pavorosa crise actual de modo algum comportaria.

Servimo-nos do ensejo para apresentar-lhe os protestos da nossa mais elevada estima e consideração. Pelo Centro Commercial de Cereaes — *Luiz dos Santos Araujo*, secretario."

Mussolini e familia passam o Natal na Villa de — Torlonia —

Roma, 23 (U. P.) — O primeiro ministro Mussolini e sua familia estão passando o Natal na sua villa de Torlonia, onde o costume nortista da Arvore do Natal será supplantado pelo do Presepio Italiano. O filho mais velho do Duce, seguindo os passos de seu pae, publicará o primeiro numero da "Penna dei Ragazzi", escrevendo o artigo de fundo.

Diminuiu o movimento no porto de Genova

Genova, 23 (U. P.) — O trafego no porto daqui, nestes ultimos onze mezes, diminuiu nove por cento, o que pode ser confrontado vantajosamente com os de outros paizes attingidos pela depressão economica.

O principe Humberto inaugura uma arvore de Natal em Turim

Turim, 23 (U. P.) — O principe Humberto assistiu á inauguração da Arvore do Natal numa escola publica do suburbio de Madonna di Campagna.

INFORMAÇÕES DO EXTERIOR

Palavras de duas delegadas á Conferencia Anglo-Indiana

Londres, 23 (Associated Press) — A proposito do appello que fizeram, as delegadas indianas á Conferencia Anglo-Indiana, "begum" Shahnawaz e mme. Subbarayn, elogiaram a conducta do primeiro ministro MacDonald na Conferencia, sendo depois suspensos os trabalhos até á proxima segunda-feira.

O sr. MacDonald apoiou o pedido das duas senhoras perante a sub-commissão das minorias:

"A solução da questão das minorias é essencial ao progresso politico da India. Isto não é simplesmente do ponto de vista britannico. E' o ponto de vista mantido por todos os espiritos esclarecidos indianos, qualquer que seja a sua comunidade ou interesses. A questão em apreço poderá ser resolvida por vós e entre vós mesmos e não é bom iniciardes o trabalho para a constituição indiana."

A "begum" Shahnawaz appellou fervorosamente nestes termos:

"Como irmãs, pedimo-vos; como filhas imploramo-vos, e como mães exigimo-vos consigaes um accordo."

A senhora Subbarayan defendeu o pedido, dizendo:

"Qualquer que seja o nosso credo, somos ainda indianas e se nos unirmos, teremos um bello futuro deante de nós."

A sra. Subbarayan disse que os seus primeiros pensamentos foram para as creanças e para as gerações futuras e appellou para uma solução da questão hindú-musulmana, o que deverá desembaraçar o caminho para as gerações futuras.

A revisão do Codigo Penal francez

Paris, 23 (Havas) — O conselho de ministros decidiu restabelecer a commissão de revisão do codigo penal, cuja presidencia será confiada ao sr. Paul Matter, procurador geral junto á Côrte de Cassação.

Vae reunir-se o Parlamento japonez

Tokio, 23 (U. P.) — A quinquagesima sessão do Parlamento Imperial Japonez, o Taikoku Gikai, deverá reunir-se a 24 proximo, afim de approvar o orçamento proposto pelo governo e considerar outras medidas legislativas.

A sessão de abertura occupar-se-á da rotina, com a eleição dos membros da Mesa e organização das commissões.

O actual presidente da Camara Baixa, sr. Ikonosuke Fujisawa será reeleito. O partido do governo, o Minseito, chefiado pelo primeiro ministro Yuko Hamaguchi, dispõe de boa maioria e supportará todos os ataques do partido da opposição, o Seiyukai, chefiado pelo veneravel Tsuyoshi Inukai.

25 de dezembro será feriado nacional, para a commemoração do anniversario da morte do fallecido imperador Taisho e a ascenção ao throno do imperador Hirohito e a Dieta voltará a reunir-se formalmente pelo imperador no dia seguinte.

Sua Majestade deixará o castello de Chiyoda, sua residencia no centro de Tokio, pouco depois das dez horas, seguindo para o edificio do Parlamento. O imperador será recebido pelo principe Iyesato Tokugawa, que esteve recentemente em excursão pela Europa e pelos Estados Unidos e é o presidente da Camara dos Pares.

Depois o imperador fará a leitura da sua mensagem.

E'COS DO LEVANTE DA AVIAÇÃO HESPANHOLA

Novas affirmações de Ramon Franco sobre os motivos por que não atirou bombas sobre — Madrid —

Midrid, 23 (U. P.) — O commandante Ramon Franco, na sua entrevista telephonica, concedida á United Press, declarou que o programma revolucionario não fôra cumprido, por haver falhado a greve geral.

"Eu levava commigo — disse — 32 bombas, que não lancei, por haver verificado que o trafego se estava fazendo normalmente, signal de que as tropas não se haviam revoltado".

Affirmou que, depois de haver deixado a prisão, passara a maior parte do seu tempo em Madrid, no districto de Chamberi.

Lisboa, 23 (U. P.) — O commandante Ramon Franco, entrevistado em Mafra pelo representante da United Press, declarou que partirá para o Havre, afim de fixar a sua residencia na França, e que o fará o mais breve possivel.

Explicando que não pretende ir ao Uruguay ou á Argentina presentemente, declarou que deseja permanecer em contacto com os seus amigos republicanos da Hespanha, onde, diz elle, os ideaes revolucionarios continuam de pé.

Londres sob o mais serio nevoeiro do anno

Londres, 23 (U. P.) — Londres teve hontem, á noite, o mais denso nevoeiro do anno. Até aqui registraram-se tres mortes e calcula-se que cerca de quinhentas mil pessoas abandonaram a cidade.

Todo o trafego ficou desorganisado e os automoveis se amontoaram nas ruas durante horas. Os carros de Bombeiros e ambulancias perderam-se na escuridão.

A rainha Elizabeth da Belgica ligeiramente — enferma —

Londres, 23 (U. P.) — O correspondente do "Morning Post" em Bruxellas, informa que a rainha Elizabeth está ligeiramente enferma, acreditando-se que seja um pequeno ataque de grippe. S. M. acha-se recolhida aos seus aposentos.

Desaba a torre de uma egreja de Palermo

Palermo, 23 (U. P.) — Occorreu um desastre na egreja de Santa Maria della Catena, na communa de Santo Stefano Quisquina. Um raio caiu no seu campanario e a torre desabou, escapando milagrosamente os frades que se achavam no templo,

A REVOLUÇÃO EM GUATEMALA

Um pedido de esclarecimento do sr. Henry — Stimson —

Washington, 23 (U. P.) — O secretario do Estado, sr. Henry Stimson annunciou que, com o proposito de estabelecer a sua politica, pedira á legação americana na Guatemala um relatorio sobre os factos ligados ao golpe do general Orellana. Accrescentou que os Estados Unidos desejam na materia ater-se ao tratado centro-americano de 1923, que prohibe o reconhecimento dos governos originados de uma revolução.

O NOVO GOVERNO — FRANCEZ —

Foram preenchidos os postos vagos

Paris, 23 (U. P.) — O primeiro ministro Steeg nomeou o deputado Maurice Dormann, ministro das Pensões e nomeou sub-secretario os srs. Ernest Breant, para o Interior; Etienne Charlot, para a Agricultura; Jacques Stern, para a Marinha; e Pierre Tricard Graveron, para a Educação Physica. O sr. Georges Thomé foi nomeado director do Serviço Secreto e tambem secretario geral do Ministerio do Interior.

O sr. Dormann é veterano e mutilado da guerra e chefiou o grupo de deputados mutilados da Camara.

Paris, 23 (Havas) — Na reunião de hoje do Conselho de Ministros, os titulares da Economia e das Finanças fizeram pormenorizada exposição do projecto de apparelhamento nacional, tendo já em conta as decisões da Camara dos Deputados e as necessidades do thesouro.

Ao reiniciar-se a actividade parlamentar, o governo requererá urgencia para discussão da materia.

Paris, 23 (Havas) — O Conselho de Ministros reuniu-se pela manhã, sob a presidencia do chefe de Estado, sr. Doumergue, e examinou os assumptos constantes da ordem do dia. Assistiu á sessão o novo ministro das Pensões, sr. Dormann.

No correr dos trabalhos o chefe do governo, sr. Steeg, submetteu á assignatura do presidente Doumergue os decretos de nomeação dos srs. Breant, Charlot, Stern e Tricard Graveron para os cargos de sub-secretarios, respectivamente, do Interior, Agricultura, Marinha e Guerra e Educação Physica.

O sr. Briand fez, finalmente, pormenorizada exposição da politica exterior.

Todos os novos sub-secretarios são membros da Camara dos Deputados. Os srs. Breant e Tricard Graveron, são republicanos da esquerda.

As mulheres indianas querem resguardar os seus direitos na nova — Constituição —

Londres, 23 (U. P.) — Duas senhoras, delegadas da Conferencia Anglo-Indiana, a "begum" Shahnawz e a sra. Subbarayan, na reunião da commissão de franquias, apresentaram um memorandum, defendendo o principio da não desclassificação do sexo, para o serviço da India e sustentando que essa desclassificação não deva ser incorporada á Constituição do paiz.

Diz-se que Trotsky está gravemente doente

Berlim, 23 (U. P.) — Noticias ainda não confirmadas de Stambul dizem que o ex-commissario russo Leon Trotsky está grave-

NOTICIAS DE PORTUGAL

Quatro navios de pesca hespanhoes apprehendidos

Lisboa, 23 (U. P.) — A canhoneira "Raul Cascaes" apprehendeu no Algarve quatro barcos de pesca hespanhoes, multando-os.

Lisboa, 23 (U. P.) — O ministro da Instrucção empossou solennemente o professor Azevedo Neves no cargo de reitor da Universidade Technica de Lisboa.

Lisboa, 23 (U. P.) — Falleceu o general Hugo de Lacerda Castello Branco.

Lisboa, 23 (U. P.) — O governo nomeou o capitão David Netto, para syndicar sobre os actos dos funccionarios da Alfandega accusados de connivencia na introducção clandestina no paiz de material de guerra.

Lisboa, 23 (U. P.) — O "Seculo" informa que a policia expediu mandados de prisão contra Antonio do Carmo e Casimiro Pereira da Silva, director-thesoureiro da Agencia Geral de Depositos de Serpa, por motivo de irregularidades e burlas commettidas, tendo ambos fugido.

Lisboa, 23 (U. P.) — Margarida de Miranda assassinou em Filgueiras seu marido, Agostinho Magalhães, o que fez a machadadas, quando a victima dormia.

Lisboa, 23 (U. P.) — Devido ao rigoroso inverno, desses ultimos dias, nesta capital, morreram duas pessoas.

Lisboa, 23 (U. P.) — Chegou hoje o marquez Torre Hermosa, novo embaixador da Hespanha, acreditado junto ao governo portuguez.

O secretario do coronel João Alberto vae ao Sul em avião

São Paulo, 23 (A. B.) — Parte hoje para o Sul, em avião, o sr. Ibanez de Verney, secretario do coronel João Alberto.

O sr. Ibanez vae ao Sul em gozo de férias, devendo passar as festas de fim de anno com sua familia.

ESMOLAS

Recebemos de anonymo a importancia de 50$000 (cincoenta mil réis), para o Hospital Infantil de Jacarépaguá.

Nomeação de novos ministros para o Tribunal de Justiça de São — Paulo —

São Paulo, 23 (A. B.) — Por decreto que deve ser assignado hoje, serão nomeados cinco ministros para a Quarta Camara do Tribunal de Justiça, recentemente creada, e mais dois para o preenchimento das vagas que se verificaram na Primeira e Segunda Camaras.

A respeito, assevera-se que estão escolhidos para essas vagas quatro conhecidos advogados desta capital, dois juizes de direito do fôro local e um terceiro da comarca de Sorocaba.

Livre da Prisão de Ventre, a Pelle Fica Attrahente

Manchas e Pallidez Transformaram-se em Saúde Radiante Com Este Tratamento.

V. S. póde de novo ter a pelle radiante que teve na infancia. Milhares de moças aqui que tomam Pilulas do Dr. Ayer, sabem agora que a belleza da mocidade consegue-se libertando-se do sangue impuro cheio de toxinas que fazem manchas na pelle e prisão de ventre.

Mme. E. M. Pires, um exemplo de quem soffria quasi sempre da prisão de ventre. As toxinas da prisão de ventre circulavam-lhe no sangue e destas impurezas appareciam-lhe manchas na pelle. Ahi, ella consultou seu medico que lhe recommendou as Pilulas do Dr. Ayer. Teve o prazer de ver como era facil tomar as Pilulas do Dr. Ayer, pequenos confeitos, cobertos de assucar. No dia seguinte, seus olhos tinham mais vida, a pelle estava mais clara e ella sentia o effeito vitalizante desta limpeza interna.

Foi tomando uma gostosa Pilula do Dr. Ayer ao deitar-se e em menos de uma semana gozava saude nova. O sangue ficou mais puro, teve nova energia. Livre da prisão de ventre a sua pelle ficou clara, rosea e suave como de uma creança. Peça Pilulas do Dr. Ayer nas melhores pharmacias.

IMPORTANTE — Qualquer familia póde obter amostra de Pilulas do Dr. Ayer, escrevendo a Dr. Ayer Co. — Rua Haddock Lobo, 30 — RIO. (8681)

Actos do interventor federal no Estado do Rio

Foram nomeados para o municipio de Valença: Atnenor Lopes Domingues, Wantuil Henriques, Francisco Gonçalves da Costa, José Leite Pinto, José Esteves da Costa e Euclydes Furtado, para os cargos de juizes de paz, respectivamente, do 1º, 2º, 3º, 5º, 6º e 7º districtos, ficando exonerados os actuaes, Luiz de Lima Carneiro, Joaquim Mendes, Nestor Ribeiro Ferreira, Waldomiro Brandão de Andrade, Ciriaco Marinho da Cunha e Manoel Gomes Figueira, para os cargos de supplentes dos juizes de paz, respectivamente, do 1º, 2º, 3º, 5º, 6º e 7º districtos, ficando exonerados os actuaes; Isaltino Monteiro e Alexandre Lenzi, para os cargos de escrivães de paiz do 2º e do 5º districtos, ficando exonerados os actuaes.

Foram nomeadas as seguintes autoridades policiaes, para o municipio de Valença: Fernando Silveira Filho, João Narciso Villas Bôas da Silva, Nelson Monteiro e João Evangelista Nogueira, para sub-delegado, 1º, 2º e 3º supplentes do 2º districto; Vicente Dias da Cunha, Braulio Augusto de Mendonça, Antonio Pereira Rosas e João Gonçalves Moreira, para sub-delegado, 1º, 2º e 3º supplentes do 3º districto.

Foram nomeados Enéas Sylvestre dos Santos e Antonio da Rocha Chaves, para os cargos de juizes de paz, respectivamente, do 2º e 6º districtos do municipio de Iguassú, ficando exonerados os actuaes.

Foi exonerado, a pedido, o bacharel Nestor Gomes Oliva, do cargo de delegado da 8ª circumscripção policial.

Foram nomeados: Theonas Rodrigues Vidal, José Ildefonso de Souza Ramos, Clineu da Rocha Guimarães e Calimerio Nunes de Caravlho, respectivamente, para os cargos de delegado de policia, 1º, 2º e 3º supplentes do municipio de Sumidouro.

Foram nomeados: Luiz Pereira dos Santos, Hyppolito Antunes Quintanilha e Antonio Ferreira da Costa, para os cargos, respectivamente, de juiz, supplente e escrivão de paz do districto unico do municipio de Sumidouro, ficando exonerados os actuaes.

Foram nomeadas as seguintes autoridades policiaes, para o municipio de Rio Bonito: Ignacio Vieira de Moraes, Antonio José Cordeiro, Theophilo Luiz Carvalho e Augusto José Corrêa, para delegado, 1º, 2º e 3º supplentes; Antonio Benevides, Jeronymo Alberto Quintanilha, Marcolino Coelho dos Santos e Sergio Rodrigues dos Santos, para os cargos de sub-delegado, 1º, 2º e 3º supplentes do 1º districto; Gentil Vieira de Moraes, Francisco Moreira Sobrinho, Emilio Esteves Pintas e Astolpho Aristoteles de Moraes, para os cargos de sub-delegado, 1º, 2º e 3º supplentes do 2º districto.

— Foram nomeados: João Pereira Duarte Silva e Joaquim Alves Vianna, para juiz e supplente de paz do 1º districto; Francisco Moreira de Araujo e Morel Manoel de Carvalho, para juiz e supplente de paz do 2º districto do municipio de Rio Bonito, ficando exonerados os actuaes.

A Prefeitura da capital bahiana

Bahia, 23 (A. B.) — O engenheiro Pimenta da Cunha, hontem chegado a esta capital a bordo do "Araçatuba", sendo recebido por um representante do interventor, e muitos amigos, foi logo interpellado pela reportagem sobre a sua indicação para prefeito da capital.

O sr. Pimenta da Cunha disse que em 24 horas estaria decidida a sua attitude em relação ao convite para aquelle cargo.

Em uma entrevista concedida á "Tarde", o engenheiro Pimenta da Cunha declarou que estava prompto a prestar os seus serviços ao Estado, mórmente no actual momento, por estar á frente do governo da Bahia um collega que sempre o distinguira com consultas sobre os interesses geraes da terra. Nada, porém, estava resolvido, esperando primeiro conferenciar com o interventor federal. O que podia affirmar era a sua boa vontade de bem servir a patria e não transigir em relação ao interesse publico.

A' MENOS DE 2$ SO' NA FUTURISTA

Grande sortimento de brinquedos e artigos para presentes
Praça Saenz Pena, 17 (Tijuca)
(E 9094)

Em homenagem á memoria de João Pessoa

Em respeitoso culto á memoria do inolvidavel João Pessoa, os revolucionarios fluminenses, tendo á frente os srs. dr. Vicente de Moraes, Campos Junior, Altevo do Valle e Silva, Modesto Villela, Raul de Souza Gomes, Gama Bentes, Pereira Gomes, Luiz Silveira, João Papa, Macheu Penha, Garcia e Fernandes Carvalheira, promovem para depois de amanhã, sexta-feira, ás 8 horas da noite, no theatro Municipal de Nictheroy, uma grande sessão civica, de caracter popular, na qual deverão falar pelo Rio Grande do Sul o dr. João Neves da Fontoura; por Minas Geraes, o dr. Pinheiro Chagas; pelo nordeste, o professor Joaquim Pimenta; pela Parahyba o dr. José Americo e pelo Estado do Rio, o dr. Lino Collet.

Foram convidados especialmente para essa sessão o sr. Plinio Casado, interventor fluminense, o coronel Aristarcho Pessoa e o coronel Christovão Barcellos.

ULTIMA HORA

Ainda o caso do jornalista baleado na rua do Cattete

Pouco antes das 3 horas da manhã Armando Duval se retirou da Assistencia, seguindo, em companhia de um policial, que o fôra buscar, para a delegacia do 6º districto, afim de prestar declarações.

Sala Armando e entrava, na sala de curativos, o empregado no commercio Augusto Rodrigues, viuvo, portuguez, morador á avenida Mem de Sá, 144.

Apresentava ferimentos á bala e faca na mão direita, e dissera ter sido aggredido, por um desconhecido, na esquina da rua do Catteto com Santo Amaro.

A policia do 6º districto encontrou, em busca dada no quarto occupado pelo sr. Armando Duval, uma faca ensanguentada.

Suppõe a autoridade que o caso se prende a uma questão de honra, cujos detalhes as figuras nelle envolvidas pretendem occultar. A's duas horas da manhã o sr. Armando prestára declarações á policia, que esperava o regresso de Augusto Rodrigues, ainda na Assistencia, afim de ouvil-o e esclarecer a occorrencia.

Uma determinação ao director do Material Bellico

O ministro da Guerra declarou que o director do Material Bellico deverá nomear provisoriamente um delegado dessa directoria, em Florianopolis, para servir de intermediario nas suas relações com os corpos do mencionado Estado.

ACADEMIA CARIOCA DE LETRAS

Recepção de um novo academico

No salão nobre da Liga da Defesa Nacional realizar-se-á, a 27 do corrente, ás 21 horas, a recepção promovida pela Academia Carioca de Letras ao sr. Phocion Serpa, escriptor patricio, que vae occupar a cadeira "Lima Barreto", para a qual foi recentemente eleito.

O novo academico será saudado pelo sr. Armando Braga, tendo a Academia feito distribuir numeros convites para essa solennidade.

Repartições transferidas para o Ministerio da Educação

O chefe do Governo Provisorio assignou o seguinte decreto:

"O chefe do Governo Provisorio da Republica dos Estados Unidos do Brasil, attendendo ao disposto no decreto que deu organização ao Ministerio dos Negocios da Educação e Saude Publica, decreta:

Art. 1º. Ficam desligadas do Ministerio da Justiça e Negocios Interiores as seguintes repartições, que estavam subordinadas á respectiva Secretaria de Estado: Assistencia a Psycopathas, com exclusão do Manicomio Judiciario; Bibliotheca Nacional; Instituto Oswaldo Cruz, Museu Historico Nacional e Casa Ruy Barbosa, as quaes passam a ser subordinadas ao Ministerio dos Negocios da Educação e Saude Publica.

Art. 2º. São, para esse effeito, transferidos do orçamento do Ministerio da Justiça e Negocios Interiores os saldos, indicados nos quadros annexos, das dotações necessarias á manutenção dos serviços de taes repartições, bem assim os saldos dos creditos do pessoal, distribuidos ao Thesouro Nacional e suas delegacias fiscaes, no começo do presente exercicio.

Art. 3º. Revogam-se as disposições em contrario.

Rio de Janeiro, 22 de dezembro de 1930, 109º da Independencia e 42º da Republica. — *Getulio Vargas*. — *Francisco Campos*."

NO MINISTERIO DA EDUCAÇÃO

Vão ser recolhidos ao Museu Historico os trophéos da Revolução

O ministro da Educação, em officio dirigido ao sr. Flores da Cunha, interventor no Rio Grande do Sul, solicitou providencias para que se recolham ao Museu Historico canhões, armas, peças de indumentaria e outros objectos correlacionados á revolução victoriosa, afim de que sirvam ás gerações futuras de testemunho dos episodios occorridos no periodo de 3 a 24 de outubro.

O fornecimento ao Ministerio — O sr. Francisco Campos communicou ás repartições subordinadas á pasta da Educação e Saude Publica que os novos contratos não deverão exceder o prazo de um mez, pelo facto de estar resolvida a creação do Escriptorio Central de Compras.

O professor Austregesilo não foi attendido — Foi indeferido o requerimento em que o professor A. Austregesilo, da Faculdade de Medicina do Rio, pedia accrescimo de gratificação addicional a seus vencimentos, devido á lei se referir a "exercicio effectivo no magisterio", nada tendo a vêr portanto com commissões parlamentares, allegadas pelo requerente.

PELOS THEATROS

PRIMEIRAS

Pensão Meira Lima, no Recreio

Quando appareceram as reclames iniciaes da revista "Pensão Meira Lima", que teve as suas primeiras representações hontem, no Recreio, dizia-se que ella nascera do entendimento do sr. Marques Porto, um dos mais felizes exploradores do genero, com o capitão Carlos Chevalier. Por que o sr. Marques Porto fôra collaborador de outros, ao tempo em que no theatro era defeso elogiar os vencedores de agora, levantou-se contra elle uma corrente que, inexplicavelmente, silenciava a respeito dos que haviam figurado no cartas como parceiros do autor guerreado. Este fez declarações e tão fortes pareceram ellas — uma desafiava até a que se provasse haver elle recebido dinheiros que não procedessem da honesta paga de seus direitos autoraes — que uma agremiação de classe numerosa, que se dizia offendida, tornou publico o seu juizo de absolvição. Deante desta o co-autor da "Pensão Meira Lima" poderia dar por encerrado o incidente, mas, houve um accordo entre os dois novos parceiros e a revista passou a ser, apenas, assignada pelo auxiliar modesto de ambos, que tendo escripto a maior parte da peça não quizera todavia figurar no cartas; o senhor Ary Barroso. Os srs. Marques Porto e capitão Chevalier recolheram o que haviam escripto e o sr. Ary Barroso completou a tarefa, ficando a revista a ser assim exclusivamente sua. Mas o sr. Ary Barroso é um companheiro permanente do sr. Marques Porto; tanto com elle convive que lhe conhece os processos, o "modus faciendi", o preparo das scenas, a gestação das figuras que intervêm nellas. Dahi haver sido contagiado pela graça de que se serve o sr. Marques Porto, indiscutivelmente, um dos nossos mais habeis "cosinheiros" de theatro, pela selecção dos temperos que emprega para agradar o paladar exigente das platéas populares. E d'ahi a profusão de bom humor que se viu em "Pensão Meira Lima", a alegria dos seus "sketches", a vivacidade dos seus personagens. Reappareceu com o esperado successo em varios papeis o actor Mesquitinha que, sendo aproveitavel elemento no genero, quiz tentar a comedia para ter na sua carreira de artista, ao lado de muitos louros, uma fragorosa derrota. Aracy Côrtes, que conserva o sceptro de rainha da revista, conquistou fortes applausos pela felicidade da sua intervenção, sendo tambem merecedora de referencias a cooperação de Edith Falcão nos dois lindos papeis de que se incumbiu, Sarah Nobre, que fez muito bem com Mesquitinha o "sketche" do retrato, Lely Morel, Gui Martinelli, Tina Gonçalves, Henriqueta Brieba e Olga Bastos e dos actores Sylvio Vieira, Stuart, João Martins, J. Figueiredo, Nino Nello, Oscar Soares, Terras, Cardona e Arthur Costa. São de effeito os scenarios de Raul de Castro e os bailados que Lou e Janot dansaram com as 30 "girls" do Recreio. Na "mise-en-scène" via-se a influencia do espirito moço, emprehendedor e competente do sr. Joracy Camargo.

NOTAS & NOTICIAS

MATINE'E DO NATAL NO THEATRO REPUBLICA — Accentua-se cada vez mais o successo que vem fazendo no Republica a companhia Mulata Brasileira. Amanhã a companhia dá a sua matinée de Natal, dedicada ás familias. Hontem, segundo nos informaram, já era grande a procura de bilhetes para esta matinée. As figuras do Presepe, da peça em scena, serão feitas por artistas, o que certamente o torna mais interessante. A peça, terá além disso outras novidades. Uma das coisas que torna ainda mais interessante os espectaculos do theatro Republica, são commentarios que se ouvem, nos intervallos, entre os espectadores, no jardim do theatro: Uns gostam mais do quadro da macumba; outros do "Não posso comer sem molho", dito que se vae popularizando em toda a cidade; outros, ainda, da linda valsa que Rosa Negra canta no 1º acto; outros do quadro patriotico "Meu sertão", ao qual India do Brasil empresta toda a sua alma de artista, e ainda outros tambem, o duetto nervoso "Amor cinematographico", que esquenta a cabeça dos espectadores, dos quaes arranca applausos colossaes.

—:—

DULCE DE ALMEIDA — A companhia organizada para trabalhar no theatro João Caetano reune varias figuras apreciaveis, como o tenor Vicente Celestino, a sra. Adriana Noronha, o sr. Alfredo Silva, que durante varios annos, naquella zona, manteve o titulo de rei do riso. Entre essas figuras é justo que se inclua tambem a da sra.

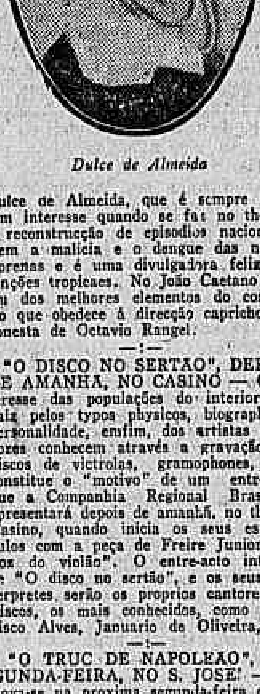

Dulce de Almeida

Dulce de Almeida, que é sempre vista com interesse quando se faz no theatro a reconstrucção de episodios nacionaes. Tem a malicia e o dengue das nossas morenas e é uma divulgadora feliz das canções tropicaes. No João Caetano será um dos melhores elementos do conjuncto que obedece á direcção caprichosa e honesta de Octavio Rangel.

—:—

"O DISCO NO SERTÃO", DEPOIS DE AMANHÃ, NO CASINO — O interesse das populações do interior do paiz pelos typos physicos, biographia e personalidade, emfim, dos artistas cujas vozes conhecem através a gravação dos discos de victrolas, gramophones, etc., constitue o "motivo" de um entre-acto que a Companhia Regional Brasileira apresentará depois de amanhã, no theatro Casino, quando inicia os seus espectaculos com a peça de Freire Junior, "A voz do violão". O entre-acto intitula-se "O disco no sertão", e os seus interpretes serão os proprios cantores dos discos, os mais conhecidos, como Francisco Alves, Januario de Oliveira, etc.

—:—

"O TRUC DE NAPOLEÃO", SEGUNDA-FEIRA, NO S. JOSE' — Renova-se na proxima segunda-feira o cartaz do theatro S. José. E renova-se apresentando uma peça que irá despertar a mais intensa alegria na platéa da sympathica e modernizada casa de diversões da praça Tiradentes. Trata-se de um sainete francamente hilariante, de um sainete de gargalhadas, intitulado "O truc de Napoleão".

Com um leve fio sentimental e vaudevillesco na sua feição mais significativa, pelo emmaranhado das situações comicas e pelo pittoresco dos typos que as animam, "O truc de Napoleão" destina?se a exito seguro.

A nova peça é original de Vaz D'Almada, escriptor que tem sempre figurado com destaque nos nossos cartazes e ultimamente foi applaudido no theatro S. José, o que deverá repetir-se na proxima segunda-feira.

O elenco do theatro S. José, que acaba de ser accrescido de excellentes elementos, fará a defesa scenica de "O truc de Napoleão", apparecendo nos principaes papeis Iamenia dos Santos, Conchita de Moraes, Alma Flora, Olga Louro, Manoelino Teixeira, Octavio Mattos, Carlos Torres, Fernando Rodrigues, Salu' Carvalho, Roque da Cunha.

Hoke, nas sessões de 3,40 e 8 3|4, a engraçada peça de Abbadie Faria Rosa, "Foi ella que me beijou".

—:—

"A VIDA E' ASSIM" — Com o titulo acima e destinada á grande companhia em organização, Jeronymo de Castilho, autor de "Ouro á bessa", "Vae haber o Diabo" e outras revistas, tem em preparo uma original producção com que pretende revolucionar o genero de theatro ligeiro entre nós.

O DIA POLICIAL

O CALOR ERA MUITO

E só um passeio de auto, mesmo sem dinheiro

Quando o motorista do auto 10.369, Antonio Pereira da Cruz recebeu como freguez um homem e quatro mulheres, mandando rumar para a Tijuca, elle, que estava na "cifra", deu um suspiro de allivio.

E para todos os pontos da cidade onde se sentisse menos os effeitos do calor o freguez mandava tocar.

Assim andaram, a noite toda, até que, já refeito, devido ao passeio, o freguez quiz vir para a cidade.

Chegado ao centro deixou as mulheres onde ellas deviam ficar e calmamente ordenou que o motorista o conduzisse para a rua do Carmo n. 66, onde mora no 2º andar.

Na hora do pagamento, porém, o homem disse que dinheiro não havia.

O motorista não achou bom e correu á delegacia do 1º districto que fica perto, dando queixa do original freguez.

O commissario Sergio, que se achava de dia, fez trazer o homem á sua presença e passando-lhe revista verificou que elle não tinha nickel, apenas uma carteira de identidade pertencente a Dario Rodrigues em cima de cujo retrato collocou o seu.

Seu nome é José Rodrigues da Silva e trabalha como ajudante de cozinheiro.

Depois de autuado foi mettido no xadrez.

Aggredido á caféteira, pelo garçon

Impacientando-se com a demora em ser servido, Salvador de Castro Ferreira reclamou ao garçon, no Café Suisso, hontem á tarde.

O homenzinho, ao invés de trazer o café, ficou a discutir com o freguez, dahi resultando uma troca azeda de palavras. Em meio ao bate-bôca, o garçon passou a mão na cafeteira e arremessou-a na cabeça de Salvador, produzindo-lhe extenso ferimento.

A Assistencia Municipal soccorreu a victima, a qual, após os curativos no Posto Central, retirou-se para a sua residencia, á rua Visconde de Figueiredo n. 51.

Um menor atropelado, na praça dos Arcos

O menor Joffe, de 14 annos, filho de Alvaro Julio da Annunciação tentava atravessar a praça dos Arcos, hontem, quando foi colhido por um automovel, que o atirou ao sólo, causando-lhe ferimentos no joelho esquerdo.

A victima foi medicada no Posto Central, retirando-se depois para a sua residencia, á rua Senador Pompeu n. 65.

O GELEIRO FOI COLHIDO POR UM AUTOMOVEL

Quando procedia á entrega de gelo na rua Arnaldo Quintella, proximo á esquina da rua Oliveira Fausto, foi colhido por um automovel, hontem, o geleiro Manoel Rodrigues, de nacionalidade portugueza, com 45 annos de edade, residente á rua D. Manoel.

A victima, que soffreu uma ferida contusa no parietal, teve os soccorros da Assistencia, retirando-se depois de medicado.

Incendiou as vestes e falleceu no Prompto Soccorro

No domingo ultimo, a domestica Maria de Lourdes de 19 annos de edade, casada e residente no morro do Kerozene, tentou pôr termo á existencia, incendiando as vestes, conforme noticiámos. Internada no Hospital de Prompto Soccorro, a victima teve aggravados os seus padecimentos, vindo hontem a fallecer.

O cadaver foi removido para o necroterio do Instituto Medico Legal.

UMA QUÉDA DE GRAVES CONSEQUENCIAS

Hontem, á tarde, quando passava pela rua Sacadura Cabral, na esquina da rua Pedra do Sal, foi victima de uma quéda o menor Armando, de 9 annos, filho de Francisco Lila, residente no n. 23 da segunda das alludidas ruas.

Armando, que soffreu fractura da base do craneo, foi soccorrido pela Assistencia e, a seguir, internado em estado grave no Hospital de Prompto Soccorro.

Duas menores feridas num desastre de automovel

Hontem, á tarde, de volta de um enterro, viajavam em um automovel de praça, acompanhadas de outras pessoas, as menores Hóra, de 9 annos, filha de Antonio Rodrigues, residente á rua Barão da Gambôa n. 31 e Neusa, de 10 annos, filha de Eurico Barbosa, residente á mesma rua, numero 16.

Quando o vehiculo corria defronte á estação Maritima, chocou-se violentamente com um auto que vinha em direcção opposta, dahi resultando sairem comtundidas as duas meninas.

Ambas tiveram os soccorros da Assistencia, retirando-se depois de medicadas.

NA QUINTA DA BOA VISTA

Morte subita de um soldado do exercito

Proximo ao campo de instrucção existente na Quinta da Bôa Vista, do qual se utilizam, para exercicios diarios, os conscriptos incorporados no 1º Grupo de Artilharia Pesada, foi encontrado hontem, pela manhã, por soldados daquella unidade, o cadaver de uma praça do exercito. O corpo fazia em decubito abdominal e alguns companheiros do infeliz, por acaso por ali passando, com elle depararam, tendo, do mesmo, se acercado na supposição de que estivesse dormindo. A hypothese foi logo afastada pelos pulsos arroxeados e algum sangue que a victima perdera, symptomas que levaram os passantes a communicar o facto ás autoridades do 10º districto, ao mesmo tempo que, um delles, se dirigia ao quartel, dando sciencia do occorrido ao official de dia.

Compareceu ao local o commissario Araripe que, com a ajuda de alguns soldados da 1ª Companhia de Estabelecimento identificou o morto que era o soldado n. 473, Francisco Moreira, pertencente ao 3º pelotão do Grupo, natural da Bahia.

O medico legista da policia constatou tratar-se de um caso de morte repentina, tendo o corpo sido removido para necroterio do Instituto Medico Legal.

NO ESTRIBO DO BONDE

O fiscal da Light ia sendo roubado pelo audacioso passageiro

Subindo e descendo dos bondes no ponto do largo do Machado, o fiscal Joaquim Corrêa da Silva entregava-se hontem á sua faina habitual, de conferir a marcação do relogio de passageiros, a ver se não havia alguma "matação" do conductor...

Em dado momento, quando annotava na caderneta que lhe apresentára um conductor, o fiscal percebeu que um individuo de côr preta, que tomára precipitadamente o estribo, viajando como "pingente", estava lhe mexendo no bolso da calça. Virou-se para agarral-o, mas já então elle havia saltado, carregando com os 35$000 do fiscal.

Auxiliado por um conductor, Corrêa saiu no encalço do larapio, mas este, esperto, passou o dinheiro para as mãos de um creoulo e tratou de desapparecer. Os perseguidores, ahi, travaram luta com o creoulo e conseguiram dominal-o após a intervenção do soldado n. 156 da 3ª companhia do 2º batalhão da policia militar, que o prendeu em flagrante.

Ao ser autuado na delegacia do 6º districto, deu elle o nome de Accacio Mendonça, dizendo residir á rua Maria José n. 44.

Fez a "fita", ingerindo permanganato

A nacional Indiana da Silva, residente á rua Laura de Araujo numero 71, quiz, hontem, experimentar a sensação das coisas tetricas e, para isso, ingeriu pequena dóse de permanganato de potassio.

Soccorrida pela Assistencia, a tresloucada foi posta fóra de perigo.

Aggredido a sôcos

Manoel de Azevedo, depois de discutir com Victor Toris, no interior de um botequim á rua Visconde do Rio Branco, esquina da avenida Gomes Freire, foi aggredido a socos que lhe produziram ferimentos nos labios.

Emquanto o aggressor era preso em flagrante pela policia do 4º districto, a victima ia pensar-se na Assistencia.

Um empregado no commercio atropelado

Outra victima dos autos, hontem, foi o empregado no commercio Manoel Jesus Fialho, morador á rua Senador Euzebio, 544, que recebeu, em consequencia do accidente, ferimentos na cabeça e escoriações. O facto occorreu na rua Visconde de Itauna esquina de Machado Coelho. Após os curativos, retirou-se.

AGGREDIDA Á PÃO, NA FAVELLA

Occupa um barracão no morro da Favella a domestica Maria Laura, que, hontem, valeu-se dos soccorros da Assistencia em virtude de aggressão de que foi victima, a pão, naquelle morro.

Maria aponta, como aggressor, o se uamante Pedro Santos, que é maritimo e reside em Ramos. Após os curativos, sem explicar os motivos da aggressão, Maria retirou-se.

Um guarda jardim atropelado

Na praça da Republica, o guarda jardim Olympio Affonso Rodrigues, morador á rua Garcia Pires, 60, foi colhido por um auto, recebendo contusões generalizadas. A Assistencia prestou-lhe soccorros.

ENCONTRADO MORTO NO REALENGO

Desconhece-se a identidade da victima

A policia do 25º districto foi remover, hontem para o necroterio, o corpo de um homem de côr parda, de 28 annos presumiveis, trajando camisa de meia e calça de brim kaki, que foi encontrado morto, junto ao muro da Escola Militar, no Realengo.

O medico legista da policia constatou, autopsiando o cadaver, que a morte se déra naturalmente.

Desconhe-se, até este momento, a identidade da victima.

UMA PESCARIA TRAGICA

O pescador pereceu afogado

Acompanhado de guia do 22º districto policial, foi removido para o necroterio do Instituto Medico Legal o cadaver do ourives Antonio Thomaz, de 15 annos de edade, residente em Honorio Gurgel, na Linha Auxiliar.

Segundo as investigações da policia, constatou-se que Antonio Thomaz, quando pescava no rio Muguenga, caira no leito da caudal perecendo afogado.

ATROPELADO POR AUTO NA ESTRADA RIO-SÃO PAULO

A victima foi para o H. P. S

Manoel dos Santos, brasileiro, solteiro, operario, residente á rua Santo Christo, 46, com fortes contusões pelo corpo e com hemorrhagia interna, provenientes de um atropelamento de automovel na Estrada Rio-São Paulo, em frente á Escola de Aviação Militar, depois de medicado na Assistencia do Meyer, foi removido para o Hospital de Prompto Soccorro, dada a gravidade de seu estado.

A policia do 23º districto soube do facto.

MENOR COLHIDO POR AUTO

Hontem, á tarde, quando procurava atravessar á rua Salvador Corrêa, o menor José, de 7 annos, filho do dr. José Maria Nogueira, residente á rua Buarque n. 43, foi colhido por um auto, que o atirou ao solo, causando-lhe fractura do parietal e contusões diversas.

A victima teve os soccorros da Assistencia Municipal, ficando depois em tratamento na residencia de seus paes.

ULTIMA HORA

Thucydedes Miguel de Castro

Guiomar Perestrello de Castro, Maria Guedes de Castro, Dinorah de Castro, Juracy de Castro, dr. Washington de Castro e familia, Marigilio de Castro, Jomar de Castro e ma... dr. Felippe Daltro de Castro, participam aos seus parentes e amigos o fallecimento de seu esposo, filho, irmão, cunhado e neto THUCYDEDES MIGUEL DE CASTRO, e convidam para acompanhar o seu enterramento hoje, 24 do corrente, ás 5 horas da tarde, saindo o feretro da rua General Polydoro, 284, para o cemiterio de S. João Baptista.

(B 2776)

A Vida Social

A Revolução na Academia

A Academia acaba de fazer uma indecencia com o sr. João do Norte. Em 1929, elle era o secretario naturalmente indicado para a presidencia da casa. Digo naturalmente, porque a praxe, no seio da illustre companhia, aconselhava a sua eleição.

Aconteceu, porém, que o sr. Aloysio de Castro teve de fazer uma viagem á Europa, em commissão do governo. O grupo dos festeiros da Immortalidade não teve duvidas. O sr. Aloysio devia viajar com o "crachá" de presidente. Ficava bem. Dava um ar majestoso e solenne. O escriptor da "Terra do Sol" que esperasse.

Eleito o director do Departamento do Ensino, lá se foi para a Suissa. Os "garçons" e os "concierges" saudavam respeitosamente "Mr. le président"...

Agora, ao encerrar o seu mandato, alguem — com certeza um louco daquelle cenaculo de individuos ajuizadissimos — pensou ter chegado a vez do brilhante prosador cearense. Attila, atravessando o Danubio e talando a Europa Central, não metteu tanto medo!

As comadres, poetas praticos, humoristas sisudos, historiadores espertos, romancistas prudentes, entraram em scena. Que! Logo o sr. João do Norte, o homem que incorrera nas iras do governo discricionario! Cruzes! Cruzes!

A maioria declarou lealmente que a Academia era conservadora, mas, para viver em paz e arranjar empregos publicos para os academicos ou para os filhos e genros dos academicos, convinha ser revolucionaria. O sr. João do Norte que fosse para o diabo que o carregasse.

E elegeram logo o sr. Fernando de Magalhães, que não foi da Revolução, mas é, ás vezes, da Agitação.

A herdeira do fallecido livreiro Alves é uma senhora riquissima. O dinheiro della, porém, não serve nem para lhe dar independencia...

JOÃO CARIOCA

Os Poetas Novos

O Radio Club do Brasil acaba de ter uma feliz iniciativa, entregando á declamadora Ilka Labarthe a divulgação de obras novas de poesia no Brasil. Os ouvintes de Radio já tiveram na ultima semana a opportunidade de ouvir bellos poemas de Raphael Barbosa, interpretados com a vivacidade caracteristica da declamadora; a seguir ella dirá, nas terças e sextas, versos de Leonor Posada, Paschoal Carlos Magno, Murillo Araujo e Else Nascimento Machado, escolhidos dentre os poemas dos novos livros que esses artistas brevemente publicarão.

A Exposição dos Cinco

Com este titulo suggestivo o escriptor Paschoal Carlos Magno organizou a 20 do corrente uma interessante exposição dos pintores Candido Cerqueira, Edson Motta, Luiz Abreu, Odelli Castello Branco e Ruy Campello. Ao local da exposição, montada num dos salões do Studio Nicolas, compareceram em grande numero os vultos de destaque em nossa sociedade e em nosso meio artistico, provando com evidencia o quanto esses pintores merecem a sympathia do publico. Continuando a sua original iniciativa, o joven escriptor organizará depois do Natal algumas reuniões de arte no mesmo salão, nas quaes apresentará os poetas novos: Joaquim Ribeiro, Odilo Costa Filho, Odyr do Couto e Alvaro Ladeira. Nessas tardes dirão versos ineditos as seguintes poetisas: Anna A. C. de Mendonça, Else Nascimento Machado, Ivete Ribeiro, Acy Coelho, Yolanda Mibielli e Cacy Cordovil. Haverá tambem uma tarde em homenagem aos Abrigados da Casa dos Artistas, e uma tarde das Bonecas, cujos proventos reverterão em pról da Assistencia Dentaria Infantil.

Club Nacional

Com o "revellion" de 31 de dezembro, em homenagem ao presidente Leitão da Cunha e aos socios fundadores, serão inaugurados os salões do Club Nacional, situados no ultimo andar do arranha-céo Odeon, na praça Floriano. O baile será á fantasia, iniciando-se ás 22 horas e prolongando-se até ás 3. A directoria social está activando os trabalhos de ornamentação, para realçar ainda mais a belleza da séde do novo club, cuja originalidade não encontra par nos salões do Rio. Serão distribuidos finos perfumes ás senhoras e senhoritas presentes, e será sorteada uma rica prenda, dedicada ás mesmas.

Automovel Club

Festejando o Natal deste anno, realiza-se amanhã, quinta-feira, das 4 ás 6 1|2 horas da tarde, a festa infantil que o Automovel Club do Brasil vae offerecer aos filhos dos seus associados. Haverá grande distribuição de lindos brinquedos á petizada, seguindo-se um chá paulista, até á meia noite, em homenagem aos socios do club.

Atlantico Club

Realiza-se hoje, ás 10 horas da noite, o grande "reveillon" de Natal do Atlantico Club, de Copacabana. Traje smoking ou branco a rigor.

EM QUALQUER
APPARTAMENTO
V. S. SENTIRA' O
CONFORTO DOS
Moveis "Mappin"
Exposições : -
Rua Sen. Vergueiro, 147
(8557)

Club Naval

Amanhã, quinta-feira, das 4 ás 7 horas, será realizada a Festa do Natal que a directoria do Club Naval dedica aos filhos dos socios.

Rotary Club

A proxima reunião do Rotary Club, a realizar-se sexta-feira, 26, ao meiodia, no Palace Hotel, será dedicada ao trabalho. O sr. Lindolfo Collor, ministro do Trabalho, Industria e Commercio, comparecerá a essa reunião, na qual falarão os seguintes rotarianos: F. de Oliveira Passos, presidente do Centro Industrial do Brasil; Seraíim Vallandro, presidente da Associação Commercial, e Mario de A. Ramos, do Conselho Nacional do Trabalho.

AINDA E' TEMPO
PARA COMPRAR O PRESENET
para sua senhora:
CARTEIRAS
COLLARES
"Cozzo"
OUVIDOR 146
para seu filhinho:
ROUPINHAS
CHAPÉOS
MEIAS — BRINDES — SANDALIAS
(8569)

Na legação da Polonia

Sabbado passado, o ministro da Polonia, dr. T. Grabowski, offereceu na séde da legação uma recepção em honra do ministro das Relações Exteriores, sr. Afranio de Mello Franco, e do embaixador da Italia e sra. Cerruti, na qual tomaram parte, além das referidas as seguintes personalidades: embaixador da França, conde Dejean; ministro da Suecia, sr. Johan Gaues; ministro da Austria e sra. Retschek; ministro da Hungria e sra. Haydin de Ipolynyek; ministro da Dinamarca e sra. Boeck; chefe do gabinete do ministro das Relações Exteriores, dr. Hildebrando Accioly e sra.; introductor diplomatico do Ministerio das Relações Exteriores, dr. José Roberto de Macedo e sra.; consul geral da Italia, sr. Ricardo Moscati e sra.; sra. Elizia Ribeiro Noronha de França e filha, sta. Maria do Carmo de Mello Franco, secretario da embaixada brasileira no Mexico, sr. Vilhenha de Braga; secretario da legação brasileira em Stockholmo, sr. Djalma Ribeira de Lessa, e sra. Czarnota-Bojarski e Witold Stypulkowski, secretario e attaché da legação da Polonia.

Depois da recepção, a joven cultivadora do violão, sta. Maria da Gloria da França, tocou com graça alguns trechos de solo dos maestros Schubert, Rimskij-Korsakow, Zdenko Fibich, Sarasate e Edgard Guerra, tendo sido acompanhada ao piano pelo sr. Armando Estrella.

NATAL
Variadissima collecção de objectos artisticos para presentes, ao alcance de todas as bolsas, CASA MUNIZ, Ouvidor 69. (6662)

Gremio 11 de Junho

Esta aggremiação do Riachuelo, vae realizar no proximo sabbado, o 26° festival litero musical e desde já se póde considerar que esta festa será uma das melhores, pelo carinho com que foi confeccionado o programma pelo respectivo director artistico professor Carlos Martins.

NATAL—FESTAS
Presentes de fino gosto. Perfumes de alto luxo em riquissimos estojos recebidos directamente pelas perfumarias Carneiro. Ultimas novidades de Paris. Sete Setembro, 92 — Ouvidor, 138.
PREÇOS SEM COMPETIDORES
(10287)

Natalicios

Transcorreu hontem o natalicio da senhorita Ilda Corrêa das Neves, que, desfrutando um largo ambiente de relações, foi muito cumprimentada.

— Faz annos hoje, o dr. Manoel Reis, influente politico no Estado do Rio, que representou, por mais de uma legislatura, na Camara. Militando sempre nas fileiras de Nilo Peçanha, o anniversariante é muito estimado em todo o Estado, razão porque receberá, hoje, muitas homenagens de seus amigos e admiradores.

— Fez annos hontem o coronel Emilio Lucio Esteves, director do gabinete do ministro da Justiça.

— Passa hoje o anniversario natalicio do dr. Adamastor Lima, advogado nesta capital e ex-juiz em Minas. O anniversariante viajou para Friburgo, onde tem a familia veraneando.

— Transcorre hoje a data anniversaria do sr. Fructuoso de Faria Costa, antigo commissario da 1ª circumscripção policial de Nictheroy.

— Fez annos hontem o dr. Garcia Pires, advogado nos auditorios desta e da capital fluminense.

— Faz annos hoje o commandante João Roxo, official da nossa marinha de guerra.

— Faz annos hoje d. Maria Nobre Thompson, esposa do dr. Arthur Thompson, engenheiro da Central do Brasil.

VESTIDOS
Os mais lindos e modernos modelos para soirée, fantazia e esportes V. S. poderá encontral-os pelos menores preços e melhores qualidades de fazendas
Á RUA 7 SETEMBRO, 180
Telephone 2-0846
(10367)

Noivados

Contratou casamento com a senhorita Celma de Queiroz Cesar, filha do industrial em Ubá, Minas, sr. Antonio Cesar dos Santos e de d. Carolina Queiroz Cesar dos Santos, o sr. Renato Fernandes de Oliveira, do commercio desta capital, filho do corretor Lucrecio Fernandes de Oliveira e de d. Amalita F. de Oliveira.

— Contratou casamento com a senhorita Helena Flôres, filha da viuva do saudoso corretor Eugenio Flôres, o sr. João do Nascimento Perpetuo, do commercio desta capital.

Antarctica
GUARANÁ E CERVEJA
Tel. 2-5301, 2-5302, 2-5303, 2-5304
(10390)

Casamentos

Realiza-se hoje, em Petropolis, na intimidade, o consorcio da senhorita Edith A. Prado de Oliveira, filha da viuva Frederico Augusto Prado de Oliveira, com o sr. Ernesto Luiz Garcia y Costas, do commercio desta capital. Testemunharão os actos, no civil, por parte da noiva, sua progenitora e o major Alberto Prado de Oliveira; por parte do noivo, o commandante Aécio de Albuquerque Antunes e senhora. No religioso serão padrinhos, da noiva, o sr. Octavianno Pinto Lopes Ribeiro e senhora, e do noivo mr. Gregory e senhora.

— Realiza-se hoje o enlace matrimonial da senhorita Nadyr Pereira Braga, filha do sr. Bento Pereira Braga e de d. Cacilda de Moraes Pereira Braga, com o sr. Americo Fadini. O acto civil se effectuará á 1 hora, na 5ª pretoria, servindo de testemunhas, por parte da noiva, o sr. Adolpho Jacome Martins Pereira Filho e a senhorita Regina Martins Pereira, e por parte do noivo, o sr. Armando Fadini e senhora. A cerimonia religiosa será na residencia dos paes da noiva, ás 5 horas, e servirão de padrinhos, por parte da noiva, o sr. José Mirilli e senhora, e por parte do noivo, o sr. Joaquim Rodrigues dos Santos e senhora. Abrilhantará o acto a senhorita Juracy Pereira Braga, que executará ao piano a "Ave Maria", de Gounod, e a "Marcha Nupcial".

— Realiza-se hoje o casamento da senhorita Renée Antonni de Castro com o sr. Angenor de Souza Castro. A cerimonia civil terá logar á 1 hora da tarde, na 7ª pretoria civel, e a religiosa na egreja do Sanatorio, em Cascadura, servindo de testemunhas o sr. Joaquim Ferreira dos Santos e d. Angela Ferreira dos Santos.

Festas

A nova administração do Athletico Club Brasil, organizou para a noite de S. Sylvestre, uma grandiosa festa, constando a mesma de um baile em commemoração á entrada do anno.

Revellion

Está sendo aguardado com o mais vivo interesse pelo nosso mundo social, o baile reveillon que o Botafogo Football Club vae offerecer ao seu corpo social no proximo dia 31, pela passagem do anno de 1930. Duas orchestras abrilhantarão as dansas que terão lugar nos dois luxuosos salões do club. Feerica illuminação. Sorteio de valiosas prendas e profusa distribuição de brindes. Será organizado um optimo serviço de ceia, cujas mesas dispostas nos dois amplos salões desse gremio, deverão ser procuradas na gerencia do club com a necessaria antecedencia, em virtude do numero limitado das mesmas. Ingresso nos termos dos estatutos. Traje: "soirée" e "smocking" com permissão do branco a rigor. Não haverá convites.

DR. JAYME POGGI chefe do serviço de cirurgia geral do Hosp. S. João Baptista da Lagôa, com pratica nos hosp. de Berlim, Vienna, Paris e Norte America, 2as., 4as., e 6as., das 4 ás 6, á rua do Carmo, 5.
Cirurgia geral, tumores no ventre, utero, estomago, vesicula, etc. — **Cirurgia plastica.** Tel.: 3—1504. (7272)

Boas-festas

Enviaram-nos cumprimentos de boas-festas e de feliz Anno Novo, que retribuimos, agradecidos: Credit Foncier du Brésil et de l'Amerique du Sud e Hercules & Werneck.

Inaugurações

Devendo inaugurar-se hoje o novo pavilhão de dansas do Club Brasil Industrial, de Paracamby, no Estado do Rio, que mantem para uso e goso dos seus associados-auxiliares um casino de diversões familiares, a directoria convida todos os seus socios e familias para o acto inaugural que será effectuado ás 6 horas, com a presença do sr. Antonio Botelho Junqueira, gerente da fabrica. Para maior brilhantismo da solennidade, foi contratada a excellente banda de musica local, composta de 30 figuras. Após a inauguração, terão inicio as dansas que se prolongarão até ás 11 horas, tocando por essa occasião as pianistas irmãs Haydée, Carmem e Yada Carlos, acompanhadas de solos.

Retretas

O programma da retreta da banda de musica do Corpo de Bombeiros, a realizar-se amanhã, na praça Paris, entre as 7 horas da tarde e 9 da noite, é o seguinte:

I Parte, 1, Euthalia Ferreira, "Christo Redemptor", marcha; P. Beaumont, "Souvenirs and Regrets", Romance, e Franz Liszt, Hungarian Rhapsody n. 6, (Le Carnaval de Pesth).

II Parte, Meyerbeer, "L'Etoile du Nord", ouverture; Pinto Junior, série de cantos populares brasileiros, (regionaes mineiros); e Arthur Imbassahy, "O Gaucho", dobrado. Sob a regencia do tenente Pinto Junior, director da banda.

Viajantes

Os amigos do dr. Dorval Porto preparam-lhe uma recepção por occasião da sua chegada a esta capital.

Enfermos

Foi internada na Casa de Saude São Paulo, nesta capital, d. Julieta Machado do Cabral Velho, esposa do coronel Raul Cabral Velho, afim de soffrer uma operação de appendicite.

Recepções

Em regosijo ao anniversario natalicio do professor Saint-Clair Padua, sua familia offerece esta noite, em sua residencia, á Avenida Henrique Valladares n. 19, sobrado, uma recepção ás pessoas que o forem cumprimentar.

Fallecimentos

Telegrammas de Fortaleza, Ceará, noticiam ter fallecido naquella cidade, hontem, d. Josepha Linhares, viuva do coronel F. Alves Linhares, antigo politico e fazendeiro no Estado. D. Josepha Linhares era mãe dos drs. Augusto Linhares, medico-chefe do Serviço Otorhino-laryngologico da Polyclinica do Rio de Janeiro; José Linhares, juiz da 5ª vara criminal do Districto Federal; Vicente Alves Linhares, ex-deputado federal pelo Ceará e commerciante nesta cidade, todos residentes no Districto Federal, e srs. F. Linhares Filho e Maximo Linhares, fazendeiros residentes no Ceará. Era tambem sogra do capitão de corveta Cesar Machado da Fonseca, assistente do director da Escola Naval de Guerra; do engenheiro Elesbão de Castro Velloso, chefe de districto da Repartição dos Telegraphos, e do sr. Amancio Philomeno Ferreira Gomes, clinico na cidade de Fortaleza.

— Falleceu, hontem, ás 10 horas da noite, o sr. Thucydedes Miguel de Castro, casado com d. Guiomar Perestrello de Castro, filho da viuva dr. Virgilio de Castro, irmão do dr. Washington de Castro. O enterro realiza-se hoje, sahindo o corpo da rua General Polydoro, 284, para o cemiterio de S. João Baptista, ás 5 horas da tarde.

PRESENTE GRATIS
A PERFUMARIA MASCOTTE, Praça Tiradentes 18 e 20 deseja a sua distincta clientella FELIZ NATAL e ANNO BOM e avisa que distribue durante as festas a todos os freguezes, vidrinhos de loção, agua de colonia e perfume.
PERFUMARIA MASCOTTE
18 — PRAÇA TIRADENTES, 20 (Esq. de 7 de Setembro)
(10925)

O NATAL

Uma sessão solenne no Abrigo Thereza de Jesus

Hoje, ás 8 horas da noite, na séde do Abrigo Thereza de Jesus, á rua Ibituruna n. 63, vae realizar-se uma secção solenne de commemoração ao nascimento de Jesus, devendo occupar a tribuna os srs. Ignacio Bittencourt, Rego Barros e dr. Henrique Andrade. Para essa solennidade não foram expedido convites, sendo franca a entrada.

NA CASA DE CORRECÇÃO

Promovida pela directoria, com a coadjuvação da Imprensa e do alto commercio desta capital, realiza-se amanhã, na Casa de Correcção, uma modesta, mas significativa festividade, — o Natal do Encarcerado.

Não havendo verba orçamentaria para as despesas resultantes da acquisição de brinquedos, roupas e demais objectos de utilidade destinados á distribuição aos filhos dos sentenciados, o director do presidio, major Nunes Filho, incumbiu ás suas gentilissimas filhas Fany e Flôr de Liz Nunes Filho e ao professor da Casa, capitão Henrique José Teixeira de angariarem, no commercio desta cidade, os objectos acima referidos, ao mesmo tempo que pela Imprensa, dirigiu um appello a todos cujas posses permittissem auxiliar o seu nobre e caritativo desideratum.

Desse appello e dos esforços da commissão organizadora, dizem melhor que qualquer commentario, a grande copia de brinquedos, vestuarios de creanças e objectos multiplos que vimos na secretaria da Casa e que revelá a acolhida sympathica, com que o commercio desta cidade correspondeu ao appello da mesma commissão.

Para a modesta festividade, que se inicia por uma missa, ás 8 1|2 da manhã, seguindo-se a visitação das familias e consequente distribuição dos donativos, recebemos da directoria da Casa amavel convite, extensivo a todos aquelles que concorreram para o exito da iniciativa.

NO MORRO DO PINTO

O Centro Politico de Melhoramentos, antiga aggremiação, fundada em 12 de outubro de 1925, com sua séde social situada na rua Carlos Gomes n. 70, solenniza o dia de amanhã, com uma farta distribuição de brinquedos ás creancinhas pobres desta localidade, a qual terá inicio ás 5 horas da tarde.

Para este fim, a directoria da bemquista sociedade está sendo auxiliada por uma commissão de senhoras, que não tem poupado esforços, trabalhando em pról desta grande iniciativa.

Após esta distribuição a directoria offerecerá aos associados um baile, commemorativo do seu quinto anniversario, promovendo no correr desta festa uma collecta em pról do resgate da divida externa.

Varias commissões já foram nomeadas destacando-se a da imprensa, que será presidida pelo 1.º secretario do Centro.

Nomeação de auxiliar de instructor

O commandante da 1ª região nomeou auxiliar do instructor da E. I. M. 308, desta capital, o sargento Ernesto Lyra Junior.

O "GENERAL OSORIO" DE REGRESSO A HAMBURGO

Procedente de Buenos Aires aportou á Guanabara, hontem, o "General Osorio" em viagem de regresso a Hamburgo.

Esse paquete allemão transportou pouco passageiros para esta capital e conduz regular numero em transito.

ORIENTAL
NÃO HA MELHOR PASTA PARA DENTES
— NÃO CONTÉM GLUCOSE —
BASTA UM CENTIMETRO SOBRE A ESCOVA
NAS PERFUMARIAS LOPES. RIO — S. PAULO.
CASA BAZIN - PERFUMARIA CAZAUX - E OUTRAS
(7444)

UM MEMORIAL DE EX-ALUMNOS DA ESCOLA MILITAR

Pedem elles ao ministro da Guerra as vantagens do decreto n. 19.426

Por intermedio do capitão Cyro do Espirito Santo Cardoso, uma commissão de ex-alumnos da Escola Militar, dirigiu ao ministro da Guerra o seguinte memorial:

"Exmo. sr. ministro da Guerra. — Confiado no alto espirito de justiça, com v. ex. dirige os negocios da Pasta da Guera, uma commissão de ex-alumnos da Escola Militar, vem, com a devida venia, fazer o seguinte appello:

Considerando que todas as classes de alumnos preparatorianos, quer civis e militares, foram beneficiadas pelo motivo da revolução que veiu em defesa da causa commum com excepção, de um reduzido numero de ex-alumnos 2ºs tenentes em commissão, que iniciaram o curso de humanidade na Escola Militar do Realengo, e que se acham impossibilitados de prestarem exames em estabelecimentos de ensino federaes, por não serem validos nesses os exames daquella Escola, conforme declarou o sr. director interino do Departamento Nacional de Ensino ao director do Collegio D. Pedro II em officio n. 426, de 21 de novembro de 1928;

considerando que esses ex-alumnos, desligados, uns como incursos no artigo 157, outros na 4ª disposição do artigo 25 do Reg. da Escola Militar, só poderão prestar exames nos Collegios Militares com a prévia licença ministerial a não ser que se sujeitem a perder todos os exames já prestados, consequentemente o tempo passado na Escola;

considerando mais que, como militares que são, tiveram como os alumnos dos Collegios Militares, Escola Militar de interromperem os seus estudos para attenderem com solicitude aos seus deveres visto como para prestarem exames nos Collegios são obrigados a frequentarem cursos particulares ou a tomarem professores de reconhecida competencia;

considerando mais ainda que alguns desses ex-alumnos em questão só dependem de 4 exames para completar o curso e têm aproveitamento das respectivas cadeiras nas aulas que frequentam; além da frequencia que tiveram na Escola no anno em que foram desligados e outros tres quartos desta mesma frequencia; a commissão vem pedir a v. ex. conceder a este pequeno numero de ex-alumnos 2ºs tenentes em commissão, as mesmas vantagens que tiveram os seus collegas civis preparatorianos pelo decreto n. 19.426, de 24 de novembro ultimo.

V. ex., attendendo a este appello, não fareis outra coisa senão tiral-os de uma situação difficil e proporcionar-lhe matricula em estabelecimentos de ensino superior da Republica quando não possa effectual-a na Escola Militar.

Com o devido respeito e acatamento a commissão pede licença para subscrever-se."

Funccionarios do Conselho que vão para a Instrucção Publica

O interventor requesitou da Secretaria do Conselho Municipal os funccionarios abaixo, que foram postos á disposição da Directoria de Instrucção Publica: Cecilia Santos, Roberto Luiz Ortigal Barbosa, Gualberto Macedo Soares, Floriano Castelho Saddock de Sá, Mario Mello, Leonel Drumond, Pio da Rocha, José Bento de Freitas Mello e Manoel Fernandes Pinheiro, além dos serventes.

CAXAMBÚ

Clima da Suissa; aguas de Vichy

Já não se discute o valor das aguas mineraes naturaes. Sua acção curativa e preventiva sobre as molestias do figado, rins e intestinos, não ha quem desconheça. Mas em Caxambú ha a considerar outro ponto importante: o clima de montanha, secco e amenissimo, situada a localidade numa altitude de 900 metros — o que faz ser esta estancia indicada para os doentes do systema nervoso, os esgotados, arthriticos e neurasthenicos, que poderão com absoluto exito fazer a cura de repouso e de desintoxicação.

Accresce mais outro elemento da maior significação social: Caxambú é, no Brasil, a cidade de aguas que maior conforto proporciona ao veranista. Nada lhe falta, neste particular: tem hoteis luxuosos, ruas calçadas, tres trens diarios, telephone directo para as capitaes, serviço perfeito de correio e telegrapho, installações de radio, etc.

Dahi, ser frequentada pela elite da nossa sociedade, que sempre lhe deu a preferencia. Haja vista o que disse Ruy Barbosa sobre Caxambú: "Minas ainda não percebeu todo o valor da sua joia". "...Estas fontes verterão luz, como de estrellas, que vá falar bem longe, aos que soffrem, dos suaves privilegios deste torrão abençoado".

São nove as fontes captadas e distribuidas pelos jardins maravilhosos do Parque das Aguas: a *D. Pedro*, a *Viotti*, a *Magnesiana*, a *Sulfurosa*, a *Belleza*, as *Mayrink*, as duas *Ferreas*. Cada uma tem a sua indicação especial; e todas são estupendas no effeito therapeutico. A radioactividade destas aguas varia de fonte para fonte, alcançando a cifra de 43 unidades Mache na *D. Pedro*, a mais rica do Brasil.

Pergunta-se, entretanto:

— Póde a pessoa modesta, de reduzidas posses, desfrutar semelhante presente do céo?

Resposta:

— Póde. Caxambú tem hoteis luxuosos, mas possue tambem hoteis mais simples, todos confortaveis e todavia accessiveis a quaesquer bolsas. E a prova é que todos os annos as estações de Caxambú são gosadas por veranistas não ricos, os quaes enchem os hoteis e se beneficiam das aguas e do clima como os mais providos de recursos.

E eis porque:

Um rapaz solteiro encontra quartos — desde 12$000 diarios até 20$000. Um casal poderá dispender a diaria de 28$000, como poderá dispender com apartamentos de luxo "com sala de banhos, etc.", 70$000 diarios. Ora, uma "estação" é geralmente orçada por 21 dias. Assim, o solteiro póde fazer essa estação com 252$000, até 420$000; e um casal póde gastar, conforme o commodo tomado, nos mesmos 21 dias, desde 588$000 até 1:470$000.

E assim, se póde gosar um clima da Suissa, com aguas de Vichy.

CORREIO MUSICAL

"SOROR ANGELICA" E "HISTORIA DE UM PIERROT", NO MUNICIPAL

Devido á época talvez impropria, fim de uma temporada exhaustiva, ou por falta de curiosidade (o que é peor) caso é que o bellissimo espectaculo de sexta-feira, no Municipal, não teve a concorrencia que era de esperar. As honras da noite couberam, sem a menor duvida, ao maestro Salvatore Ruberti, um animador de primeira ordem, regente resoluto e minucioso, ao qual não escaparam os minimos pormenores da execução orchestral e da interpretação do canto.

E que trabalho herculeo o seu! "Soror Angelica", de Puccini, com as qualidades de lyrismo e dramaticidade que tanto distinguem o saudoso mestre do *verismo*, não é, entretanto, das melhores obras do "Triptyco"; falta-lhe ambiente mais religioso, mais calmo, mais proprio de um convento de freiras. A impressão brilhante e buliçosa que nos dá é mais de um internato de raparigas.

Temos a elogiar o desempenho da orchestra, deveras efficiente (inclusive orgão) e das principaes interpretes — sra. Itala Repetto Cortez, Gulnar Bandeira Stampa, Ada Martins, Nanita Lutz, Edméa Montanari, etc., e dos córos que foram quasi seguros e em todo caso homogeneos. A soprano Repetto Cortez arcou com a responsabilidade de um papel excessivamente dramatico e de intensissima emoção. A sua voz é de boa qualidade e excellentemente conduzida. A creação do papel de "Soror Angelica" mereceu-lhe especial desvelo. O publico applaudiu-a, muito justamente.

O grupo de cantoras que se estreou assim tão brilhantemente pertence á escola de canto do maestro Ruberti e está a indicarnos possibilidades lyricas das mais promissoras, aqui mesmo, entre as nossas artistas.

A "Historia de um Pierrot", de Mario Costa, foi a verdadeira delicia da noite. A musica, expressiva, mais do que isso — suggestiva — é de uma frescura e vivacidade admiraveis e a interpretação orchestral e mimica não podia ter sido melhor, nem mais caprichada.

Nesse pequenino conto idyllico e doloroso que é a historia de um Pierrot prodigo de amor, cada phrase musical corresponde a um gesto; parece que o proprio pensamento está musicado, cada personagem possue a sua psychologia musical — jámais a musica se afigurou tão apropriada ao texto de uma partitura. Tambem a interpretação foi primorosa. Clara Korte realizou uma creação do Pierrot, auxiliada magnificamente por Nemanoff (Cochinet) Margaret Read, (Louisette) Lucy Dreams, Yucco Lindberg e a menina Baby Machado Costa.

Successo grande e merecido.

CONCERTO SYMPHONICO WALTER BURLE MARX E BIDU' SAYÃO

O concerto symphonico de domingo — ultimo da presente estação — constituiu verdadeiro triumpho para o já consagrado regente Walter Burle Marx, com a execução e bellissima interpretação da 5ª "Symphonia", de Beethoven, "Moldau", de Smetana, e, (recordação saudosa do passado!) o inolvidavel "Danubio Azul", de J. Strauss.

Bidú Sayão, mais uma vez, conseguiu patentear a sua arte finissima, perfeição de phraseado e virtuosidade primorosa na celebre aria de "Semiramis", de Rossini, rivalizando com a Malibran e a Patti, que eram por assim dizer as monopolizadoras do famoso trecho musical. A detentora actual do sceptro não lhes fica nada a dever.

Preferimol-a, comtudo, na deliciosa "aria" de Bach, com acompanhamento de duas flautas, e nas peças hespanholas tão caracteristicas, de Nin e Falla, que ella interpreta maravilhosamente.

Successo indiscutivel e muito sincero.

Fallecimentos de officiaes do exercito nos Estados

Falleceram em Porto Alegre, o tenente-coronel, reformado, Ildefonso Appariclo Carmo, e em São Borja, o 1º tenente, tambem reformado, Dario Oliveira Neves.

Victor Radio R-35
HIS MASTER'S VOICE
Grave disct em casa

ESTE
NATAL
Faça uma surpreza á sua familia com um
RADIO VICTOR
Que lembrança poderá dar á sua familia mais delicada e ao mesmo tempo mais duradoura do que um radio *VICTOR* e uma collecção de discos *VICTOR*
A venda nas boas casas do ramo ou nos Distribuidores Geraes:
PAUL J. CHRISTOPH COMPANY

Duas vezes milionario!
só poderá ficar aquelle que tentar hoje o grande premio de 2 mil contos de réis da loteria "Gaúcha" que corre para serem vendidos pelo "Ao Mundo Loterico" — rua do Ouvidor, 139 — os bilhetes inteiros custam 600$, meios 300$, quartos 150$, fracções a 30$, com direito a mais 15 finaes duplos, pagando-se 300$ por cada um como propaganda do "Ao Mundo Loterico" — correm tambem hoje os .... 21:000$ por 2$, dezenas sortidas ou seguidas a 20$. Depois de amanhã — 250:000$ por 50$, fracções 5$ e 500 Contos por 220$, fracções a 11$, com mais 15 finaes; Sabbado — 105:000$ por 10$ da Federal; em 31 — 500:000$ por 180$ e em 5 de Janeiro proximo — 500:000$ por 200$, fracções 10$. (10918)

A SITUAÇÃO DOS EMPREGADOS EM HOTEIS, RESTAURANTES, CAFÉS E BARS

Um memorial hontem entregue ao ministro do Trabalho

Esteve hontem, no Ministerio do Trabalho, uma commissão representativa do Centro Cosmopolita, constituida dos srs. Alberto Affonso Barcellares, secretario geral; Antonio Moraes, director da assistencia; Joaquim Fernandes e Romeu Ferreira do Couto, presidente do conselho fiscal. Essa commissão, recebida pelo ministro Collor, fez entrega a s. ex. do seguinte memorial:

"Exmo. sr. Lindolfo Collor, d. d. ministro do Trabalho. — Respeitosas saudações. — A directoria do Centro Cosmopolita, associação de previdencia e defensora dos empregados em Hoteis, Restaurantes, Cafés, Bars e similiares desta cidade, com 27 annos de existencia, no intuito de collaborar e auxiliar v. ex. na solução do problema dos "sem trabalho" e da Questão Social, vem por intermedio desta expôr a v. ex. a situação dos trabalhadores desta numerosa e sacrificada corporação em face da crise actual do trabalho e suggerir, para os mesmos, as medidas de emergencia que reputamos necessarias. A corporação hoteleira, como todas as demais, não póde escapar ás consequencias da depressão economica mundial. Por isto, os proprietarios dos estabelecimentos do nosso ramo têm reduzido consideravelmente o numero dos seus empregados e muitos foram além do minimo possivel, pois chegaram até á suppressão dos turnantes do descanso semanal e das férias annuaes. Além disto, para augmentar o mal estar geral, muitos patrões ou seus prepostos, quando contratam algum serviço especial ou extraordinario, como sejam banquetes, "reveillons" ou festas diversas angariam, para taes serviços, (ou obrigam, quando pódem) pessoas que estejam trabalhando effectivo, recusando, sem motivo plausivel, as offertas dos desempregados em egual ou superiores condições. Portanto se os proprietarios dos estabelecimentos deste ramo fossem obrigados a conceder o descanso semanal obrigatorio e as férias annuaes, que tanto um como as outras, a lei nos concede, mas que não cumprem, algumas centenas dos "sem trabalho", desta corporação obteriam colocação como turnantes de férias e do descanso semanal e os demais desempregados poderiam ter a sua situação alliviada se não fosse permittido dobrar serviço aos que estão trabalhando, quer nas horas de repouso ordinario, quer nos dias de descanso ou em férias.

Por isto, a directoria do Centro, como medida de emergencia até á promulgação das leis operarias em elaboração, interpretando as necessidades de 30.000 trabalhadores, solicita a interferencia de v. ex. junto ao preclaro chefe do governo para a decretação para os trabalhadores desta corporação, do descanso semanal obrigatorio, a fiel execução da lei de férias annuaes e a prohibição do dobramento de serviço aos que estejam trabalhando effectivos, bem como a não occupação destes durante os dias de descanso semanal ou em férias, sempre que haja desempregados do mesmo officio que se offereçam para os serviços extraordinarios ou especiaes.

Se estas suggestões forem tomadas em consideração, como esperamos, por v. ex. a crise do trabalho que affecta a esta corporação diminuirá sensivelmente, pois, outras, não nos occorrem no momento. Esperando merecermos a consideração de v. ex. — Attos. Crdos. Obros., pela directoria — José Ferreira Morgado, presidente em exercicio; Alberto Affonso Bacellar, secretario geral."

O ministro, tomando conhecimento do memorial, promettêu considerar attenciosamente o assumpto nelle exposto.

LIVROS NOVOS

GUIA DE MEDICINA HOMEOPATHIA, do *Dr. Nilo Cairo.*

Editada pela Livraria Teixeira de São Paulo, acaba de apparecer a setima edição definitiva daquelle livro, de autoria do dr. Nilo Cairo, ha tempos fallecido.

Esta nova edição vem agora cuidadosamente melhorada e augmentada, tanto na materia medica homeopathica, á qual o autor addicionou mais de 200 medicamentos novos, com na parte do tratamento das molestias em que camentos novos, como na paret do enfermidades, não citadas nas edições anteriores.

Além disso, em ambas as partes e tambem no appendice, sobre o uso externo dos medicamentos, fez o autor numerosas indicações novas, que muito melhoraram o que sobre o assumpto já existia nas edições anteriores, tornando-o assim em verdadeiro medico da familia e indispensavel em todos os lares.

Onde não houver medico, póde elle efficazmente supprir o seu logar, tornando-se deste modo um companheiro indispensavel e, facil como é, de applicar o remedio homeopathico, a sua indicação precisa poupará medico e pharmacia, transformando o chefe da casa em medico da familia, no seio da qual tantos males surgem diariamente, que pódem evitar intervenções extranhas.

PELO RESTABELECIMENTO DOS FERIADOS NACIONAES QUE FORAM ABOLIDOS

Ao telegramma que lhe foi dirigido solicitando a sua intervenção no sentido de serem restabelecidos os feriados nacionaes supprimidos, pelo recente decreto do governo provisorio, sob o numero 19.488, deu o general Flôres da Cunha, a seguintes resposta:

"Dr. Amaro da Silveira — Rio — Telegraphei chefe governo provisorio respeito pedido telegramma 20 corrente. Saudações Cordiaes — *Flores da Cunha.*"

Sobre o mesmo assumpto, foram feitos mais os tres appellos que passamos a reproduzir:

"Federação Estudantes Universidade Mineira — Bello Horizonte — Conhecedor culto mocidade desse Estado vota memoria grande heróe inconfidencia mineira, venho solicitar appelleis junto ao governo provisorio sentido seja restabelecido decreto 155-B de 14 janeiro 1890 instituiu feriados nacionaes, entre os quaes se acha 21 abril, consagrado glorificação Tiradentes. Cordiaes saudações — *Amaro da Silveira.*"

"Centro Estudantes Faculdade Direito —São Paulo — Confiante patriotismo mocidade, solicito vossa generosa intervenção junto governo provisorio sentido restabelecimento decreto 155-B, de 14 janeiro 1890, instituiu feriados nacionaes. Cordiaes saudações. — *Amaro da Silveira.*"

"Gustavo Senna e Silva — Presidente Federação Academica — Rua Santo Amaro 114 — Mocidade tendo sempre cooperado mais generosas conquistas politicas nossa patria, ninguem melhor que ella poderá participar appello que diversos patriotas estão dirigindo chefe actual governo provisorio sentido seja restabelecido decreto numero 155-B, de 14 de janeiro 1890, instituiu feriados nacionaes. Venho pois pedir vosso concurso satisfação justa aspiração republicana faz votos continuem incorporadas nosso calendario civico datas 21 abril, 3 e 13 Maio, 14 julho e 12 outubro. Cordiaes saudações. *Amaro da Silveira.*"

SOCIEDADE DE ESTUDOS DE PSYCHOLOGIA E PHILOSOPHIA

A creação de um centro de cultura

A commissão organizadora pede-nos communicar-mos aos interessados que se acha á disposição dos mesmos, ás segundas e quintas, das 4 ás 6 horas, no edificio Odeon, 12º andar, séde do Club Nacional para informações sobre o programma completo dos estudos, abrangendo a philosophia e os problemas scientificos, estheticos e moraes da cultura moderna, para inscripção na sociedade, com direito á frequencia da bibliotheca e das conferencias realizadas por um grupo de conferencistas, e para inscripção no curso de physicologia e phylosophia do professor Lucio dos Santos, que terá inicio no proximo mez de março.

A sociedade tem por fim a creação no Rio de Janeiro de um centro de estudos livres de physycologia e philosophia, para esse fim a sociedade procurará congregar os mestres e estudiosos dos problemas da phylosophia e do pensamento moderno e organizará

1º — Uma série annual de conferencias pelos membros conferencistas da sociedade — Psychologos, Educadores, professores, escriptores e artistas.

2º — Um curso annual de Philosophia.

3º — Uma bibliotheca;

4º — Uma revista de estudos de philosophia e de critica.

PUBLICAÇÕES A PEDIDOS

UM DOS MAIORES ESCANDALOS DO GOVERNO

— DEPOSTO —

Ha já quasi um mez, foi entregue ao sr. ministro da Fazenda um memorial assignado por mil e duzentos industriaes, commerciantes e particulares, do Rio de Janeiro, Petropolis e Nictheroy, pedindo a revogação do odioso decreto que criou a "tarifa minima" de seguros.

Soubemos agora que as companhias de Seguros, á guiza de defesa, enviaram ao sr. ministro da Fazenda um volumoso e complexo memorial em que, com um malabarismo de algarismos e asserções infundadas pretendem demonstrar as vantagens do famoso decreto.

Ora, em carta dirigida a um matutino do Rio, a Associação dos Seguradores consubstanciava a defesa das tarifas minimas em duas coisas antagonicas:

1.º, que as tarifas estabelecidas pelo decreto não eram superiores as de 1920;

2.º, que a arrecadação do imposto sobre a renda das companhias de seguros havia augmentado extraordinariamente.

Como se vê, elles mesmos se desmentem.

Entretanto, bem acreditamos que o imposto sobre a renda tenha augmentado extraordinariamente, pois que em verdade as tarifas triplicaram e quadruplicaram. Um exemplo só: as construcções em cimento armado, de 1|10 passaram a 3|8!

Agora, para que o enorme sacrificio da bolsa da população daquellas tres cidades? Sómente para proteger meia duzia de companhias que encontravam-se ás portas da fallencia.

Os memoriaes acham-se na Inspectoria de Seguros aguardando parecer do sr. inspector. Este já foi accusado de ligações intimas com varias companhias.

Aguardamos a palavra de s. s. que já está demorada...

(Transcripto do "Diario Carioca", de 23|12|30). (10921)

A FEIRA DAS INDUSTRIAS BRITANNICAS EM LONDRES

Uma nota do addido commercial inglez nesta capital á A. B. I.

A Associação Brasileira de Imprensa recebeu o seguinte officio do addido commercial da embaixada britannica desta capital:

"Illmo. sr. — A data da inauguração da Feira das Industrias Britannicas foi definitivamente fixada para 16 a 27 de fevereiro proximo, sendo que uma parte terá logar no Olympia de Londres e a outra no Castello de Bromwich em Birmingham. Simultaneamente terão logar mais duas exposições em Londres, de interesse unico, sendo a Exposição da Industria de Algodão e a Exposição de Artigos de Seda Artificial. Foram tomadas as necessarias providencias para que estas duas ultimas exposições se realizem mais ou menos nos mesmos dias da Feira, sendo assim mais conveniente para os visitantes estrangeiros, pois, espera-se que os compradores de todos os paizes não deixarão de comparecer.

Tem esta carta por fim avisar v. s. que qualquer membro da sua agremiação que pretenda visitar a Europa durante a estação vindoura pode obter ingressos e referencias aqui nesta Secretaria.

Ficar-lhe-ei muito grato si v. s. publicar isto em seu orgão official, e terei o maximo prazer em cooperar comsigo enviando ingressos a qualquer membro da sua agremiação, si v. s. tiver a gentileza de indicar-me os nomes dos mesmos.

Egualmente ficarei muito grato se me enviar um exemplar do seu orgão para minha referencia.

Sempre ao seu inteiro dispôr, aproveito o ensejo para apresentar os meus protestos de elevada estima e apreço. — *F. Garner Loucox*, addido commercial."

"O BRASIL ACTUAL — 1930"

Uma carta do consul geral em Londres:

O sr. Delfim Carlos Silva director do Instituto de Expansão Commercial recebeu, do consul geral do Brasil em Londres, a seguinte carta, relativa á publicação "O Brasil Actual, 1930", recentemente editada pelo alludido Instituto:

"Tenho a honra de accusar e agradecer a remessa do cincoenta exemplares da publicação "O Brasil actual, 1930", destinados a distribuição na Inglaterra, de accordo com o pedido que fiz a vossa excellencia.

Entre as publicações officiaes, ultimamente apparecidas, nenhuma supera em utilidade e na sua feição pratica a que acaba de editar o Instituto de Expansão Commercial. Os primeiros volumes chegados na Inglaterra despertaram logo a attenção publica, passando este consulado geral a receber numerosos pedidos dos mesmos de parte de bibliothecas, instituições de ensino e pessoas interessadas no Brasil.

Congratulando-me com vossa ex. por mais este serviço prestado á obra de divulgação de nossas coisas no estrangeiro e agradecendo amabilidade com que v. ex. satisfez o meu pedido, tenho a honra de reiterar a v. ex. os protestos da minha perfeita estima e mais distincta consideração."

PERPETUANDO A MEMORIA DOS MORTOS DA REVOLUÇÃO — BRASILEIRA —

UM MONUMENTO DO POVO AOS SEUS HERÓES MORTOS, NO MESMO LOCAL ONDE CAIRAM OS DEZOITO DO FORTE

O "CORREIO DA MANHÃ", certo de que corresponde a uma aspiração, não apenas do bravo e justiceiro povo carioca, mas de todos os brasileiros de norte a sul, lança daqui a idéa de um monumento popular, no mesmo local em que cairam as primeiras e inolvidaveis victimas da Revolução Brasileira — os heróes da epopéa do Forte de Copacabana — para perpetuar a memoria de todos os que deram sua vida pela redempção da nacionalidade, com a libertação do nosso povo.

Esse monumento deverá ser modesto, em estylo moderno, sem bronzes, e será o ossuario dos lidadores que tombaram de 1922 até agora pelo ideal hoje triumphante, com a rebellião empolgante que levantou os Brasileiros do norte, do centro e do sul, no proposito de, unidos, arrancarem a nação do jugo dos tyrannos e liberticidas. Ao mesmo tempo, elle deverá symbolizar a união sagrada das tres porções em que geographicamente o Brasil se divide e, symbolizando-a realmente, será o nosso Altar da Patria, erigido pelo povo para ser pelo povo cultuado.

Para o mais largo cunho popular, as contribuições devem ser modicas, ao alcance de todos, afim de que nenhum dos nossos concidadãos, nesta hora de jubilo nacional e neste momento que nos permitte saldar a divida de gratidão para com os que desbravaram o caminho que havia de conduzir-nos á victoria final, possa sentir-se privado do direito á coparticipação no preito de reconhecimento aos que viverão sempre nos nossos corações, tendo entrado para a historia do Brasil renovado.

Recebemos a seguinte contribuição:

Quantia já publicada.	3:028$300
Bento Macedo.	10$000
Somma.	3:038$300

No Mundo da Téla

CARTAZ DO DIA

Capitolio — "Noivado de Ambição", Paramount, falado em portuguez, com Nancy Carroll e Pilip Holmes.

Eldorado — "Mascaras da Alma", Metro Goldwyn Mayer, com John Gilbert.

Gloria — "Suprema Renuncia", Fox Movietone, com Edmund Lowe e Margaret Churchill.

Imperio — "O Caminho do Céo" Paramount, com Charles Rogers e Jean Arthur.

Odeon — "Mãe de Israel", Judea Films, com Mae Simon.

Palacio Theatro — "Coisas de Estudantes", Metro Goldwyn Mayer, com Bessie Love e Stanley Smith.

Pathé — "Forasteiro da Escocia", Universal, com Charles Murray.

Pathé Palace — "O Ultimo dos Vergaras", Fox Movietone, falado em hespanhol, com George Lewis e Luana Alcaniz.

Phenix — "Amores Degenerados".

S. José — "Adorado Impostor" Paramount, com Gary Cooper.

NOS BAIRROS

Fluminense — "Azas Modernas", e "Vamos trocar de esposa?", Paramount, com Leatrice Joy.

Lapa — "Burlesque", Paramount, com Nancy Carroll e "Trilha da Vingança".

Mascotte — "Paiz sem mulheres", Prog. Urania, com Conrad Veidt e "A lei dos pampas".

Meyer — "Veleiro de Shangai", Metro Goldwyn Mayer, com Kay Johnson, e "O homem de marmore".

Nacional — "Tristesas da Aristocracia", Fox, com Janet Gaynor.

Paris — Rua das almas perdidas", com Greta Garbo e Audaz Cavalheiro.

Popular — "Broadway", Universal, com Glenn Tryon e "Na Trama das Paixões".

Primor — "A dansa da morte" com Gertrude Olmstead e "Menina da Fuzarca".

Rio Branco — "Academia de Cadetes" com William Haines e "Applausos", Paramount, com Helen Morgan.

VARIAS NOTAS

"O INIMIGO SILENCIOSO", NO IMPERIO, SEGUNDA-FEIRA — Quem vive num aregião como a nossa, onde a civilização organizou condições especiaes de vida, onde o homem encontra, para a sua existencia diaria, facilidades extraordinarias, não póde comprehender senão por um esforço prodigioso de gymnastica mental que existam regiões no mundo onde a vida se faz sempre mais e mais difficil, onde o homem, para vencer as difficuldades do meio ambiente, precisa lutar, lutar continuamente, lutar desesperadamente.

São pontos quasi lendarios, esses. Pontos como a Amazonia mysteriosa, onde o perigo vive em cada tronco de arvore, em cada touceira de folhagem, em cada igarapé fugidio; pontos como a Africa central, onde as feras, o calor, a falta d'agua, criam sorvedouros mysteriosos, esconderijos para a morte, ciladas horriveis...

E um desses extremos distantes, onde a vida é sempre mais difficil e onde o homem só vive mesmo á custa de audacia e de força, é o que nos vae mostrar a Paramount em "O Inimigo Silencioso", o grande drama que se annuncia para a exhibição segunda-feira proxima no Imperio. Nesse film, veremos o quanto é penosa a existencia dos homens no extremo norte, lá onde a vida é vencida, á custa de lances heroicos, de lutas diarias. Veremos o quanto o homem precisa arriscar-se para dominar o grande inimigo silencioso, a fome...

O film não é o que se usa chamar um film natural. Não é porque nelle ha artistas, grandes artistas, artistas perfeitos.

—□—

EDMUND LOWE E O SEU DESEMPENHO EM "SUPREMA RENUNCIA" — Edmund Lowe, esse artista elegante, cuja distincção é o seu melhor cartão de visita para um successo garantido, está attrahindo muita gente ao Gloria, com "Suprema Renuncia". E' um dos seus melhores desempenhos, senão a sua melhor performance", na téla. A Fox Movietone é que produziu o film e o apresenta nesse luxuoso cinema da Companhia Brasil Cinematographica.

—□—

"A PATRIA REDIMIDA", UM FILM SOBRE A REVOLUÇÃO" — A revolução não poderia deixar de ter o seu film. Este foi feito pela Gropf-Film de Curityba e vae ser exhibido dentro de alguns dias, num dos cinemas da Companhia Brasil. E' uma pellicula, de photographia nitida, de technica impeccavel e cujo assumpto interessa vivamente a todos os publicos.

As actividades das tropas revolucionarias, apanhadas no proprio campo da luta, as varias phases da campanha libertadora, aspectos ineditos e curiosos, flagrantes admiraveis do heroismo e coragem dessa gente brava que batalhou e verteu sangue pela salvação da patria, foram enfeixados nesse film admiravel.

O programma Serrador contratou para um dos cinemas da Companhia Brasil e o publico tem somente que aguardar a data da estréa da producção, que é o documento mais importante e de grande valor historico.

"Patria Redimida", assim se intitula o film, tem cinco partes e não offerece uma unica scena que não seja perfeita e interessante. Amanhã, daremos detalhes novos sobre esse esplendido film, que honra o cinema nacional e que para o publico apresenta o espectaculo mais curioso destes ultimos tempos.

—□—

CHARLES ROGERS, NO IMPERIO — Em pleno espaço, tendo a vida confiada apenas á resistencia de um pedaço de corda, e á elasticidade dos musculos! Suspenso entre o céo e a terra, sabendo que um passo em falso representa a morte, e que um estremecimento, um instante de vacillação, é a queda violenta, a queda brusca da qual, nove vezes em dez, resulta a perda da vida...

E' assim que, nos circos, os acrobatas, aquelles que divertem o publico fazendo, nos trapezios, exercicios de toda especie, qual mais arriscado, qual mais perigoso, qual mais atrevido. E' assim que vivem, entre o céo e a terra, acima das cabeças dos espectadores que ás vezes não lhes recombecem o sacrificio, os artistas acrobatas, os dominadores das alturas, aquelles voadores de nova especie. E' assim que vivem annos seguidos, até que a morte lhes ceifa as energias ou até que lhes falte a elasticidade necessaria aos musculos.

E assim, arriscando a vida nas alturas, é que o nosso publico póde ver, desde hontem, no Imperio, Charles Rogers, Jean Arthur e Paul Lukas, tres grandes astros da tela, tres figuras que fulgem soberbamente em "No Caminho do Céo", o grande drama que a Paramount está exhibindo naquelle cinema.

Elles são acrobatas, expondo-se a mil perigos e os dois jovens — Charles Rogers e Jean Arthur, expõem-se mais ainda, pois que mais de uma vez arriscam a vida pelo seu amor. O trabalho empolga bastante, agrada bastante e, depois de fazer vibrar, deixa no espirito uma satisfação immensa.

—□—

"ALMAS DAS RUAS", DO PROGRAMMA SERRADOR — O programma Serrador já annuncia para dentro de muito breve um film soberbo, onde a historia se desenvolve nas ruas, entre a gente pobre, miseravel e desherdada da sorte.

O film focalizou, com habilidade, detalhes da vida da gente pobre. Soube procurar em cada viella uma historia differente, um drama triste e pungente. Esmiuçou a alma dessa escoria, que se esgueira pelas paredes dos predios velhos, como que envergonhada da miseria em que se debate, procurando nos restos, atirados ás calçadas, qualquer coisa que os sacie, que lhes dê uma migalha de felicidade...

E, nesse mundo, quantos dramas, quantas tragedias pequeninas, obscuras, humildes, mas tremendas em sua tristeza e miseria. O director desse film da British-International, dr. Robinson, procurou nos logares onde essa gente forma um mundo todo especial, elementos para o seu film. Lya de Putti, Lars Hanson e Warwick Ward são os tres principaes artistas. O programma Serrador tem um importante trabalho com "Almas das Ruas" e o publico, dentro de poucos dias, poderá estar assistindo a esse film da British-International.

—□—

"NOIVADO DE AMBIÇÃO", DA PARAMOUNT — "Noivado de Ambição", esse film que a Paramount está ainda exhibindo no Capitolio, agradou plenamente ao nosso publico por dois motivos principaes: pelo seu valor indiscutivel e, principalmente, por ser inteiramente dialogado em portuguez. Faltava, porém, alguma coisa no film: que elle tivesse tambem artistas portuguezes. Não era que os artistas desgostassem. Nada disso, Nancy Carroll, a estrella do film, tem publico vastissimo e ella só seria bastante para garantir o exito do trabalho, se ao lado della não estivessem outros astros de reconhecida nomeada.

Mas o publico é sempre insatisfeito e desejou que o film fosse falado em portuguez por artistas portuguezes. E eis que a Paramount vae fazer a vontade aos insatisfeitos. Vem ahi, para apresentação muito breve, "Canção do Berço", o primeiro film feito pela marca dada estrellas com artistas portuguezes e inteiramente falada em portuguez. Nella trabalham Corina Freire, Raul de Carvalho, Alves da Costa, Esther Leão e muitos outros astros de reconhecido valor no theatro portuguez. A apresentação de "Canção do Berço" será, pois, para o nosso publico, motivo da mais justa satisfação.

—□—

"PICCADILLY", MUITO BREVE — Hontem, folheamos uma revista americana, o "Silver Screen". Lá vimos uma photographia de Anna May Wong, que, depois de dois annos de ausencia, voltava a Nova York. Um productor theatral da grande metropole, mandara-lhe um convite a Londres, onde ella trabalhava em films, para a British-International, propondo-lhe uma temporada de inverno, no theatro.

O seu enredo trazia uma alta cifra, como ordenado. A graciosa chinezinha, depois que posou para o film, "Piccadilly", super-producção da British-International, ficou famosa.

Os productores theatraes de Londres convidaram-na para trabalhar nos palcos da capital ingleza, dando-lhe ordenados regios. Póde-se dizer que, hoje, é Anna May Wong uma artista millionaria.

Entrevistada pela imprensa de Nova York, May Wong declarou que não pretendia ir a Hollywood... Em Londres, a British-International paga-lhe muito bem e o successo que tem conquistado depois do grande film "Piccadilly", tem sido grande.

"Piccadilly" é do programma Serrador e deverá estrear, dentro de alguns dias, numa das luxuosas casas da Companhia Brasil Cinematographica. Anna May Wong, que temos visto em tantos films, feitos em Hollywood, tem papel de grande importancia nessa producção onde tambem apparecem Gilda Gray e Jameson Thomas.

—□—

"ANJOS DO INFERNO" TEVE O ELOGIO DO PRINCIPE DE GALLES — Telegramma recebido de Londres nos informa que o principe de Galles assistiu á exhibição de "Anjos do inferno", tendo palavras de elogio para o film e suas admiraveis scenas. A producção da United Artists, que tanto agrado está conquistando, dentro em muito breve estará sendo exhibida no Brasil. O film, que tem partes dialogadas, sequencias coloridas e o mais perfeito registro de som, entre outras scenas, apresenta o bombardeamento de Londres pelos Zeppelins allemães. James Hall, ao lado de Ben Lyon e Jean Harlow, tem papel de grande importancia. A United Artists conta com o mesmo successo e o mesmo triumpho para sua formidavel pellicula, como o que ella tem obtido em todos os cinemas americanos e em Londres, onde a imprensa teceu os maiores elogios ao trabalho do productor e director Howard Hughes.

—□—

"TARAKANOVA", UM FILM FRANCEZ, DO PROGRAMMA SERRADOR — Uma das scenas mais bellas, onde apparecem milhares de extras, em lindos trajes á fantasia, o publico encontrará em "Tarakanova", um film do Programma Serrador. Esta sequencia desse luxuoso film francez representa um alegre carnaval, na cidade de Raguza, onde a pretendente ao throno da Russia estava com a sua pequena côrte.

O assumpto do film é interessante e mostra uma das phases mais tormentosas do reinado de Catharina, a soberana de tôdas as Russias. Edith Jehanne, nesta scena, apparece num lindo traje de cigana, ostentando toda a sua belleza e seus encantos. O film, que o Programma Serrador destina a uma das casas da Companhia Brasil Cinematographica, para muito breve, é producção da Aubert-Franco, que entregou a direcção dos trabalhos a Raymond Bernard. Olaf Fjord e Rudolf Klein-Rodge têm papeis de destaque no elenco do film.

—□—

O PHENIX E O SEU ACTUAL PROGRAMMA — Hoje, o theatro Phenix, o templo da arte realista, iniciará as exhibições de mais um film do genero "só para adultos", intitulado "Amores degenerados", que é um combate ás avançadas theorias do amor livre, theoria essa que já conta na America do Norte.

Como todas as innovações, mais ou menos sem base, o amor livre apresenta, para os jovens inexperientes, um constante perigo, porque, uma vez saciados os seus desejos, o pseudo marido abandonará a "esposa", em busca de novas victimas, embalando-as com a eterna canção do amor em plena liberdade.

"Amores degenerados", que é uma sublime expressão de arte realista, será exhibido hoje, em matinée e soirée.

—□—

"OS MILLIONARIOS", NO PALCO DO ODEON — O Odeon, este anno, que está attingindo seus derradeiros dias, foi prodigo em novidades para o seu publico. A' sua temporada de films e palco deu á fina platéa que ali vae verdadeiras novidades, de valor, de interesse e de successo.

Tivemos, ainda todos se lembram, a Troupe China, que encheu de enthusiasmo o publico por varios dias. Agora a empresa contratou um numero musical e comico de muito exito. "Os Millionarios" formam o conjunto mais interessante que já percorreu o mundo, de cidade em cidade, levando as delicias da musica e fazendo, ao mesmo tempo, rir...

Elles são excentricos, gozadissimos, como poderemos dizer na phrase da giria. Emquanto executam numeros esplendidos, fazem coisas impagaveis, não deixando o espectador socegado, ou melhor, de rosto carrancudo... O publico é obrigado a rir, mesmo que não o queira... "Os Millionarios" contratados pela Companhia Brasil Cinematographica, estrearão no dia 30 deste mez, no Odeon, ficando apenas cinco dias. Elles devem chegar da Argentina, onde alcançaram tanto successo quanto o obtiveram em Paris. Só nesta cidade elles permaneceram seis mezes, debaixo do maior successo. Charles Ahearn é o chefe desse de "millionarios" musicaes...

—□—

UMA COMEDIA MUSICAL NO PALACIO THEATRO — "Good News" é o nome de uma celebre comedia musical que o theatro americano apresentou numa das ultimas temporadas. Na França, essa mesma comedia musical teve os seus dias de gloria, representada com grande exito. Agora, a Metro-Goldwyn-Mayer levou-a para o cinema, com os seus bailados, suas scenas comicas e seus cantos. O Palacio Theatro está apresentando film, que tem o titulo de "Coisas de estudantes". Bessie Love, Stanley Smith, Gus Shy e Ukelele Ike são os interpretes desse film delicioso, engraçado, estupendo mesmo. Até domingo o film permanece no cartaz.

—□—

"ROMANCE DE VENEZA", NO SÃO JOSE' — No theatro São José, segunda-feira proxima, o publico vae, mais uma vez, ouvir e admirar Maurice Chevalier, o grande astro francez que o cinema universalizou.

Para isso, a marca das estrellas vae mostrar-nos, uma vez mais, o grande artista, mas num film inteiramente novo, interessante, inedito, um film que é a terceira grande creação de Chevalier, na America.

Esse trabalho, que se chama "Um romance em Veneza", apparecerá no theatro São José segunda-feira proxima.

Ao lado, o magistral encantador de multidões apparece Claudette Colbert. Do film em si, nada é necessario dizer. Um film cantado, musicado, de grande luxo e que tem Maurice Chevalier como figura central, é, segundo nos parece, um film que não precisa de commentarios.

—□—

O PROGRAMMA DO ODEON — Muitos julgaram que, por ser todo falado em israelita, "Mãe de Israel" tivesse o seu successo cingido ao circulo de israelitas desta capital. Puro engano; o publico, composto de membros da colonia judaica, como tambem de brasileiros, apreciou, com enthusiasmo, o film. E' que a historia, que se desenvolve na téla, tem o seu valor nas proprias scenas. Fala-nos do amor materno e este é universal, sentido por qualquer ente humano. Dahi o agrado que o film despertou nos seus primeiros dias de exhibição. O programma inclue ainda "Romance de um sapateiro" e o comedia "Onde está o doutor?", que fez a platéa rir bastante.

COLUMNA ACADEMICA

ACADEMIA DE COMMERCIO

Serão chamados, hoje, á prova oral, os seguintes alumnos:

2º turno — Segundo anno do curso geral — á 1 hora — Mathematicas, Sergio Gaberel de Moraes; Contabilidade Mercantil e Methodos de Classificação, Oswaldo Cornelio dos Santos Faria; Chorographia do Brasil, Renato de Moraes Bastos.

Terceiro anno do curso geral — ás 2 horas — Inglez, Odette Pereira Bezerra; Contabilidade Agricola e Industrial, Manoel Bernardino de Siqueira, Odette Pereira Bezerra e Oswaldo Cornelio dos Santos Faria.

FACULDADE DE PHILOSOPHIA

Submettida á defesa das theses de Historia da Civilisação e de Metaphysica, foi approvada com distincção em ambas, a 20 deste, a senhorita Maria de Lourdes Canejo.

Hoje, serão chamados para defesa das theses correspondentes á 3ª série os srs. Anselmo Chaves e Arthur Lakschevitz.

ESCOLAS

Collegio Militar do Rio de Janeiro

Realiza-se hoje, 24, ás 11 horas, o exame de latim para os alumnos que tiveram permissão do ministro para fazer o exame dessa materia, sendo a banca examinadora constituida dos seguintes professores: drs. Rocha Maia, Mario Barreto e Santos Lima.

— Os alumnos que concluiram o curso deste Collegio e que ainda não entregaram as suas declarações da carreira a que se destinam, deverão apresentar até á 1 hora de hoje, impreterivelmente, taes declarações.

— Os alumnos que concluiram o 5º anno, deverão comparecer hoje, ás 2 horas, á secretaria deste Collegio.

A festa de encerramento do anno lectivo no Gymnasio Santa Thereza, de Olaria

Com a presença de numerosas familias, realizou-se, sabbado ultimo, no Gymnasio Santa Thereza, situado á rua Leopoldina Rego n. 402, interessante festividade, com a qual foi celebrado o encerramento do presente anno lectivo naquelle conceituado estabelecimento de ensino.

A's 3 horas da tarde, o seu director, dr. Alcides Rosa, acompanhado dos professores, e em meio ao regosijo dos seus educandos, procedia á inauguração de numerosas diversões escolares, no amplo recreio, ensombrado por frondosas arvores fructiferas.

A seguir, foi feita farta merenda aos alumnos, constando esta de sandwiches, refrescos e bonbons.

Já ao anoitecer, revelando uma disciplina admiravel, realizava-se no pateo, a formatura dos alumnos, e com a presença dos convidados, o dr. Alcides Rosa produziu synthetica prelecção civica, mostrando aos seus discipulos o quanto pódem o trabalho e a perseverança, pois, disse, "aqui entrei a agir no proximo dia 1º de abril, e graças, principalmente, aos esforços dos meus generosos e illustres companheiros de tão espinhosa jornada, já dispomos de uma frequencia de quasi uma centena de alumnos, com a officialização dos nossos exames".

As suas ultimas palavras mereceram repetidas palmas. Lidas, depois, as notas de exames do curso primario e distribuidos os respectivos boletins, foram os alumnos presenteados com um exemplar do novo typo de cadernos que o Gymnasio mandou confeccionar para o seu proprio consumo.

Os visitantes foram muito obsequiados pelo director, sua esposa, professora d. Odette Vianna, e pelo vice-director, professor Epitacio Ferreira.

Os acontecimentos de Manhumirim

A respeito dos factos occorridos em Manhumirim e que noticiámos em a nossa edição de 19 do corrente, conforme correspondencia procedente de Bello Horizonte, informam-nos que não chegou a realizar-se a intervenção do coronel João do Calhão, chefe politica de Ipanema.

O coronel Calhão, sogro do sr. Rabello, esteve realmente em Manhumirin, mas dias depois do occorrido e da passagem em companhia de suas filhas que trazia do collegio.

Vae pagar o imposto da renda independente da multa de 20 %

Pelo ministro da Fazenda foi concedida permissão á Companhia Paulista de Seguros, para pagar o imposto de renda independente da multa de 20 %.

Assim resolveu aquelle ministro, tendo em vista o parecer da Directoria da Receita que opinou que, comquanto fosse irregular o facto da Inspectoria de Seguros, dispensando a multa de móra nos recolhimentos feitos fóra do prazo, era de justiça attender-se áquella empresa, estendendo-se o favor a todas que estiverem em condições identicas.

SEGUNDA FEIRA NO
IMPERIO
O INIMIGO SILENCIOSO
COM UM PROLOGO FALADO EM PORTUGUEZ
=O drama do extremo Norte onde os homens vencem asféras e a fôme, onde os guerreiros, pela força seus pulsos, conquistam a mulher que amam!

Revesamento dos lançadores na Recebedoria do Districto Federal

Foi expedida pelo director da Recebedoria do Districto Federal a seguinte portaria:

"O director, usando das attribuições que lhe confere o art. 52, paragrapho 16, do regulamento annexo ao decreto n. 14.162, de 12 de maio de 1920, e em obediencia ao preceituado no art. 105 do mesmo regulamento, resolve designar para servirem de lançadores do imposto de industrias e profissões e taxas de consumo dagua, por penna, nos districtos abaixo indicados, os seguintes escripturarios:

1.º districto — Leopoldo Cavalcante de Mendonça; 2.º districto — Edgard Barros de Oliveira; 3.º districto — Frederico da Silva Souto; 4.º districto — Alfredo Bicudo de Castro; 5.º districto — Gracilliano Eugenio Muller; 6.º districto — Castor Carneiro de Freitas Gama; 7.º districto — Henrique Maggioli; 8.º districto — Themistocles Cavalcante de Albuquerque; 9.º districto — José Francisco de Moura Junior; 10º districto — Adjalme de Aguiar Alves Pereira; 11º districto — José Ferreira Tavares; 12.º districto — Armando Coutinho Sotto Maior; 13º districto — Guilherme Bastos Villares; 14º districto — José Alexandre Seabra de Mello; 15º districto — Abelardo Alvares de Araujo; 16º districto — Waldemar Pessôa da Costa; 17º districto — Benedicto de Azevedo Lopes; 18º districto — Genaro de Castro; 19º districto — Erasmo José dos Santos; 20º districto — Victorino da Silva; 21º districto — Armindo Menezes; 22º districto — Trajano Augusto de Almeida Costa; 23º districto — Carlos de Carvalho; 24º districto — Francisco de Brito Themudo Lessa; 25º districto — Emilio Parisio de Brito Maia.

Outrosim, fica muito recommendado o maior e o mais escrupuloso criterio no lançamento dos valores locativos para o effeito do calculo da parte proporcional do imposto de industrias e profissões, verificando-se os documentos a esses valores inherentes, só os desprezando bem fundados motivos.

Na revisão do lançamento devem os lançadores attender, além das alterações dos negocios, a permanencia das firmas nos locaes pelos quaes se acham lançadas, se ficam alteradas ou succedidas, formulando-se as necessarias representações sempre que taes firmas tenham soffrido qualquer modificação.

Sempre que informarem os lançadores sobre predios em que existam sub-locações, deverão dizer quaes ellas sejam, se os sublocatarios estão incluidos para pagamento, e o valor attribuido a cada parte sublocada.

O serviço de revisão do lançamento terá inicio no periodo regulamentar, que não poderá ser antecipado nem excedido.

Attenderão, tambem, os lançadores, na revisão das taxas de consumo dagua, aos valores consignados no lançamento do imposto predial, aos quaes, no entanto, não se cingirão [illegible] manifestamente inferiores aos [illegible].

Na organisação dos livros, attenderão, previamente, e com cuidado, as communicações da Inspectoria de Aguas quanto á substituição de pennas por hydrometros, para o que providenciará o sub-director como recommendar a pratica, solicitando as providencias que, porventura necessarias, escapem á sua competencia".

Os que adquiriram immoveis

Dorothea Eugenia n. 155, por . . . Lucio Thomé, terreno á rua Padre Telemaco, por 8:500$000: 7:000$000; Hermana Daria Welisck, predio á estrada Marechal Rangel n. 810, por 40:000$000; João dos Santos, predio á rua Thereza Olivieri Guatta Cesconi, predio á rua Candido Gaffrée numero 56, por 50:000$000; Euclydes Bastos Carvalhaes, terreno á rua Itaby, por 10:222$200; Inina Anerback Lynsh, predio á rua Bolivar n. 89, por 50:000$000; Adozinda Magalhães de Oliveira, predio á rua Aguiar n. 20, por 60:000$000; general Salvador Barbalhoiho Uchoa Cavalcanti, 3|10 do terreno á rua Prudente de Moraes, lote 27, por 3:010$100; Loja Maçonica Independencia 2ª Oriente de Cascadura, Joaquim da Silva Ribeiro, terreno á rua Guinesa, por 4:800$000; Augusto Celestino de Castro, terreno no Recreio dos Bandeirantes, por... 3:830$000; João Avila Machado Filho, terreno á rua Gustavo Bernardino Siqueira, terreno á rua Bomsuccesso, por 4:000$000; Luiz Justiniano, predio á rua Leopoldo n. 87, por 22:000$000; Manoel Ferreira Pinto, terreno á rua Antonietta, por 2:000$000; e Zulmira Muniz da Roma, terreno á rua Cacequy, por 2:100$000.

Sobre a tomada de contas de um encarregado da venda de sello

O ministro da Fazenda reiterou ao presidente do Tribunal de Contas, o pedido de informações sobre se já foram tomadas as contas do ex-encarregado da venda externa do sello adhesivo no Districto Federal, Luiz José de França Sobrinho, e expedidas as respectivas provisões de quitação, visto haver sido requerido o levantamento da fiança prestada em seu favor.

EM SÃO PAULO DO MURIAHE'

Como se deu a posse do novo prefeito

Muriahé, 21 (Do correspondente) — Hoje, á uma hora, precedendo a banda musical "Lyra 12 de Outubro", regida pelo maestro sr. José Meirelles, de Santa Rita da Gloria, partiu de sua residencia á rua Dr. Alves Pequeno, ladeado por um grande numero de amigos e correligionarios, seguindo para o cartorio do 1º officio, o prefeito recem-nomeado, dr. Affonso Augusto Canedo.

Ali já se encontrava o juiz de Direito da mesma comarca, dr. Lydio A. Bandeira de Mello, que o aguardava afim de lhe dar a posse do cargo. A cerimonia revestiu-se da mais tocante simplicidade, havendo sido procedida a leitura pelo tabellião Christovão de Paula, do acto do governo do Estado, da nomeação do prefeito, a quem foi conferida a posse naquelle momento, que foi seguida da assignatura do termo respectivo, após o que, se dirigiram todos para o Paço da Prefeitura, onde teve logar a sessão solenne. Ingressados todos os presentes que se compunham de elementos de relevo da sociedade local, assim como dos de varios districtos da comarca, distinguindo-se porém os dos districtos de Patrocinio e Santa Rita do Gloria, que se fizeram representar, tiveram ingresso no salão nobre, que se achava artisticamente ornamentado, tendo sido declarada aberta a sessão pelo então presidente da Camara, coronel Francisco de Assis Pereira, que convidou para se assentarem ao seu lado todos os membros do directorio local assim como o juiz municipal dr. Eulalio e o prefeito dr. Affonso Augusto Canedo. Usou da palavra o coronel Francisco Pereira que proferiu uma enthusiastica allocução, erguendo ao terminar, calorosos vivas a todos os proceres da politica mineira. Seguiu-se com a palavra o pharmaceutico Abilio Lima, tribuno, homem de letras que, em nome do povo e do directorio de Patrocinio do Muriahé, proferiu uma peça oratoria ungida de patriotismo, a qual foi ao terminar, calorosamente applaudida.

Fez uso da palavra em seguida a professora senhorita Celia B. Lobato Silva que empolgou a todos com uma enthusiastica oração. Seguiu-se com a palavra o academico de direito, Oswaldo Meirelles, que pronunciou um discurso, que a todos impressionou, tendo sido esse orador o interprete do directorio politico e do povo de Santa Rita do Gloria. Usou ainda da palavra o antigo republicano e revolucionario jornalista João Felisberto, que trouxe em relevo a figura do coronel Francisco Pereira e do coronel Agenor Canedo, de quem enalteceu as maneiras diplomaticas. Por ultimo falou o prefeito dr. Affonso Augusto Canedo que em longo discurso agradeceu áquella homenagem, agradecendo a cada um orador as palavras de incitamento e carinho, agradecimento esto extensivo a todos os membros do directorio do P. R. M. do municipio e disse que não devia aquella posição senão á bondade do povo de Muriahé, e que escolheu na sua pessoa um depositario da sua confiança, assim como aos inclitos drs. Olegario Maciel, e Affonso Penna Junior.

Foram em seguida lavrados os primeiros actos do prefeito, salientando-se entre elles, o decreto da reversão de seus vencimentos em beneficio dos cofres municipaes.

A' noite houve um animado sarão no salão nobre da Prefeitura com a concorrencia da maioria dos elementos da nossa elite social, cuja festa terminou ás primeiras horas da manhã seguinte.

Um decreto do governo provisorio de Alagôas

Maceió, 23 (A. B.) — Attendendo a uma exposição feita pelo secretario da Fazenda, o interventor federal baixou um decreto, hoje publicado, dispondo sobre o livre transito dos generos de producção e manufactura do Estado que trasitarem entre portos alagoano, ou através do territorio estadual ou pela Estrada de Ferro Great Western.

Entre outras razões que fundamentaram esse acto do governo provisorio de Alagoas, que está sendo recebido com geraes applausos, destaca-se o empenho official em collocar os que trabalham em egualdade de condições para a circulação dos seus productos.

O MINISTRO DA FAZENDA DELEGA ATTRIBUIÇÕES AOS SEUS AUXILIARES

Como ficaram distribuidos os diversos serviços do Ministerio

O ministro da Fazenda, por actos de hontem de accordo com o decreto n. 19.505, de 17 do corrente, mez, resolveu delegar as seguintes attribuições:

Ao secretario-chefe do gabinete:

a) abrir audiencia, pôr despacho nos processos sujeitos á deliberação do ministro, a qualquer autoridade do Ministerio da Fazenda, expedidas as communicações e ordens, que decorrem ao despacho, pela fórma estabelecida no cit. art. 97 de 21 de dezembro de 1921;

b) lançar despacho nos mesmos processos para solicitar o parecer de autoridades de qualquer departamento publico estranho ao quadro da Fazenda ou para transmittir ou requisitar documentos, processos ou esclarecimentos, sendo as communicações expedidas nos termos do dispositivo citado, salvo a correspondencia dirigida a ministros de Estado e altas autoridades da Republica que será assignada pelo ministro da Fazenda;

Ao director da Receita Publica — Autorizar a assignatura de termos de responsabilidade nas alfandegas, nos casos previstos em lei; decidir dos pedidos de levantamento de perempção do direito de reclamação sobre lançamentos de impostos e taxas feitas pela Recebedoria do Districto Federal;

Ao director geral do Thesouro:

a) conceder licenças regulamentares aos empregados, na fórma do art. 12, n. 10, do dec. numero 14.210, de 28 de dezembro de 1921;

b) approvar o contrato celebrado pelas diversas repartições do Ministerio da Fazenda, quer desta quer dos Estados, com excepção dos que forem lavrados na administração central, comprehendidas como tal a secretaria do Estado e seu gabinete, a Directoria Geral e a Contadoria Central da Republica;

c) assignar os titulos de inactividade do funccionalismo civil da União;

d) designar os funccionarios do Ministerio da Fazenda para a tomada de contas de companhia e estradas de ferro subvencionadas pela União e autorizar a respectiva delegacia fiscal, nos Estados, a fazer identica designação.

Ao director da Despesa Publica:

a) despachar os processos relativos á concessão de meio soldo, montepio militar, montepio da Marinha e pensões de qualquer natureza, expedindo e assignado os respectivos titulos;

b) expedir e assignar os titulos de montepio civil do Ministerio da Fazenda;

c) assignar as apostillas nos titulos dos pensionistas por motivo de maioridade ou alteração de nome;

d) autorizar o desconto em folha, pela 5ª parte dos vencimentos, para pagamento de divida por que seja responsavel empregado deste ministerio, excepto a proveniente de alcance;

e) autorizar o pagamento de despesas, por exercicios findos, nos processos já julgados pelo Tribunal de Contas;

f) autorizar o pagamento ou conceder credito, por exercicios findos, de despesas provenientes de processos do montepio civil e militar, meio soldo, pensões de qualquer natureza, reversão e aposentadoria e inclusão em folha da parte correspondente ao exercicio corrente.

g) restituir as contribuições de montepio civil e militar descontadas a mais pelos diversos ministerios.

Ao consultor da Fazenda Publica:

a) promover a apresentação de quaesquer documentos que forem julgados necessarios á instrucção de processo de que se derive minuta de contratos, accordos ou escripturas;

b) solicitar directamente audiencia de qualquer departamento do Ministerio da Fazenda para elucidação de questões em processos em que o consultor haja de emittir parecer por ordem do Ministerio ou director geral do Thesouro;

c) representar, por si ou por funccionario que designar, a Fazenda Nacional nas inspecções de saude para as aposentadorias;

d) representar a Fazenda Nacional nas assembléas de bancos, companhias ou empresas em que o governo seja accionista, pedindo, préviamente, instrucções ao ministro da Fazenda.

Ao director de contabilidade do Ministerio da Fazenda: autorizar a substituição dos titulos da divida publica, bem assim a assignatura de termos: de responsabilidade por extravio de conhecimentos de depositos.

O QUE SE PASSOU NA ULTIMA REUNIÃO DA CONGREGAÇÃO DO PEDRO II

A Congregação do Collegio Pedro II, na sua ultima sessão, realizada no dia 20 do corrente, após prolongados debates, approvou os programmas de ensino para o proximo anno lectivo de 1931.

O professor Quintino do Valle, a quem coube substituir na cathedra de portuguez o professor José Julio da Silva Ramos, recentemente fallecido, fazendo o elogio funebre desse collega, requereu á congregação que mandasse inserir na acta dos seus trabalhos um voto de profundo pesar pelo lutuoso acontecimento, o que foi unanimemente approvado.

Por proposta do professor Agliberto Xavier, a congregação resolveu, por unanimidade, fazer constar da acta das suas sessões um voto de reconhecimento pelos serviços prestados ás duas casas do Collegio pelos professores Pedro do Couto e Euclydes Roxo, que acabaram de deixar, respectivamente, a direcção do Internato e do Externato.

Ainda por proposta do professor Agliberto Xavier, unanimemente approvada, a congregação resolveu mandar inserir na acta dos seus trabalhos um voto de pezar pelo fallecimento do capitão de corveta Diogenes Ruys de Lima e Silva, professor da Escola Naval.

A GENERAL MOTORS E OS SEUS NEGOCIOS NOS PRIMEIROS NOVE MEZES DE 1930

Nova York, 18 de dezembro de 1930 — A General Motors acaba de annunciar os seus dividendos trimestraes para o ultimo trimestre de 1930. Commentando, perante a companhia os resultados dos primeiros nove mezes de 1930, assim falou o sr. Alfred P. Sloan, presidente da General Motors:

"As vendas liquidas da General Motors para os primeiros nove mezes de 1930 nos 108 paizes em que actualmente opera subiram a 8.377.121:570$000. Nestas operações, a companhia alcançou um lucro liquido de réis........ 1.627.941:710$000. O activo total da General Motors no presente é de 13.239.532:180$, dos quaes dois milhões de contos em dinheiro no banco ou titulos negociaveis.

O sr. Sloan affirmou ainda que a confiança depositada pelo publico comprador nos destinos da General Motors foi mais do que nunca evidenciada, no auge da depressão, com o augmento dos proprietarios das acções de *stock* de 249.000 para 261.000, numero jámais alcançado.

A communicação do sr. Sloan sobre a situação financeira da General Motors e sobre os altos lucros alcançados nos primeiros nove mezes de 1930 não causou surpreza nos meios financeiros de Nova York, onde a Companhia é considerada pelos banqueiros como uma das mais bem dirigidas organizações industriaes da actualidade. Graças aos seus formidaveis recursos a General Motors é sem duvida um logar de marcado destaque entre as maiores companhias do mundo."

Entrevistado sobre a communicação do sr. Sloan, o sr. E. M. Van Voorhees, director-gerente da General Motors no Brasil, disse: "Conforme aconteceu á innumeras outras organizações industriaes, os nossos resultados no Brasil, durante 1930, não foram satisfatorios. Isso, porém, não nos preoccupa. A General Motors deposita grande fé no futuro do Brasil e veiu estabelecer-se nesta terra em caracter definitivo. A applicação de cerca de trinta mil contos na construcção de sua linha de montagem e na installação de modernos escriptorios em São Paulo demonstra a nossa confiança. O que podemos perder agora será larga e seguramente compensado no futuro." Accrescentou ainda o sr. Van Voorhees que não tem a menor duvida sobre uma grande melhoria nos negocios para 1931."

A ALTERAÇÃO DO HORARIO DO FUNCCIONAMENTO DO COMMERCIO

A directoria da União dos Empregados do Commercio do Rio de Janeiro, em sua reunião realizada hontem, submetteu á leitura o texto do seguinte telegramma enviado ao sr. Adolpho Bergamini, pelo sr. Manoel Figueira da Silva:

"Dr. Adolpho Bergamini — Prefeitura Municipal. — Como velho trabalhador do commercio bati-me grandemente para conseguirmos lei que rege actualmente o funccionamento das casas commerciaes. Foi uma victoria que muito custou á nossa classe. O espirito clarividente de v. ex. está sendo mal informado com relação procedimento patrões. Se, como dizem, v. ex. autorizar a desregularização horaria ou exigencias lei actual, terão os gananciosos mil e uma fórmas exigir seus empregados trabalhem minimo 15 horas com prejuizo saude e sem resultado para Patria. Appello sentimentos humanitarios nunca desmentidos v. ex. acobertar nossa laboriosa classe tão sinceramente integrada ideaes revolucionarios contra explorações gananciosos procuram illaquear boa fé defensor causas povo e para quem nunca faltei com os meus votos. Cordiaes saudações. — *Manoel Figueira da Silva*."

FOI ASSALTADO UM HOSPITAL EM RECIFE

Recife, 23 (D. T. M.) — A chefatura de policia desta capital instaurou rigoroso inquerito para descobrir os assaltantes do Hospital Centenario, na noite de ante-hontem para hontem.

Os individuos que tomaram parte no assalto, evidentemente com o proposito de o saquearem, estavam fardados de soldados do Exercito e perseguidos pelos empregados do estabelecimento, fugiram, abandonando, na precipitação com que o fizeram, alguns sabres tambem do Exercito.

A policia está informada de que existem varios bandos de ladrões e malfeitores que operam sempre vestidos com as fardas do Exercito, para darem a impressão de que são soldados.

Vão ser tambem iniciadas buscas afim de apprehender armas e munições escondidas por particulares, que até este instante não attenderam aos appellos das autoridades devolvendo esse material de guerra.

O Centro do Commercio de Café do Rio de Janeiro telegrapha ao interventor do Districto — Federal —

Em prol dos interesses dos exportadores

Allegando que ficarão prejudicados os exportadores de café, em face do projecto de orçamento municipal, ora em elaboração na Prefeitura, o Centro do Commercio de Café do Rio de Janeiro enviou ao sr. Adolpho Bergamini, interventor do Districto Federal, o seguinte telegramma:

"Exmo. sr. dr. Adolpho Bergamini. M. d. interventor do Districto Federal. Rio — Exportadores café alarmados situação em que ficarão collocados pelo projecto orçamento municipal, pedem attenção v. ex. para assumpto, que estudos feitos revelam acarretará um augmento de 700 a 800 °|° sobre o imposto actualmente pago sem que os lucros aleatorios nessa phase de profunda crise do producto o justifiquem.

Vivacqua Irmãos S. A., Fraga, Irmãos & Cia. Ltd., Mc. Kinlay & Cia., Pinto Lopes & C., Pinto & C., Cia. Nacional do Commercio de Café, Pinheiro Ladeira & C, Ornstein & C., Theodor Wille & Cia., Castro Silva & Cia., E. G. Fontes & Cia., Botelho Martins & Cia., Tudo Irmão & Cia., S. Pereira & Cia., Alfred Sinner & Cia., Rebello Alves & Cia., Rotundo & Cia.

Rio, 20|12|930."

Dois clandestinos impedidos a bordo do "Woleweld"

A bordo do cargueiro allemão "Woleweld", chegado, hontem, de Hamburgo, a Policia Maritima impediu o desembarque dos clandestinos Mario Garcia e Domingues Garcia.

Natal! Anno Novo!
Flores - Felicidades
Casa Rosenvald
Av. Al.te Barroso
Juncto ao Café Bellas Artes
(10920)

MUSICISTAS EM DESHARMONIA

Apparece ainda outra partitura semelhante ao Hymno "João Pessoa"

Relativamente ao caso do hymno "João Pessoa", cujo plagio o maestro allemão Walter Shanz attribue ao maestro brasileiro Eduardo Souto, recebemos a carta abaixo, do sr Pedro Silva, que se diz autor de outra musica, o "Tantum Ergo", tambem parecidissima... com as outras duas.

Eis a carta:

Illmo. sr. director do "Correio da Manhã" — Nesta — Ha dias, venho acompanhando com interesse a complicação que se vem desenrolando em torno do Hymno "João Pessoa". Logo após a publicação da cópia do officio endereçado a S. B. A. T., no "Diario da Noite", pelo maestro allemão Walter Shanz, fui á redacção do citado vespertino prestar algumas informações que julgo aproveitaveis, sendo ali gentilmente acolhido por um dos seus illustres redactores que me prometteu, fazel-as publicar no dia seguinte, 18 do andante. Como porém até ao presente as mesmas não tenham sido publicadas naquelle brilhante vespertino, venho trazel-as ao conhecimento do vosso conceituado diario na certeza de ter melhor acolhida.

Li no "Diario da Noite", deste, 1ª edição, um officio do maestro allemão Walter Shanz, endereçado a S. B. A. T., chamando a si parte da autoria do hymno "João Pessoa", do qual se diz autor, o maestro Eduardo Souto, em cujo officio julga o maestro Walter Shanz ter a primazia daquella musica por tel-a registrado no Instituto Nacional de Musica, em fevereiro e feito gravai-a em discos, em maio, tudo deste anno, dand.. a entender, naquelle officio, que o maestro Souto, que esteve com a partitura da sua marcha carnavalesca *Toca para o pau*, quando do concurso da Casa Edson, em janeiro proximo passado, teria commettido um furto musical, pois só muito posteriormente foi dado a publicidade o Hymno "João Pessoa".

Terminou o reclamante exigindo um accordo amigavel, etc., etc.

Ora, senhor director, como trata-se de um charivari, entre musicos, aqui está um nortista que tambem deseja entrar na dansa.

Quando ouvi pela primeira vez o Hymno do maestro Souto achei-o parecidissimo com um "Tantum Ergo", de minha autoria composto ainda em maio de 1925, muito conhecido e executado em cidades dos Estados de Piauhy, Maranhão, Ceará e Bahia. O thema é o mesmo, como poderá vossa senhoria mandar confrontar a partitura do Hymno "João Pessôa", com uma parte de canto da minha citada composição sacra, que junto remetto a v. s.. O motivo musical é o mesmo, differença apenas de compasso e andamento.

Quando verifiquei a semelhança da musica do maestro Souto, com a minha partitura de estylo sacro, fiz ver tal semelhança aos meus amigos dr. Costa Andrade, ex-director da "Revista dos Estados" e Emir Silveira, da Estatistica Commercial. Entretanto nada reclamei e não estaria a dar este pequeno "cavaco", não fôra o officio do maestro Walter Shanz.

Conheço innumeras composições do maestro Souto, musicas de valor, como tambem algumas do maestro Walter Shanz, que tambem considero um artista, no seu genero, julgando, quer um, quer outro, incapaz de se apropriar de fragmentos de partitura de qualquer collega para conseguir nomeada.

Plagios disfarçados e roubos authenticos andam pelo Brasil, á rôdo, notadamente de musicas do norte, que aqui surgem com assignatura de autores outros e as vezes deturpadas quer na musica quer nos versos.

Leonardo Motta, o famoso escriptor cearense conhece "Pinião, Pinião", musica alagoana, que aqui surgiu e foi gravada em discos completamente "assassinada.

Nada quero para mim, sr. director, apenas desejo demonstrar com estas declarações ser muito commum a semelhança de idéas em composições musicaes, em phrases de quatro, seis e oito compassos e as vezes até em periodos de 24 ou 32 compassos.

Como poderia o maestro Shanz surrupiar os oito compassos do meu "Tantum Ergo", musica esta inteiramente desconhecida do maestro allemão?.

Sem mais, senhor director, queira aceitar os meus agradecimentos, antecipados e creia-me de vossa senhoria. — Patricio Admº e Crº muito grato — *Pedro Silva*, ex-representante da Sociedade Brasileira de Autores Theatraes e Agencia Internacional de Autores."

DE NICTHEROY

A reunião de hoje, da Alliança

Realiza-se, hoje, ás 10 horas da manhã, na respectiva séde, á rua Miguel de Frias n. 178, em Nictheroy, a convenção promovida pela Commissão Executiva da Alliança Liberal do Estado para tratar da situação politica com a escolha dos prefeitos da maioria dos municipios.

Nessa reunião tomarão parte representantes dos 48 municipios do Estado que estudarão a melhor formula a ser apresentada ás autoridades, para a solução do caso.

Para resolver a crise do trabalho em Pernambuco

Recife, 23 (A. B.) — O alliciamento de trabalhadores para os serviços de conservação e restauração das estradas de rodagem, como medida destinada a resolver a crise dos sem trabalho, tem tido franco exito.

Até hontem á noite já se achavam inscriptos no posto de alistamento localizado no antigo quartel da Brigada Militar 534 homens, dos quaes foram mandados 54 para Caruaru, 33 para Bezerros, 55 para Russinha, 34 para Goyana.

De conformidade com as primeiras providencias adoptadas pelo interventor federal, serão atacados immediatamente os serviços das estradas de Caruaru', Vertentes, Bezerros, Bonito, Russinha, Gravatá e Itambé.

PELOS CLUBS

A PRIMEIRA E A MAIOR BATALHA DE CONFETTI, NA AVENIDA RIO BRANCO — Promovida pelo Centro de Chronistas Carnavalescos, será realizada no dia 31 do corrente, em toda a extensão da nossa principal arteria, uma formidavel batalha de serpentinas e confetti, que constituirá o maior acontecimento de 1930, o qual terminará, deste modo, com a população entregue ás lutas incruentas do seu divertimento predilecto, na maior e mais significativa de todas as batalhas. Serão armados diversos coretos para bandas de musica, artisticamente engalanados, havendo um palanque especial para os promotores do grandioso prelio, que ha annos não é ferido na Avenida Rio Branco.

O C. C. C. emprega todos os seus esforços afim de que a despedida do anno seja um pretexto para o inicio dos preparativos das inegualaveis festa com que entre nós se commemora o incomparavel carnaval carioca.

Aquella instituição de jornalistas appella, por nosso intermedio, para as grandes sociedades, no sentido de se fazerem representar nas suas enthusiasmadas passeatas.

MAIS DE OITO MEZES SEM RECEBER VENCIMENTOS!

O professorado do municipio de Itaocara, Estado do Rio de Janeiro

As professoras publicas do municipio de Itaocara, Estado do Rio de Janeiro, ha mais de oito mezes não recebem os seus vencimentos. Este simples enunciado deve bastar para que se possa ter uma idéa das necessidades e vexames por que vem passando aquellas modestas, mas prestimosas serventuarias do magisterio publico fluminense.

Certo, o interventor federal, dr. Plinio Casado, tomando conhecimento da supplica angustiosa que, por nosso intermedio, lhe dirigem as afflictas educadoras, não deixará de providenciar, no sentido de remediar a situação de penuria das obscuras disseminadoras da instrucção primaria.

Sociedade de Estudos de Psychologia e Philosophia

Communica-nos a commissão organizadora:

"Estando em organização esta sociedade, para o estudo da philosophia, da theoria philosophica da psychanalyse e dos problemas scientificos, estheticos e moraes da cultura moderna, e devendo começar no proximo mez de março, no amphitheatro de uma escola do centro da cidade, os cursos e conferencias do professor Lucio dos Santos, convidam-se as pessoas interessadas a tomarem conhecimento do programma completo dos estudos e a inscreverem-se como socios no edificio Odeon, 12º andar, ás segundas e quintas-feiras, das 3,30 ás 5,30 horas da tarde, numa sala do Club Nacional, obsequiosamente cedida para este fim."

Para abertura de vultoso credito

O director geral do Thesouro pediu providencias ao da Secretaria da Camara dos Deputados no sentido de ser restituido ao Thesouro Nacional o processo transmittido áquella secretaria com o officio n. 22, de 21 de agosto ultimo, relativo á abertura de um credito especial, na importancia de 1.260:658$812, destinado a occorrer ao pagamento devido a Meirelles, Zamith & Comp., Leitão & Rios e Dias, Tavares & Comp., em virtude de sentença judiciaria.

A industria diamantifera em Angola

Do relatorio da Companhia de Diamantes de Angola relativo ao exercicio de 1929, extrahem-se as seguintes interessantes conclusões:

De 1921 a 1924, inclusive, o Estado recebeu de participação nos lucros da exploração £ 444.591. De dividendos, no mesmo periodo, o Estado recebeu £ 40.000.

Devido á abertura de novas explorações o volume de cascalho tratado, augmentou de cerca de 14 °|°, ou sejam mais ou menos, 33.000 metros cubicos. Parallelamente a producção de diamantes augmentou de cerca de 31 °|°, tendo passado de 231.511 quilates em 1928, para 311.903 quilates em 1929.

As operações de prospecção effectuadas na Lunda, em varios trubutarios do Luembe e na região do Alto Quanza, apresentam perspectiva differentes. Emquanto que no Alto Quanza os resultados se mostraram desfavoraveis, na Lunda foram promissores.

Descobriram-se novos depositos, cuja capacidade, ainda não calculada de maneira satisfactoria, fará, decerto, augmentar sensivelmente a cifra das reservas de diamantes.

Nesta região, para as necessidades da alimentação do seu pessoal a Companhia cultiva uma area de terreno de 1.301 hectares.

Em 1929 foram adquiridas pela Diamang á Companhia Agricola-Pecuaria de Angila, 3.961 cabeças de gado vaccum. O numero de cabeças existentes nas explorações da Lunda em 31 de dezembro de 1929, era de 3.893.

No mesmo anno a Companhia recebeu da Europa 1.457 toneladas de carga, entradas parte por via Matadi, parte por via Lobito. Contudo a tonelagem transportada por via Lobito, tem augmentado consideravelmente e tendo a augmentar sempre cada vez mais, por ser mais vantajoso o trasporte por esta via, tanto para a Diamang, como para a economia da Colonia.

Os lucros liquidos do exercicio de 1929, attingiram a Escudos Ouro, 549.144$52 (£ 122.032-2-4) tendo distribuido dividendos na importancia de Escudos Ouro 450.000 (£ 100.000).

Como se verifica pela prospera situação da Companhia exploradora, a industria diamantifera em Angola revela-se em plena pujança. A producção nos quatro primeiros mezes de 1930 subia já a 101.000 quilates, contra 97.000 em egual periodo de 1929.

A Diamang com o fim de interessar o publico angolano na sua actividade, comprou em Londres um lote de acções suas que distribuiu pelas praças de Angola, e que foram rapidamente adquiridas.

A INVERNADA
Drama de Paixão Violenta com LUPE VELEZ apresentado pela Universal. Segunda-feira no PATHE' PALACE

Correio Sportivo

TURF

ESTEVE REUNIDA A DIRECTORIA DO DERBY-CLUB

Convocada para 8 de janeiro uma assembléa geral

Reunida em sessão, hontem, a directoria do Derby-Club resolveu:

manter as penalidades impostas pelo starter, de suspensão por duas corridas ao jockey Alberto Feijó, que montou o cavallo Warlock;

multar em 50$000, os jockeys Celestino Gomes (Boyero), Carmelo Fernandez (Ribatejo), Alberto Feijó (Azulado) e Lydio de Souza (Tea Service);

multar em 50$000 os aprendizes R. Ferreira (Tiririca) e Nelson Pires (Franco) e em 100$000 o jockey Alberto Feijó (Thesouro);

mandar pagar os premios de accordo com as papeletas do juiz de chegada.

A directoria, tendo ouvido os jockeys Alberto Feijó e Carmelo Fernandez, que montaram respectivamente Ultraje e Vulcain, resolveu, pelas declarações prestadas pelos referidos jockeys, considerar improcedente a reclamação apresentada pelo proprietario do cavallo Vulcain.

Além das resoluções acima, a directoria, resolveu convocar uma assembléa geral, que deverá ser realizada no dia 8 de janeiro proximo, e que terá o fim especial de "autorizar a directoria a realizar as despesas resultantes ao rompimento pelo Jockey-Club do accordo relativo á distribuição dos dias de corrida entre as duas sociedades."

◆

O ROMPIMENTO ENTRE AS DUAS SOCIEDADES CARIOCAS

Como um leitor do "Correio da Manhã" suggere as bases para uma fusão

Recebemos de um leitor do *Correio da Manhã* a seguinte carta em que se suggerem as bases para uma fusão das duas sociedades de turf desta capital:

"Sr. redactor do "Correio da Manhã" — Conhecendo o interesse que este jornal toma pelo turf, venho, na qualidade de socio effectivo do Jockey-Club e do Derby-Club e ainda tendo em muita consideração a conveniencia da fusão das duas sociedades, lembrar por vosso intermedio a seguinte solução:

1º) As duas sociedades se fundirão em uma só com a denominação da veterana dessas: Jockey-Club.

2º) A nova sociedade Jockey-Club dará annualmente dois grandes premios um com a dotação egual ao grande premio Jockey-Club e com a denominação de grande premio Dr. Frontin e o outro com a dotação egual ao grande premio Cruzeiro do Sul com a denominação de grande premio Derby-Club, em homenagem a essa sociedade e ao seu presidente.

3º) Os actuaes socios do Derby-Club passarão a socios da nova sociedade mediante uma syndicancia feita por uma commissão composta de egual numero de membros dos actuaes socios do Jockey-Club e Derby-Club.

4º) Os socios do Derby-Club que não forem acceitos para socios da nova sociedade serão compensados do seguinte modo:

a) terão o direito de frequentar o Hippodromo Brasileiro com duas senhoras ou menores na tribuna especial e receberão uma indemnização em dinheiro de 3:000$ por exemplo; ou

b) terão o direito de transferir o seu titulo nas condições dos estatutos do Jockey-Club, isento da taxa de transferencia.

5º) Os actuaes socios do Derby-Club que tambem o são do Jockey-Club terão direito de transferencia do titulo nas condições dos estatutos do Jockey-Club, isento da taxa de transferencia.

6º) A nova sociedade, tendo em consideração os serviços prestados ao turf pelo dr. Paulo Frontin, fará transportar para o Hippodromo Brasileiro o busto que se acha no prado do Derby-Club, collocando-o no local mais adequado. O dr. Frontin será eleito presidente de honra da nova sociedade do Jockey-Club.

7º) Em julho de 1932 se fará a eleição da directoria, conselho consultivo e conselho fiscal nas condições estabelecidas pelos estatutos do Jockey-Club.

Infelizmente, sr. redactor, esta questão de fusão tem sido envenenada e não encarada sob um prisma elevado e muitos vêem nella um interesse sómente do proponente, que foi o Jockey-Club. Naturalmente este não faria semelhante proposta se não tivesse vantagem e se não visse principalmente o interesse elevado do turf.

O presidente do Derby-Club sem procurar indagar as condições da fusão "fechou a questão".

Não seria mais razoavel que procurasse ou directamente ou por intermedio de terceiros saber o que desejaria o Jockey-Club e depois das preliminares das negociações pedir plenos poderes a assembléa do Derby-Club para uma combinação neste sentido?

Não é segredo para ninguem que accordos sempre se fazem, principalmente quando o interesse é de parte a parte.

Mesmo que não quizesse assim proceder, por que o presidente do Derby não reune uma assembléa geral e não pede o parecer da mesma para a proposta do Jockey-Club?

O Derby-Club poderá ter a certeza de que o Jockey-Club, na proposta que fez, de modo algum visa prejudical-o e que, com a fusão, os socios do Derby terão a lucrar e muito, e que o seu presidente, o dr. Paulo de Frontin receberá do Jockey-Club as homenagens que lhe são devidas pelo seu merito e pelos beneficios prestados ao turf.

O dr. Paulo de Frontin que "abra a questão", procure se entender com o Jockey-Club e terá prestado real serviço ao turf e á nossa capital.

Se assim proceder não só prestará este serviço, como talvez salvará o Derby de uma morte lenta, mas fatal, e, ainda, não terá grandes desgostos e sim o prazer de ter contribuido para um final honroso e glorioso para ambas as sociedades.

Podem os socios de ambas as sociedades ficar certos de que se a fusão se fizer nos termos mais ou menos acima enumerados lucrarão o Jockey-Club, o Derby-Club, o turf e tambem o doutor Frontin.

Os agradecimentos e respeitos do — *Vosso constante leitor.*"

*

A PROPOSITO DA ULTIMA VICTORIA DE IBERICO

Como o entraineur do filho de Le Temps explica a performance de oito dias antes

Do entraineur Francisco Barroso recebemos a seguinte carta:

"Sr. chronista do "Correio da Manhã". Saudações. — Tendo a carreira ganha pelo meu cavallo Iberico causado vivos commentarios por parte de alguns jornaes, em virtude da má performance que produziu oito dias antes no Jockey-Club, sou forçado a vir esclarecer os motivos do fracasso anterior, todo proveniente de um factor que foi publico e a que esses mesmos jornaes que hoje criticam a victoria de meu cavallo poderiam ter dado publicidade. Iberico, na quinta-feira anterior á corrida do Jockey, soffreu na pista um accidente, o que me impediu que o pudesse "apromptar" no sabbado e aguardei até domingo para resolver sobre a sua apresentação. Vendo que os ferimentos por elle recebidos não tiveram consequencias graves, resolvi apresental-o, mas, sem o trabalho que não lhe pude dar, no sabbado, o cavallo faltou no final da carreira, esmorecendo. e o jockey, muito prudentemente uma vez que era então impossivel ganhar, não o sacrificou inutilmente. Iberico ainda tem no quarto e curvilhão direitos cicatrizes dos ferimentos que recebeu e do accidente teve a commissão de corridas do Jockey-Club pleno conhecimento. Não tendo a carreira do Jockey-Club trazido nenhuma consequencia má, pude continuar normalmente o seu entrainement, e se pesado se achava, é evidente que só poderia adeantar no seu estado e isso tambem disse eu á commissão do Jockey-Club e que esperava agora de meu cavallo uma optima actuação no Derby-Club.

E assim aconteceu. O que não posso, porém, é pôr annuncios nos jornaes do que occorre com os meus cavallos, principalmente de factos que se verificam em publico, como o accidente soffrido por Iberico.

Agradecendo a publicação destas linhas, subscrevo-me ao seu inteiro dispôr. — *Francisco Barroso.*"

*

OS CONCURSOS PATROCINADOS PELA A. C. D.

Os concorrentes que occupam as principaes collocações

Em varios dos concursos que se realizam sob o patrocinio da Associação de Chronistas Desportivos, com o resultado da corrida do ultimo domingo, occupam as principaes collocações os seguintes concorrentes:

TAÇA OLIVAL COSTA

1 —	A. Corrêa	154—246
2 —	H. Campista	153—245
3 —	Olavo Bahia	140—240
4 —	O. Ribeiro	139—238
5 —	C. Jiquiriçá	147—235
6 —	C. Carvalho	135—235
7 —	Avelino Dias	132—229
8 —	M. da Fonseca	145—227
9 —	Alfredo Ford	135—226
10 —	W. Santos	140—225

Records — De pontos em uma corrida (média 1,44) Octavio Ribeiro; de rateios de 1º logar (320$000), Moraes Cardoso; de rateios de duplas (333$600), Alcides Sanches e Raul Gonçalves.

TAÇA A. C. D.

1 —	O. Ribeiro	137—228
2 —	H. Camara	131—228
3 —	Samuel Babo	136—225
4 —	C. de Barros	131—218
5 —	R. P. Souza	128—211
6 —	A. M. Dias	110—188
7 —	João Costa	117—187
8 —	C. Klunge	111—174
9 —	G. Ribeiro	104—171
10 —	J. B. Amaral	100—152

Records — De pontos em uma corrida (média 1,44) Oscar Ribeiro; de rateios em 1º logar, réis 320$000, J. B. Amaral, e rateios de duplas, 162$700, J. B. Amaral.

CONCURSO SANTAREM

1º logar — Carvalho Ribeiro, 7 pontos.

2º logar — J. L. Costa Pereira, Octavio Ribeiro, Oscar Medeiros, Ricardo, O. S. Jorge, Joel, Alberto Smith, Pituta, com 6 pontos cada um.

TORNEIO MENSAL

1 —	O. S. Jorge	12—19
2 —	A. Machado	11—19
3 —	J. Almeida	9—19
4 —	O. Medeiros	10—16
5 —	O. Ribeiro	10—16
6 —	W. Santos	9—16
7 —	F. Calmon	8—16
8 —	Ary Guimarães	10—15
9 —	Samuel Babo	10—14
10 —	P. de Moraes	9—14

E mais quatorze concorrentes com menor numero de pontos.

*

DIVERSAS INFORMAÇÕES

Varios exercicios de hontem na pista grammada

Estiveram hontem na pista grammada do hippodromo da Gavea, Umbú, que montado por um lad, trabalhou a distancia de 2.200 metros, sendo esperado nos 1.500 metros por Varese, montada por J. Salfate. Os ultimos 1.100 metros percorridos com evidente vantagem pela egua, foram cobertos em 73 segundos. Enygma pilotado por Ignacio de Souza tambem galopou 2.200 metros, registrando para os derradeiros 1.100, 70 segundos. Os demais exercicios que foram em numero limitado, careceram de importancia.

Uma nova pensionista para o entraineur Fernando de Azevedo

Pelo "Araraquara", entrado hontem no nosso porto, chegou de Porto Alegre a egua Mechita, recentemente adquirida naquelle turf pelo sr. Carlos Eiras. A representante da elevage argentina que desembarcou em boas condições, já está alojada na villa hippica, nas cocheiras do entraineur Fernando Azevedo.

Procedentes de S. Paulo, chegaram hontem dois cavallos

Conforme antecipamos chegou hontem da capital paulista o potro Carinho, que foi desclassificado para segundo logar ao ganhar o ultimo premio eliminatorio corrido no hippodromo da Mooca. Juntamente com o filho de Kleppestone chegou Turyassú que se achava ha tempos em São Paulo.

Um cavallo definitivamente afastado das pistas

Foi definitivamente arredado do entrainement o cavallo Bocão, que offerecido pelo seu proprietario ao sr. Flores da Cunha, aguarda embarque para Porto Alegre.

CASA NERO

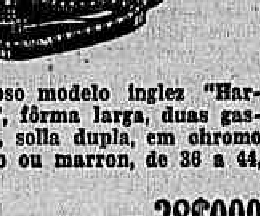

famoso modelo inglez "Hartley", fôrma larga, duas gaspeas, solla dupla, em chromo preto ou marron, de 38 a 44,

38$000

Não é saldo, temos todos os numeros; é mercadoria recebida especialmente para esta grande venda.

69—Rua São José—69

PEÇAM CATALOGOS

Pelo Correio mais 2$000.

(6046)

Football

A SITUAÇÃO DOS PAULISTAS

Marcada uma nova reunião do C. de J. da C. B. D.

Está marcada uma nova reunião do Conselho de Julgamentos da Confederação Brasileira de Desportos, para a proxima sexta-feira, ás 8 1|2 da noite.

Nessa reunião, que esperamos se realize desta vez, será discutido o parecer do dr. Luiz Jordão, sobre o requerimento interposto pelos nossos presados collegas d'"O Globo" pleiteando o cancellamento das penalidades que foram impostas e estão sendo cumpridas pela Associação Paulista.

Como complemento dessa medida tendente a restabelecer a paz no meio sportivo brasileiro suggerem aquelles nossos distinctos confrades, a realização de uma série de tres jogos interestaduaes entre os scratchs do Rio e de S. Paulo, revertendo a renda liquida em favor do resgate da divida externa do Brasil.

A idéa como já tivemos occasião de dizer, é das mais nobres, e merece o apoio das supremas autoridades do sport nacional.

Não se comprehende, aliás num momento como este que o sport paulista esteja divorciado da communhão sportiva brasileira.

*

DE S. PAULO

Um caso escandaloso

São Paulo, 23 (A. B.)— Um jornal daqui, na sua secção sportiva de hoje, diz que, como no Rio, em São Paulo tambem ha escandalos verdadeiramente "suisgeneris" em materia de football.

Agora está na ordem do dia a facilidade com que um juiz official da APEA, depois de haver feito seu relatorio sobre um jogo que dirigiu, procura destruir os effeitos desse documento e se demitte a si mesmo desprestigiando-se no conceito de seus collegas e demais desportistas.

O jornal, diz ainda que o caso é de fazer corar um frade de pedra.

•

UMA NOITE DE ALEGRIA NO FLAMENGO

E' grande a ansiedade da familia flamenga, pela realização da brilhante festa com que a directoria do Flamengo encerrará as reuniões do corrente anno, sabbado, 27 do corrente.

O rink do campeão de terra e mar, local amplo e de grandes proveitos na presente estação, receberá uma ornamentação condigna e original.

A American-jazz dirigirá as dansas que se prolongarão das 10.30, até alta madrugada.

Durante essa festiva reunião, varias surpresas serão reservadas aos associados e suas familias.

A entrada será com o recibo numero 12 (dezembro) e a respectiva carteira de identidade social, podendo cada socio fazer-se acompanhar de duas pessoas de sua familia (senhora, mãe, filhas ou irmãs solteiras).

O traje será o branco a rigor, smocking ou escuro completo.

Os associados em atrazo encontrarão os cobradores do Club, nos guichets da entrada, e qualquer reclamação deverá ser antecipada para 5-1-863, diariamente, para a thesouraria.

A ULTIMA FESTA DOS ASPIRANTES FLAMENGOS DE 1930

Como vem acontecendo ha annos, promette alcançar um grande successo a festa intima com que o departamento dos aspirantes do Club de Regatas do Flamengo, encerrará as suas actividades no corrente anno, pela qual reina inteiso enthusiasmo, entre os jovens rubro-negros.

Assim é, que para dar um merecido repouso aos que ali praticaram os sports mais favoritos dos cariocas, cujos optimos resultados são já patentes, organizou o programma abaixo, que será desdobrado domingo 28, no campo da rua Paysandu e está dividido em duas partes, realizando-se a primeira pela manhã, e a segunda á tarde.

Para a ultima, estão reservadas, uma homenagem especial á Imprensa, e uma solennidade, na qual participarão elevado numero de jovens rubro-negros.

Eis o programma definitivo desta esperada festividade social:

Primeira parte (de manhã):

1º — A's 8.30 — Custodio José de Carvalho — 50 metros rasos Infantis até 12 annos:

2º — A's 8.40 — Oscar Ballalai — 80 metros rasos — Infantis fortes;

3º — A's 8.50 — Dr. Silvino Arc. Cavalcanti — 300 metros rasos — Juvenis;

4º — A's 9.00 — Dra. Anna Teixeira Leite — Altura — Infantis até 12 annos;

5º — A's 9.15 — Arthur de Carvalho — Altura — Infantis fortes;

6º — A's 9.15 — Austriolinlano Carneiro Pereira — 100 metros rasos — Juvenis:

7º — A's 9.30 — Oswaldo Novaes —Altura juvenis;

8º — A's 9.35 — Carlos Silva Costa — 240 metros rasos — Juvenis;

9º —A's 9.45 — Dr. Fernando Gonçalves da Silva — Distancia — Infantis fortes;

10º — A's 10.00 — Arthur Monteiro Neves — Distancia — Juvenis;

11º — A's 10.15 — Cyro Rezende — Salto de vara — Juvenis;

12º — A's 10.15 — João de Deus Candiota — Football — (Só para os infantis até 12 annos).

Segunda parte (á tarde):

13º — A's 3.00 — Carlos Ed. Façanha Mamede — Relay-race — Turmas mixtas — Infantil 12 annos, 1 infantil forte e 2 juvenis;

14º — A's 3.15 — Clube de Regatas do Flamengo — Final Campeonato interno — Laranjeiras x Botafogo;

15º — A's 2.30 — Imprensa Carioca —Juvenil x Bola Verde;

16º — A's 6.00 — Uma vez Flamengo ... — Entrega dos premios das competições aquaticas e terrestres.

INSCRIPÇÕES

Na secretaria e com o director da secção, acham-se abertas as inscripções para todas as provas acima, sendo gratuitas.

UM CONVITE A TODOS OS ASPIRANTES

Havendo grande interesse do Club, em apresentar nesse dia o maior numero possivel de seus aspirantes, para uma solennidade exclusivamente flamenga, o Departamento solicita o comparecimento de todos os que tem trenado football, basket ball, athletismo, natação e os demais sports, no corrente anno, domingo 28 de dezembro, ás horas das provas e especialmente, das 3 ás 6.30 horas da tarde. — Este aviso extende-se mesmo aos que não estiverem inscriptos nas provas.

O principal é a presença do aspirante.

*

O ULTIMO JOGO DO CAMPEONATO

O campeonato de football deste anno, muito embora plenamente decidido, ainda não está terminado. Devido a uma annullação de partida, no proximo domingo, teremos occasião de assistir ao ultimo encontro official do anno, travado entre os teams do America e do Fluminense .

Ao ser suspensa a partida, com a retirada do Fluminense, vencia este por 3 x 2.

Assim, uma vez reconhecida a nullidade do jogo, será elle disputado domingo no campo do America Football Club.

*

RENUNCIOU O PRESIDENTE DO OLARIA

Acaba de renunciar ao cargo de presidente do Olaria, o sr. Horacio Verne.

Esse sportman que delongos annos se vem destacando nos sports exercia tambem ha muito as funcções que ora abandona, sempre com o maximo interesse pelos progressos do Club.

*

FESTEJANDO A CONQUISTA DO CAMPEONATO

No intuito de festejar a conquista do campeonato de football, pelo Botafogo, um grupo de socios do alvi-negro promove para o proximo dia 27 do corrente, um grande "reco-reco", nas dependencias antigas do Club.

A entrada se fará pela rua General Severiano, e são convidados para a festa todos os jogadores dos varios clubs que tomaram parte no campeonato.

Terão ingresso esse jogadores, mediante a apresentação da carteira social do club a que pertencerem.

O "reco-reco" será iniciado ás 10 horas da noite.

*

A PROXIMA REUNIÃO DO CONSELHO DELIBERATIVO DO AMERICA

O presidente na forma do artigo 91, combinado com o paragrapho 1º do 93 dos estatutos do club convoca os membros permanentes, fundadores, benemeritos e grandes benemeritos, effectivos (100 socios eleitos) e assistentes (membros do conselho administrativo), para a reunião ordinaria do conselho deliberativo, que será realizada, em primeira convocação, no dia 26 do corrente, sexta-feira, ás 8.30 horas, na séde social, afim de se tratar da seguinte ordem do dia:

a) — Eleger o presidente e o secretario para as reuniões do conselho deliberativo;

b) — Entregar os diplomas e premios aos campeões do club, em campeonatos internos, disputados nesse anno;

c) — Interesses sociaes.

Em caso de não se realizar esta reunião, em primeira convocação, será então, levada a effeito em segunda e ultima no dia 30 do corrente, terça-feira, ás mesmas horas e no mesmo local.

*

A NOVA DIRECTORIA DO BOMSUCCESSO

Foi eleita na ultima reunião do Conselho Deliberativo do Bomsuccesso, a seguinte directoria, que regerá o club no proximo anno:

Presidente, coronel João José de Araujo — Vice-presidente, Almir Maia —1º secretario, Francisco Tavares — 2º secretario, Armando Florio — 1º thesoureiro, Claudionor Monteiro da Silva — 2º thesoureiro, Manoel Severino Pereira — Superintendente Ernesto Carneiro — Commissão fiscal — Tenente José Noronha — Francisco Guarino e Ernesto Vasconcellos.

*

AINDA O CAMPEONATO

Jogos de domingo proximo

NA AMEA

America x Fluminense — No campo da rua Campos Salles.

Jogo annullado por erro do juiz Diogo Rangel.

NA MEROPOLITANA

Bôa Vista x America — O America x Bôa Vista, respectivamente primeiro e segundo collocados, aquelle distanciado dois pontos deste, vão disputar os 20 minutos finaes da partida não terminada.

O America está vencendo por 3 x 2.

No caso do Bôa Vista, tornar-se de vencido a vencedor, estará empatado o certamen.

Magno x Central — Os tres minutos finaes do referido match.

A contagem é de 3 goals para cada team.

*

VAE REUNIR-SE O CONSELHO DELIBERATIVO DO BOTAFOGO F. C.

O presidente do Botafogo F. C. convoca os membros do Conselho Deliberativo, a se reunirem em sessão ordinaria, no proximo dia 2 de janeiro de 1931, na conformidade do art. 40 dos Estatutos, letra b, afim de ser tratada a seguinte ordem do dia:

a) eleição da directoria para o biennio de 1931-1932;

b) interesses geraes.

*

UM RÉCO-RÉCO NO BOTAFOGO

Um grupo de associados do Botafogo F. C., obteve da sua directoria permissão para promover, no proximo sabbado, dia 27 do corrente, um retumbante e formidavel Réco-Réco, para ser festejada a victoria do campeonato de 1930, brilhantemente conquistada pelo "Glorioso".

Para essa festa, que é tradicional em quasi todas as sociedades sportivas da cidade, são convidadas pela commissão promotora as turmas de todos os clubs da Amea, afim de que compartilhem da alegria dos botafoguenses e se estreitem assim, mais ainda, os laços de camaradagem e cordialidade que deve existir entre os sportistas.

O Réco-Réco terá inicio ás 10 horas da noite, e será realizado nas antigas dependencias do club campeão, sendo a entrada feita pelos portões da rua General Severiano, mediante apresentação da carteira social do club a que pertence.

Haverá fogos, musica, etc.

*

SPORT CLUB BRASIL

Assembléa geral (2ª e ultima convocação)

O presidente do Sport Club Brasil convida os socios quites para se reunirem, em 2ª e ultima convocação, no proximo dia 29 do corrente, ás 8 horas da noite, para a assembléa geral, convocada para eleger os membros do Conselho Deliberativo que terá de funccionar no triennio de 1931-1933.

Box

DOIS ANNOS DEPOIS...

Marcel Willes em viagem para o Brasil

O ex-campeão de peso-pesado da França Marcel Willes, recebeu recentemente uma decisão da 12ª camara correcional, pela qual tem direito a uma indemnisação de 12,000 francos.

Ha dois annos passados, por esta mesma data, Marcel Willes soffreu um accidente de automovel, e sómente agora teve fim a acção que intentou contra o causador dos seus ferimentos.

O pugilista francez, porém, não assistiu ao termo da demanda porque se encontra em viagem para o Brasil.

A presente informação foi colhida na revista sportiva franceza, "Match".

Xadrez

EL AJEDREZ AMERICANO

Da firma carioca, L. I. Stassin, estabelecida á rua Gonçalves Dias, 46, recebemos e agradecemos o ultimo exemplar chegado da revista argentina de xadrez, "El Ajedrez Americano", editada em Buenos Aires sob a competente direcção de Roberto Grau, nosso collega de "La Nacion".

O numero a que nos referimos é o de novembro pp.

O sr. Stassin, fez acompanhar este fasciculo com uma circular aos enxadristas que desejarem assignar esta revista para 1931.

Remo

NA LAGOA RODRIGO DE FREITAS

E' este o programma official da Competição do Remo promovida pelos clubs de regatas "Piraquê e Jardinense, sob o patrocinio da Federação Nautica da Lagôa Rodrigo de Freitas, a realizar-se domingo, 28 do corrente:

1º pareo — Canoas á 2 remos — Novissimos — "Dr. André de Faria Pereira".

2º pareo — Yoles á 4 remos — Junior — "Manoel Fernandes".

3º pareo — Canoas á 2 remos aberta ás classes — "Club de Regatas Lagoense".

4º pareo — Canôe — Junior — "Capitão Armando M. da Silva".

5º pareo — Yoles á remos — Junior — "Dr. Lindolpho Coller".

6º pareo — Canoas á 4 remos — "Botafogo Football Club".

7º pareo — Canôe — Aberto ás classes — "Club de Regatas Boqueirão do Passeio".

8º pareo — Yoles á remos — Novissimos — "Dr .Adolpho Bergamini".

9º pareo — Canôas á 4 — Aberta as classes — "4 de outubro".

10º pareo — Yoles á remos — Aberto ás classes — "Audax Yacht Motor Club".

11º pareo — Yoles á 4 — Novissimos — "Derby-Club".

12º pareo — Yoles á 4 — Aberto ás classes — "S. A. Cotonificio da Gavea".

A Federação Nautica da Lagôa Rodrigo de Freitas dirigida pelo capitão Armando Magno da Silva, continua prestigiada pelos clubs Lagoense, Jardinense, Piraquê e Audax Yacht Motor Club, clubs estes que constituem a força maxima do sport nautico na Lagôa das Garças.

Yachting

AUDAX YACHT-MOTOR CLUB

Reune-se, hoje, as 8 horas a directoria deste veterano centro de "Yachting", para tratar de assumpto urgente e de interesse social.

Tennis

A TAÇA SÃO PAULO TENNIS

Venceu-a o C. A. Paulistano

São Paulo, 23 (A. B.) — A Taça São Paulo Tennis, que ha muito vem sendo disputada nesta cidade, passou a obedecer ao regulamento da APEA, emquanto não existir a Federação Paulista de Tennis.

Disputada pelo systema de eliminatorias, ao certamen concorreram quasi todos os clubs da capital de São Paulo. Este anno tomaram parte na competição oito gremios que apresentaram 32 duplas e 24 simples femininas.

O victorioso foi o Club Athletico Paulistano.

*

O TORNEIO INTERNO DO VILLA ISABEL

Em proseguimento do campeonato de tennis, que ora se realiza no Villa Izabel Football Club, de accordo com a tabella, serão levados a effeito, quinta-feira, 25 do corrente os seguintes jogos:

9 horas — Primeira turma — Briani-Lourival x Lacolla-Renato. Zézé-Moacyr x Nerses-Maia.

8 horas — Terceira turma — Abreu-Camara x Dulce-Marietta.

7 horas — Segunda turma — Eloy-Canario x Bento-Milton — Otto-Dodoca x Pedro-Edgard.

Motocyclismo

NATAL DO MOTOCYCLISTA

Realiza-se amanhã uma grande passeiata motocyclista pela cidade, organizada pelo Moto Club do Brasil.

A partida da caravana será ás 6 horas da séde actual, á rua Mariz e Barros 133 "B", praça da Bandeira.

Na praia do Arpoador será offerecido aos associados e suas familias um saboroso chocolate o qual em attenção ao sr. Abrahão Augusto Pinto, autor da idéa denominar-se-á "Chocolate Chantecbler".

Como nota original, cada associado deverá ir munido de uma chicara ou caneca para seu uso.

O itinerario será o seguinte:

Praça da Bandeira — Mangue — Visconde Itauna — Marechal Floriano — Avenida Rio Branco — Beira-Mar — Tunnel Novo — Atlantica — Arpoador. A volta será pelo Leblon — Jardim Botanico — Voluntarios da Patria — Salvador de Sá e praça da Bandeira.

REUNIÃO DO CONSELHO DELIBERATIVO

Sabbado dia 27, ás 8 horas reune-se em segunda convocação o Conselho Deliberativo do Moto Club do Brasil.

*

EM S. PAULO

O campeonato annual

São Paulo, 3 (A. B.) — Numerosa assistencia presenciou a disputa na pista do alto da Lapa do campeonato annual de motocyclismo, ao qual concorreram elementos de maior destaque desse sport em São Paulo.

Desde o inicio a prova offereceu alguns incidentes dignos de nota.

A classificação final foi a seguinte:

Campeão de 1930 — Kurt Wilhoft com "Rudge", em uma hora 1 minutos e 45 segundos;

Segundo logar — Manoel Cuea, com "Triumph", em uma hora, 13 minutos e 45 segundos;

Terceiro logar — Guilherme, com "Arley", em uma hora, 18 minutos e 0 segundos e 2|5.

Um grupo de Pastorinhas no Jardim Zoologico

Será um dos numeros mais interessantes, dos festejos do "Natal" no Jardim Zoologico, o "Grupo das Pastorinhas" sob a direcção do popular artista José Florentino.

As "Pastorinhas" farão a sua entrada amanhã, no Jardim Zoologico, ás 7.30 da noite e até ás 9 horas deliciarão a assistencia, com seus bailados e canticos caracteristicos.

José Florentino apresentará as "Pastorinhas" com toda a solennidade e com a mesma pompa de outras éras; é uma tradição regional que merece ser conservada.

INSTITUTO DE PREVIDENCIA

Expediente do director:

Requerimentos —Paul J. Christoph Company — Pague-se.

Inscripções — José Francisco de Lima — Restitua-se. Edith Monteiro de Barros — Restitua-se.

Emprestimos dos Estados: — N. 39 — Indeferido o pedido. Numero 24 — Não comportando o terço a consignação indefiro o pedido.

Cartas de fiança — Pedro Penha Ruiz — Cancelle-se a carta de fiança.

Peculios — Deocleciana Lino de Senna, Epiphania das Chagas Mello, Leopoldina Alves de Oliveira, Amelia Bastos do Nascimento, Romeu Balster, Rosa Clementina Soares, Maria Silveira Dantas de Castro, Amelia Claudina Machado, Elpidio Luiz de Araujo, Virginia Cyrino do Espirito Santo, Francisca dos Santos, Euzelia de Souza Couto e Palmira Briggs do Pinho — Cumpra-se.

O LEGITIMO

LEITE DE MAGNESIA

tem a marca de

GRANADO

Não se deixem illudir pelos similares.

(8606)

AS BICYCLETAS de fama mundial

Peugeot e Royal

Serão vendidas a preços especiaes e em Prestações suaves durante o mez das FESTAS

VARIADO SORTIMENTO EM TODOS OS TAMANHOS

REPRESENTANTES

ISNARD & Cia.

CASA FUNDADA EM 1868

Rua Evaristo da Veiga, 20 (proximo á Avenida)

Phone 2-4619 — 2-4680 (9364)

NOS INSTITUTOS MILITARES DE ENSINO

O numero de alumnos a serem admittidos em 1931

Foi fixado da forma abaixo indicada o numero de alumnos a serem admittidos em 1931 nos diversos institutos militares de ensino:

Escola de Aperfeiçoamento de Officiaes — Infantaria — Categoria B — coroneis 4, tenentes-coroneis 5 e majores 2; categoria A — capitães 36 e 1ºs tenentes 18. Artilharia — Categoria B — coroneis 2, tenentes coroneis 3 e majores 2; categoria A — capitães 24 e 1ºs tenentes 12. Engenharia — Categoria B — Coroneis 1, tenentes-coroneis 3 e majores 2; categoria A — capitães 9 e 1ºs tenentes 8.

Escola de Cavallaria — Categoria B — coroneis 2, tenentes-coroneis 3 e majores 2; categoria A — capitães 18 e 1ºs tenentes 9.

Escola de Applicação do Serviço de Veterinaria do Exercito: Curso de Aperfeiçoamento — 1ºs tenentes 10.

Escola de Applicação do Serviço de Saude do Exercito — Curso de Aperfeiçoamento — capitães 15. Curso de Applicação — aspirantes 10.

PELOS TRABALHADORES DE JORNAL DESEMPREGADOS

A proxima grande festa sportiva em beneficio

Pedem-nos os organizadores do festival em beneficio dos trabalhadores de jornal, desempregados convidar por nosso intermedio a todos os membros das commissões encarregadas da direcção desta sympathica festa para a reunião que se realizará hoje, ás 8 horas da noite, na séde da Associação Brasileira de Imprensa, sob a presidencia do sr. Souza e Silva, vice-presidente da Associação, para se resolver definitivamente sobre as ultimas medidas a tomar para a realização da festa, visto como já se encerrou o campeonato de football.

São os seguintes os chronistas que constituem as commissões:

Pela Confederação — Dr. Oliveira Santos, dr. Leite de Castro e sr. Raul Bruce.

Pela Amea — Dr. Celio de Barros, Luiz Vianna, Baptista Franco e Netto Machado.

Pelo club campeão (Botafogo) — Attila de Moraes, dr. Oliveira Santos, Argemiro Bulcão e A. P. de Carvalho.

Pelo Fluminense — Dr. Aloysio Tavora, Adauto de Assis e dr. Leite de Castro.

Pela Prefeitura — Antenor de Magalhães, Antonio Velloso, Pillar Drumond e Manoel Lourenço de Magalhães.

O ministro da Viação esteve em visitas ao cáes do Porto

O sr. José Americo, ministro da Viação, acompanhado do sr. Lucas Bicalho, inspector de portos, rios e canaes, visitou, hontem demoradamente as obras de prolongamento do cáes do porto desta capital. S. ex. segundo deixou transparecer, saiu satisfeito por tudo que viu, tendo sobre o assumpto trocado idéas com o inspector de portos.

Requerimentos despachados pelo ministro da Viação

Pelo ministro da Viação foram despachados, hontem, os seguintes requerimentos:

Augusta Fernandes Madeira, pedindo os favores do montepio. — Prove ter o finado contribuido para o montepio após a sua aposentadoria.

Engracia Moraes, idem, idem. — Afim de supprir lacunas e incorrecções da prova testemunhal, apresente attestado idoneo, nos termos consagrados nas justificações em juizo.

Leonor Lansen da Costa, idem, idem. — Prove a existencia ou não da viuva do contribuinte.

Rita Bloudo Pereira, idem, idem. Deferido.

Margarida São José, idem, idem. — Habilite-se na fórma preceituada pelo decreto numero 3.607, de 10 de fevereiro do 1866.

Deolinda Lopes Macanja, idem, idem. — Substitua os documentos referentes á Caixa dos Ferroviarios por outros onde se declare o verdadeiro nome do fallecido.

Ignacia Augusta de Almeida, idem, idem. — Apresente a certidão de nascimento de Moacyr.

Francisca de Carvalho Tinoco, idem, idem. — Habilite-se na fórma preceituada pelo decreto n. 3.607, de 10 de fevereiro de 1866.

Ermezinda Jardim Freire, idem, idem. — Prove não ter o finado deixado outros filhos legitimos, legitimados ou naturaes reconhecidos e que a habilitanda nada percebe dos cofres publicos. — Complete, ainda, o sello, para os documentos apresentados.

Funccionarios da Casa de Detenção que voltam ao serviço

Os srs. Darcy do Carmo Diniz e Octavio Pestana de Aguiar, ha pouco afastados dos seus cargos na Casa de Detenção, tiveram ordem de reassumil-os, em virtude do ministro da Justiça ter attendido a uma solicitação da commissão do inquerito nomeado para apurar possiveis irregularidades naquelle presidio que, após ouvil-os, considerou justa a sua volta ao serviço.

Os alugueis pagos pelos officiaes pelas casas que occupam na Villa

O ministro da Guerra declarou que as percentagens pagas pelos officiaes que occupam predios na Villa Militar, devem ser recolhidos aos cofres do conselho administrativo dos respectivos corpos, aos quaes competir a conservação dos proprios que lhes estão affectos.

O NATAL DAS CREANCINHAS POBRES DOS SUBURBIOS, NO GREMIO 11 DE JUNHO

A generosidade das familias e a collaboração do commercio

Como sempre acontece em emprehendimentos desta natureza, a commissão promotora do festival infantil na séde do Gremio 11 de Junho, á rua 24 de maio, n. 208, na estação do Riachuelo, a realizar-se amanhã, tem recebido o inestimavel concurso das familias e do commercio, que desde o inicio acorreu generosamente á iniciativa, enviando presentes que serão offerecidos como lembrança do Natal de 1930, ás creancinhas pobres dos suburbios.

Conforme já tem sido amplamente noticiado, a distribuição será feita a partir das 3 horas da tarde, pela commissão de senhoras e senhoritas, que está assim constituida: sras. D. D. Carolina Antunes Pereira Pinto, Evelyna Fonseca Lima, Camilla de Sá Freire, Maria de Lourdes Marques Leão e Paulina Vianna, senhoritas: Maria do Carmo Araripe, Osmarina Fórtes, Carlota Lins de Vasconcellos, Gabriella Bezerra Martins, Juracy de Mello e Souza Guimarães e Sylvia Teixeira Pires.

A commissão promotora do festival recebeu até agora os seguintes presentes:

25 Caixinhas de saborosos bombons, da importante fabrica de Café e Chocolate "Andaluza", de propriedade da conceituada firma Martins Filhos, á rua dos Andradas, n. 23; tres duzias de finos sabonetes da firma Campos Heitor & Cia., proprietaria da Pharmacia Campos Heitor, á rua 24 de maio, n. 26, na estação do Rocha; 2 pares de sapatinhos para bebé, da "Casa Chiara", á rua Dias da Cruz, no Meyer; 4 cadernos, 2 livros de historias, 1 caixa de lapis e 1 brinquedo, do sr. Americo Gonçalves, proprietario da Casa Judith, no Meyer; 1 caixa de sabonetes, da Perfumaria Meyer; 2 duzias de copos collegiaes, da conceituada firma J. R. Nunes & Cia., proprietaria da fabrica de filtros e apparelhos filtrantes" Fiel" e "Senun", á rua Figueira, n. 237, na estação do Riachuelo; 3 gorros, 1 bonet e 1 par de chinellinhas para creança, da "Casa Rayon", á rua Archias Cordeiro, n. 200, no Meyer; 6 metros e meio, de fazenda, da Casa dos Lopes, á rua Archias Cordeiro, ns. 157 e 159, no Meyer; 1 boneco da Casa Salomão, á rua Dias da Cruz, n. 131, no Meyer; 10 latinhas de marmelada Leal Santos, da firma proprietaria do Armazem do Povo, com filial á rua Dias da Cruz, n. 177, no Meyer; 1 corte de fazenda, da srta. Célia Pires de Mello; 5$000, do sr. Alvaro Gonçalves Leite, socio da firma proprietaria da Chapelaria Brasil, á rua da Carioca, n. 7; 1 automovel (brinquedo) e 1 chocalho, da srta. Elcira Pires de Mello; 3 vestidinhos, 1 toca e 1 retalho, da srta. Sylvia Teixeira Pires; 1 sabonete da Pharmacia Nery; 15$000, da sra. Candida Rocha Freire; 5$000, da Alfaiataria Futurista; 1$000, da "Casa Fiel"; 1 moringa da quitanda S. Jorge; 1 saquinho de balas, da Leiteria Olvear; 6 chicaras para café, da "A Nacional"; 2$000, da sra. Adelia Carvalho; 1$000, da sra. Aduzina Lemos; 10 latas de leite condensado do "Armazem Sendas"; 2 camisolas 3 aventaes e 1 touca, da menina Maria Amelia, filha do dr. João da Fonseca Lima, 1º secretario do Gremio 11 de Junho; 10$000, da srta. Jeanne Lardy; 1 lata de biscoutos, do "Bar Flora"; 6 vasinhos de flores, de Vidal Nogueira & Cia.; 1 lata de biscoitos da "Parreira do Minho"; 1 brinquedo de A. B. Andrade & Cia; 4 brinquedos, de "Bazar Imperio"; 10 saquinhos de balas, da "Bomboniere Gaby"; 1 saquinho de balas, de João Pardella; 1 sobonete de Joaquim Figueiredo; 2 vestidinhos de Waldemar Guimarães; 1$000, da "Casa Dain"; 2 vestidinhos e 1 roupinha, para menino, da srata. Jenny Lopes; 1 saquinho de balas da Confeitaria Previdente; 12 sabonetes reclame, da Pharmacia Popular, á rua Archias Cordeiro, n. 212, no Meyer; 20$000, da galante menina Elena Motta Dumont, filha do guarda-livros sr. Oscar Dumont; 1 vestidinho, 1 touca e 1 collar de fantasia, para creança, da srta. Eglantina de Castro, filha do professor Alberto Castro, director da Escola Royal; 1 interessante Bulesinho, de mme. Alberto Castro; 5 brinquedos, sendo 3 automoveis e 2 bolas de borracha, da senhorita Etelvina Wandeck; 1 boneca e 1 artistico ramo de flores, feitas de madeira, do major Alfredo Carneiro; 100 vidrinhos reclames de Agua de Colonia e 28 caixinhas de pó de arroz, da firma Eugenio de Oliveira & Cia., proprietaria da Pharmacia Riachuelo, á rua 24 de Maio n. 166; 40 brinquedos, para guarnecer uma arvore de Natal, offerta do sr. José Ortigão, chefe da firma proprietaria dos armazens do "Parc Royal"; 12 saquinhos de balas, do sr. Francisco Gonçalves Maia, da Confeitaria Moderna, no Meyer, 8 sabonetes, do pharmaceutico sr. Alberto Lopes; 1 chocalho, para bébé, do sr. Oscar Rosas; 3 córtes de fazenda, da casa Abdu Assis, á rua 24 de Maio, no Riachuelo; 2$00, do sr. José Antonio Vianna; 1$000, do sr. Verissimo Henrique da Silva; 2$000, do sr. Luiz Dias Martins; Varios retalhos da sra. Ondina Marques de Oliveira; Retalhos da senhorita Lourdes Luz; uma roupinha para menino, da senhorita Nair Oliveira Mello; uma lata de biscoutos e 1 camisinha, da senhorita Arlinda Cabral; 2$000, do sr. Manoel Gomes; 3$000, do sr. João de Souza Amorim; 5$000, de um caridoso; 4$000, de uma caridosa; 10$, do Café Apollo; 10$, da Padaria das Familias, na estação do Riachuelo; 5$000, da Padaria Yolanda; 2$000, de um caridoso; 5$000, de "Taty e Tatá"; varios doces de Petita, Sylvia e Irene; 1 lata de biscoutos da "Casa Nortista"; 24 brinquedos de Oscar de Souza e José Soares Brito; 20 vestidinhos e 1 par de sapatinhos de lã, de Olivier Auler; 3$000, da sra. Firmina Schubnel; 4 gorros, da "Casa Amazonas", no Meyer.

Todas as pessoas que offertarem algo para o mesmo festival, ficam naturalmente convidadas a assisti-o e apreciar a distribuição que será feita exclusivamente pela commissão de senhoras e senhoritas dessa iniciativa.

INSPECTORIA DE VEHICULOS

Estão sendo intimados a comparecer á Inspectoria de Vehiculos, para responderem pelas infracções que commetteram, os motoristas dos autos seguintes:

Meio fio e o bonde — P. 7320.

Estacionar em logar não permittido — P. 4002 — 4582.

Excesso de velocidade — P. 1217 — 1837 — 2727 — 16209 — 14250.

Recusar passageiros — P. 2704.

Desobediencia ao signal — P. 241 — 1234 — 1869 — 5549 — 6430 — 6682 — 7092 — 8091 — 8870 — 9051 — 11350 — 13069 — 13142 — 14020 — 14425 — C. 2291.

O Club dos Advogados e o projecto dos estatutos da Ordem

O Club dos Advogados, está examinando o projecto dos Estatutos da Ordem dos Advogados Brasileiros, elaborado pela douta commissão do Instituto dos Advogados.

Para esse projecto, chama o club a attenção de todos os advogados, pedindo lhes enviem, com a maxima urgencia, suggestões para o competente estudo e encaminhamento á commissão redactora do projecto, caso não queiram remettel-as directamente áquelle departamento.

O intuito do club é collaborar com o Instituto dos Advogados nesse trabalho de grande interesse para todos os advogados.

Ha pontos referentes á disciplina da classe e limitação ou prohibição do exercicio da advocacia, em casos como o dos funccionarios publicos, orgãos do Ministerio Publico, delegados de policia e congressistas, que merecem ponderado estudo, maximo, porque é preciso não esquecer nunca que se está legislando para todo o paiz.

O concurso para a matricula na Escola de Estado-Maior

Para conhecimento dos interessados, o ministro da Guerra declarou que fica supprimida, no corrente anno, a segunda parte do concurso para a matricula na Escola de Estado-Maior, excepto a parte relativa a assumptos tacticos que será realizada de accordo com o art. 21 do regulamento vigente.

Estabelecimentos e productos que se recommendam

ARTIGOS PARA CREANÇAS

Paraiso das Creanças — Setembro, 134.

ARTIGOS PARA HOMENS

O Camiseiro — Assembléa, 28|32.

ARTIGOS de ELECTRICIDADE

Cia. Brasileira de Elect. "Siemens Schukert" - 1º Março, 88.

LOTERIAS

Centro Loterico — Vetere & Cia. Rua Sachet, 9.

Loteria do Estado do Rio — Visconde Rio Branco, 499 — Nictheroy.

Loteria da Capital Federal — 1º Março, 110.

Loteria de S. Paulo.

Loteria de Goyaz.

Mundo Loterico — Ouvidor, 189.

Loteria do E. Santo — Rodrigo Silva, 9.

F. Guimarães F.º & Cia., Ltd. — Rozario, 71.

Sonho Ouro — Galeria Cruzeiro, 1.

L. Costa & Cia. — Rua Chile, 8.

V. Fernandes & Cia. — Sachet, 26.

Ceará Commercial e Ind. Ltda. — Buenos Aires, 134.

BANCOS e CASAS BANCARIAS

Banco do Brasil — 1º Março.

Banco Mercantil — 1º Março, 67.

Banco Boavista — 1º Março, 47.

Banco dos Funccionarios Publicos — Rua do Carmo, 59.

S. A. Lar Brasileiro—Ouvidor, 90.

Sul America Capitalisação — Ouvidor, 90.

CAMBIO E PASSAGENS

F. Monerò & Cia. — Av. Rio Branco, 49.

CUTELARIA FINA

Luis Hermanny F.º & Cia. — Gonç. Dias, 50.

CORREIO AEREO

Cie. Generale Aeropostale — Av. Rio Branco, 50.

COMPANHIAS DE NAVEGAÇAO

Lloyd Brasileiro — Praça Servulo Dourado.

COMPANHIAS CONSTRUCTORAS

Cia. Immobiliaria Nacional — Quitanda, 143.

Cia. Immobiliaria Kosmos — Ouvidor, 87.

Cia. Bras. Immoveis e Construcções — Av. Rio Branco, 48.

CASAS DE CALÇADOS

Casa Gulomar — Av. Passos, 120

Casa Azamor — Ouvidor, 66.

DROGARIAS E PRODUCTOS PHARMACEUTICOS

Emplastro Phenix.

De Faria & Cia. — S. José, 74.

Granado & Cia. — 1º Março.

Sabonete Gessy.

Emulsão de Scott.

F. R. Baptista & Cia. —1º Março.

Cia. Chimica Merck—S. Pedro, 136.

V. Silva & Cia. — Assembléa, 34

J. R. Pires & Cia. — Acre, 82.

Ferroglobina.

Seys & Pierre — S. Pedro, 72-1º.

Byman Rinder & Cia. — Had. Lobo, 80.

Pharmacia Moura Brasil — Uruguayana, 37.

Raul Ribeiro & Cia. — Gal. Camara, 39.

Minorativas.

Sabonete Eucalol.

Lysoform.

DESINFECTANTES

Cruzwaldina.

DISCOS E MACHINAS FALANTES

Bylngton & Cia. — Gal. Camara 65.

Casa Edison — 7 Setembro, 90.

Paul J. Christoph Co. — Ouvidor, 98.

Assumpção & Cia. Ltd. — Av. Rio Branco, 147.

Casa do Disco — Chile, 29.

FUMO SE CIGARROS

Grande Manufactura de Fumos Veado.

Lopes Sá & Cia.

FABRICAS DE CERVEJA

Cia. Cervejaria Brahma — Marquez Sapucahy, 200.

INSECTICIDAS

"Unic".

IMMUNISAÇAO DE MOVEIS

Cia. Mata-Cupim S. A. — São José, 13.

MOVEIS E TAPEÇARIAS

Mappin Stores — Senador Vergueiro, 147.

MACHINISMOS EM GERAL

Herm Stoltz & Cia. — Av. Rio Branco, 66|74.

PERFUMARIAS

Coty — Riachuelo, 19.

ROUPAS DE CAMA E MEZA, ETC.

Notre Dame de Paris — Tecidos em geral — Ouvidor, 182.

A Nobreza — Uruguayana, 95.

A Capital — Av. Rio Branco.

Parc Royal — Largo S. Francisco.

A Oriental — Andradas, 90|92.

Parque Imperial—Av. Passos, 32.

P. Moreira — Rua do Costa, 8.

SANATORIOS E CASAS DE SAUDE

Sanatorio de Palmyra — Palmyra — E. Minas.

Sanatorio R. Comprido.

TERRENOS E CASAS A PRESTAÇÕES

Antonio da Silva Salles — Rosario, 109, sob.º.

VENDAS A PRESTAÇÕES

A Compensadora — Ramalho Ortigão, 20-2º

EPILEPSIA

Evaristo Ferreira da Silva, funccionario do Ministerio da Agricultura, com 36 annos de idade, deu o primeiro ataque epileptico em 2 de Junho de 1922 — em 1926 tendo se aggravado o seu estado, foi obrigado a pedir um anno de licença — sendo nesta época seu medico assistente o Dr. Antonio Pires Ferreira da Silva, tio do enfermo, — em 1928 dava Evaristo de 5 a 9 ataques por dia, estando completamente afastado do seu emprego, — em 16 de Janeiro de 1929 passou o doente a fazer uso do **ANTIEPILECTICO BARASCH**, sendo que neste mesmo dia deu apenas um ataque, e no dia 17 dois ameaços, — no dia 18 o enfermo passou completamente bem, sem a menor manifestação epileptica, mantendo-se nesta situação até hoje, e em perfeito estado de saude, data em que assigna a presente declaração.

Rio de Janeiro, 26 de Setembro de 1930.

Evaristo Ferreira da Silva

Confirmo a declaração supra.

Dr. Antonio Pires Ferreira da Silva.

O **ANTIEPILECTICO BARASCH** é vendido em todas as pharmacias e drogarias do Brasil em vidros grandes e pequenos.

Pedidos:

F. LINS & Cia.

RUA SÃO PEDRO, 114 — SOBRADO

(10414)

INFORMAÇÕES UTEIS

PAGAMENTOS

NO THESOURO NACIONAL — Na 1ª Pagadoria será paga hoje, a folha do Montepio civil, da Viação, de N a Z.

NA PREFEITURA — Pagam-se hoje as folhas das guardiãs, serventes de escolas, titulados da Carta Cadastral, diaristas e titulados do Theatro Municipal e Ilha da Sapucaia.

GUARDA CIVIL

Serviço para hoje:

Uniforme 3º.

Dia á Secção Central — Primeiro fiscal Lincoln Duarte e segundo fiscal Reynaldo Magalhães.

Ronda geral — Primeiros fiscaes Domingos José Ribeiro, José Castilho Brandão, Acevedo Carvalho, Edgardo Santos da Silva e segundos fiscaes Rocha Gomes e Magalhães de Almeida.

SERVIÇO POSTAL

A Repartição dos Correios expedirá malas pelos seguintes vapores:

Hoje:

"Deseado", para Santos e Rio da Prata, recebendo impressos, até 10 horas; objectos para registrar, até 9 horas; cartas para o interior da Republica, até 10 1|2; idem, idem, com porte duplo, até 11 horas; cartas para o exterior da Republica, até 11 horas.

"Massilia", para Santos e Rio da Prata, recebendo impressos, até 10 horas; objectos para registrar, até 9 horas; cartas para o interior da Republica, até 10 1|2; idem, idem, com porte duplo, até 11 horas; cartas para o exterior da Republica, até 11 horas.

"Carl Hoepcke", para Santos, S. Francisco, Itajahy, Florianopolis e Laguna, recebendo impressos, até 11 horas; objectos para registrar, até 10 horas; cartas para o interior da Republica, até 11 1|2; idem, idem, com porte duplo, até 12 horas.

"Weser", para Bahia, Teneriffe, Lisboa, Vigo, Boulogne e Bremen, recebendo impressos, até 6 horas; cartas para o interior da Republica, até 6 1|2; idem, idem, com porte duplo, até 7 horas; cartas para o exterior da Republica, até 7 horas.

"Itajubá", para Victoria, Bahia, Maceió e Recife, recebendo impressos, até 5 horas; cartas para o interior da Republica, até 5 1|2; idem, idem, com porte duplo, até 6 horas.

Amanhã:

"Annibal Benevolo", para Santos e portos do sul, recebendo impressos, até 5 horas; objectos para registrar, até 18 horas de 24; cartas para o interior da Republica, até 5 1|2; idem, idem, com porte duplo, até 6 horas.

"Araraquara", para Victoria, Bahia e Recife, recebendo impressos, até 4 horas; objectos para registrar, até 18 horas de 24; cartas para o interior da Republica, até 4 1|2; idem, idem, com porte duplo, até 5 horas.

POLICIA MILITAR

Serviço para hoje:

Uniforme 6º (kaki).

Superior de dia, major Costa; official de dia ao quartel general, capitão Callado; medico de dia, 2º tenente honorario dr. Mendonça; medico de promptidão, 2º tenente dr. C. Rodrigues; pharmaceutico de dia, 1º tenente Aguiar; dentista de dia, 1º tenente graduado Castro; interno de dia, academico Muniz; ronda com o superior de dia, 2º tenente Campos; guarda da Policia Central, aspirante Mario; guarda da Amortização, 1º tenente Portocarrego; guarda da Moeda, 1º tenente Raymundo; guarda do Thesouro, 2º tenente Antenor; promptidão no quartel general, aspirante Olympio; ronda especial, tres sargentos do regimento de cavallaria; auxiliar do official de dia ao quartel general, sargento Araripe; enfermeiro de promptidão ao quartel general, soldado Godofredo; musica de promptidão, a do 3º batalhão de infantaria; piquete ao quartel general, dois corneteiros do 2º batalhão de infantaria; ordens á Assistencia do Pessoal, duas praças da companhia de metralhadoras; motocyclista de dia, soldado Leite; guarda do Supremo Tribunal, sargento Pereira e cabo Velloso; guarda do Palacio da Justiça, sargento Almeida e cabo Carvalho.

NOS CORPOS

Dia — No 1º batalhão, capitão Astolpho; no 2º batalhão, 1º tenente Djalma; no 3º batalhão, 1º tenente Valentim; no 4º batalhão, capitão Guanabara; no 5º batalhão, 1º tenente Orlando; no 6º batalhão, capitão Carneiro; no regimento de cavallaria, 1º tenente Azevedo; no regimento de cavallaria, 1º tenente Azevedo; no corpo de serviços auxiliares, aspirante Lucio; na companhia de metralhadoras, aspirante J. Azevedo.

Promptidão — No 1º batalhão, aspirante Beltrão; no 2º batalhão, 2º tenente Blanco; no 3º batalhão, 2º tenente Jacarandá; no 4º batalhão, 2º tenente Pierre; no 5º batalhão, 2º tenente Sobrinho; no 6º batalhão, aspirante Ulha; no regimento de cavallaria, 2º tenente Mattos.

A suspensão dos descontos no Ministerio da Guerra

Ao director de Contabilidade o ministro da Guerra declarou que a suspensão dos descontos determinada no aviso 639 de 1º de novembro ultimo, abrange os que foram feitos nos vencimentos do mencionado mez.

A LEOPOLDINA E OS VENDEDORES DE JORNAES

Um officio á Associação Brasileira de Imprensa

Ao presidente da Associação Brasileira de Imprensa foi endereçado o seguinte officio: "Exmo. sr. presidente da Associação Brasileira de Imprensa:

Os abaixos assignados, modestos auxiliares da imprensa, vendedores dos jornaes desta capital nos suburbios da Leopoldina e nas cidades fluminenses de Petropolis, Therezopolis e Friburgo, vêm expor a v. ex. a sua angustiosa situação ante as exigencias descabidas da Thé Leopoldina Railway. Cº Ltd.

Os signatarios, além de pagarem integralmente as suas passagens, são obrigados ao pagamento do frete, á *peso*, das folhas que transportam, como se fôra outra qualquer mercadoria.

Ora, a Central do Brasil, a Sorocabana, a São Paulo-Rio Grande, a quasi totalidade das companhias de estradas de ferro do paiz, emfim, e a propria Light no Districto Federal, isentam de frete os jornaes que nella transitam, sendo que a Central do Brasil, ainda concede aos jornaleiros o abatimento de 75 % em suas passagens. Este grande onus a que são obrigados, lhes inhibe de vender os jornaes naquellas cidades aos preços desta capital, quando em São Paulo, por exemplo, são vendidos com o minimo accrescimo de preço. E', pois, para este facto que os signatarios vêm solicitar a valiosa intervenção de v. ex., certos de que uma acção bem orientada e a influencia de que gozaes junto a administração da Leopoldina, conseguirá a isenção pleiteada, muito embora continuem os conductores de jornaes a pagar as suas respectivas passagens, como é natural.

Confiados no interesse que, pela justa causa tomará v. ex., antecipam os seus agradecimentos e subscrevem mui respeitosamente.

Attenciosamente aguardamos a resposta de v. ex."

= Lido =

Avenida Atlantica

REVEILLON DE NATAL

Distribuição de prendas

Surpresas

Preço por pessôa com o Souper 35$000

Reservem suas mesas

(10710)

O novo director da Faculdade de Medicina de S. Paulo

São Paulo, 23 (A. B.) — Realizou-se na Faculdade de Medicina a ceremonia da posse do professor Sergio Meira Filho, recentemente nomeado director desse estabelecimnto de ensino superior.

A "variante" de Poá, no ramal de São Paulo

A directoria da Central do Brasil mandou avaliar a despesa para a conclusão da variante de Poá, por ser seu pensamento inaugurar quanto antes o trafego naquella linha.

Transferencias e designações de officiaes do Exercito

O ministro da Guerra assignou os seguintes actos, transferindo:

Na arma de infantaria — Os capitães Carlos da Rocha, de ajudante do I batalhão do 9º (Pelotas) para a 6ª companhia do 13º regimento de infantaria (Ponta Grossa); Gastão Augusto Grunewald da Cunha, da 3ª companhia do 7º (sem effectivo, Santa Maria), para ajudante do II batalhão do 9º regimento de infantaria (Pelotas); Alcides Rodrigues de Souza, de ajudante desse batalhão e regimento, para ajudante do I batalhão do mesmo regimento; José Nicodemos Monteiro de Barros, da 3ª companhia do 11º regimento de infantaria (São João d'El-Rey) para a 1ª do 12º batalhão de caçadores (Diamantina, sem effectivo); Manoel Innocencio de Camargo, da companhia de metralhadoras mixta do 6º (Ipamery), para a 3ª do 21º batalhão de caçadores (Recife); Othelo Rodrigues Franco, da 1ª companhia do 4º (S. Paulo) para a companhia de metralhadoras mixta do 6º batalhão de caçadores (Ipamery); Edgard de Oliveira, de ajudante do III batalhão do 4º (Quitauna), para a 1ª companhia do 11º regimento de infantaria (S. João d'El-Rey); Hildebrando Sarmento, da companhia de metralhadoras pesadas do 4º regimento de infantaria (Quitauna) para o quadro supplementar; Enedino Virgilio de Carvalho, da 1ª companhia do 14º batalhão de caçadores (Florianopolis) para a 8ª do 2º regimento de infantaria (Villa Militar); Antonio Carlos Bittencourt, desta companhia e regimento, para aquella companhia e batalhão; Manoel Jacintho de Almeida, da 1ª companhia do 27º (Manáos), para a companhia de metralhadoras mixta do 10º batalhão de caçadores (Ouro Preto); os primeiros tenentes Linneu dos Santos Lourival, do 3º batalhão de caçadores (Victoria), para o 6º regimento de infantaria (Caçapava); Cyro Perdigão de Souza Ribeiro, do 2º (Villa Militar) para o 6º regimento de infantaria (Caçapava); Joaquim de Castro Junior, e Annibal Barreto, do 8º (Cruz Alta), para o 6º e 11º regimentos de infantaria respectivamente (Caçapava e S. João d'El-Rey; os segundos tenentes Walestein Teixeira de Mendonça, do 27º para o 4º batalhão de caçadores (Manáos e S. Paulo); Aderbal Paulo de Faria, do 4º para o 3º regimento de infantaria (Quitauna e Praia Vermelha); Edmundo Cavalcante Dias, do 23º para o 2º batalhão de caçadores (Fortaleza e Nictheroy); e os segundos tenentes commissionados Jonas Antonio Cardoso, do 13º batalhão de caçadores (Joinville) para o 5º regimento de infantaria (Lorena), e Francisco Fortunato, do 23º batalhão de caçadores (João Pessoa) para o 1º regimento de infantaria (Villa Militar).

Na arma de cavallaria — Os capitães Alberto Barbedo, Edgard Cavalcante de Albuquerque, Horacio dos Santos, Nelson de Castro Senna Dias, Bernardo José Teixeira Ruas, Missael Cavalcante de Assumpção, Edgardino de Azevedo Pitta, Alberto Diaz dos Santos, Raul Pereira de Mello, Arthur Heskot-Hall, Raul Bettim Paes Leme, Luiz de Simas Enéas, Benjamin Pereira da Silva, Adherbal de Campos Silva, Heitor da Fontoura Rangel, Dorvalino Couzeirat de Araujo e Giliath Ururahy Florim, todos do quadro ordinario para o supplementar; Maria Fernandes de Almeida, do 1º esquadrão do 4º regimento de cavallaria divisionaria (Tres Corações, para o 2º do 7º de cavallaria independente (Livramento); Gabriel Paiva, de Lima, do 2º esquadrão do 6º (Alegrete) para ajudante do 4º regimento de cavallaria independente (Santo Angelo) para ajudante do 4º regimento de cavallaria independente (Santo Angelo); Rubens do Rego Barros, do 2º esquadrão do 3º regimento de cavallaria divisionario (Jaguarão), para o 2º do 1º de cavallaria independente (Boqueirão); Oscar de Barros Amzalak, do quadro supplementar para o 1º esquadrão do 4º regimento de cavallaria divisionaria (Tres Corações).

No Serviço de Veterinaria — O major graduado João Telles Villas Boas, do 3º regimento de cavallaria divisionario (Jaguarão) para a Carta Geral do Brasil (Porto Alegre); e o 1º tenente Alipio Benedicto Cerqueira de Castilho, do 5º regimento de cavallaria divisionario (Castro), para o 5º grupo de artilharia montada (Curityba).

Classificando: na arma de artilharia — O 1º tenente Renato Tavares da Cunha Mello, na 3ª bateria independente de artilharia de costa (Marechal Moura).

Na arma de infantaria — O 1º tenente Iguatemy Gracilliano Moreira, no 7º regimento de infantaria (Santa Maria) e o 2º tenente Julio Rezende Rubin, no 27º batalhão de caçadores (Manáos).

Designando: no Centro de Preparação de Officiaes da Reserva — O 1º tenente Hermenegildo de Oliveira Carneiro, instructor permanente do Curso de Cavallaria desse Centro.

No Departamento do Pessoal da Guerra — O 1º tenente José de Souza Carvalho, adjunto da 6ª divisão desse Departamento.

No Deposito de Remonta de Monte Bello — O 1º tenente Adail Diniz Moreira, secretaria e commandante do destacamento desse Deposito.

No Deposito de Remonta de Baruory — O 1º tenente Augusto Hyppolito de Medeiros Filho, commandante e secretario do destacamento desse Deposito.

No Deposito de Remonta de Campo Grande — O 1º tenente José Publio Ribeiro, secretario e commandante do destacamento desse Deposito.

Senhora na sua toilette intima use AGERMOL preventivo seguro. Delicioso, adstringente e perfumado.

(E 5024)

Licenciados para tratamento de saude

Foram licenciados para tratamento de saude, por 3 mezes, Wilker dos Santos, auxiliar da Fabrica de Cartuchos e Artefactos de Guerra, e por 6 mezes, Antonio José Ferreira, remador do Serviço Central de Transportes do Exercito.

QUER ASSIGNAR O Correio da Manhã?

Preços: Anno, 60$000 — Semestre, 35$000 — Mez, 6$000

Corte e remetta a formula abaixo, acompanhada da respectiva importancia, para o seguinte endereço: Sr. Luiz Ayres — Gerente do "Correio da Manhã", Avenida Gomes Freire ns. 81/83.

NOME.......................................

(bem legivel)

LOCAL.......................................

ESTADO.......................................

Junto remetto Rs. .....$......., para uma assignatura por .... mezes.

Chamamos a attenção dos nossos assignantes para a conveniencia de reformarem suas assignaturas, antes do dia 31 do corrente, afim de não ser suspensa a remessa da folha.

NOTAS RELIGIOSAS

EXPEDIENTE DA CATHEDRAL METROPOLITANA

Estão correndo pela Cathedral Metropolitana os seguintes proclamas de casamentos:

Gilberto Teixeira Leite da Silva Telles e Stella Maria Lebre Seabra; 2º tenente Antonio Junqueira Giovannini e Maria Augusta da Rocha Zeiguags; José Decio Cavalcante e Deolinda da Silva Gonçalves; Pedro Pinto Mandarim e Odette Martins; João Baptista Vianna e Yolanda Corrêa Braga e Souza; Ignacio Lago de Souza e Luiza Carvalho de Souza; Luiz de Camargo e Esmeralda Ferreira de Araujo; Alvaro Pinheiro Vieira Amarante e Yvonne Araujo Lima; Joaquim Pereira dos Reis e Emilia Pereira de Figueiredo; Manoel do Rego Costa e Georgina Pereira; Alvaro Pinto da Silva e Ignez Alves Teixeira; Albino Gomes e Justina Rodrigues; Heitor Braga e Maria Alves; Luciano Marques Carneiro e Florinda Maria de Azevedo Bouças; Eduardo de Souza Pitanga e Maria de Lourdes Corrêa de Mello; Bernardino Ferreira Gendro e Adalgisa Ferreira Goulart e Alfredo Silverio de Araujo e Olivia Rosa Affonso.

O CULTO DE S. JOSÉ

Hoje, quarta-feira, dia consagrado nesta archidiocese ao patriarcha São José, serão celebradas missas em seu louvor, dentre outros, nos seguintes templos:

A's 7 horas, na matriz de São João Baptista da Lagoa e no Santuario do Coração de Maria, do Meyer.

A's 7 1|2 horas, na matriz de Nossa Senhora da Conceição e S. José do Engenho de Dentro, com canticos e communhão geral. Em seguida, haverá reunião da devoção e benção do Santissimo Sacramento.

A's 8 horas, nas matrizes de Santa Thereza, do Engenho Velho e do Engenho Novo e na capella de N. S. Auxiliadora.

A's 9 horas, na matriz de Jacarépaguá.

A's 11 horas, na matriz de Nossa Senhora da Salette, com canticos, communhão e benção do Santissimo Sacramento.

MATRIZ DE S. JOÃO BAPTISTA DA LAGOA

Durante o corrente mez, serão realizados nesta matriz os seguintes actos:

Hoje, 24 — Dia de abstinencia de carne. Natal dos Pobres do Dispensario de Nossa Senhora de Lourdes. Missa do Gallo, á meia noite, na matriz.

Amanhã, 25 — Dia de Natal. Dia santo de guarda. Horario de missas como nos domingos.

Dia 28 — 4º domingo do mez. Communhão geral das crianças do Patronato e do Catecismo, na missa das 7 1|2 horas. Natal dos Anjos de Caridade aos seus pobres.

Dia 30 — Missa e communhão geral da Guarda de Honra, ás 8 horas. Natal das Senhoras de Caridade aos seus pobres. Reunião da directoria dos escoteiros.

Dia 31 — Missa de acção de graças, ás 7 1|2 horas. A's 5 horas da tarde — Te-Deum e benção solenne por todos os beneficios recebidos durante o anno.

FESTA DE NATAL NO MOSTEIRO DE S. BENTO

Hoje, ás 10 1|2 horas da noite, terá inicio o officio de Matinas que serão cantadas e terminarão á meia-noite. Em seguida haverá missa pontifical e officio de Laudes, tambem pontificaes. A's 8 horas da manhã, missa solenne, e ás 10 horas de novo missa pontifical. A's 4 horas da tarde, vesperas pontificaes e benção do SS. Sacramento. Para os officios da noite, distribuem-se cartões de ingresso na portaria do Mosteiro.

A partir de hoje á noite, até anno bom, a commissão estará de retiro e não receberá, portanto, visitas nesses dias.

MATRIZ DE BOMSUCCESSO

As festividades da padroeira

Decorrem com o maior brilho as festividades em honra á protectora das senhoras, a virgem de Bomsuccesso.

As novenas que precedem á grande festa, que terá logar no dia 28 do corrente, têm sido concorridissimas, não sendo de esperar-se outra cousa dos catholicos da parochia, que têm sob a sua jurisdicção a capella da irmandade de N. S. de Bomsuccesso e a de N. S. da Mercê, esta de Ramos.

No dia 24, será solennisada a benção da nova imagem, offertada pela firma Irmãos Bernardini & Filhos, á matriz, em tamanho natural, havendo missa ás 8 horas. A' noite, ás 11 horas e meia, haverá adoração do menino Jesus, que receberá prendas de seus adoradores. A' meia noite, terá missa do gallo. O côro, está sob a direcção da distincta professora d. Alice Tavares, que não tem poupado esforços para o maior exito da festa em honra da padroeira.

Nos dias 25, 26 e 27, exposição do presepe e continuação nas novenas.

No dia 28, realiza-se a grande festa da padroeira, com majestosa procissão.

O vigario, padre Aramis Serpa e a commissão de obras do templo, pedem aos catholicos da localidade enfeitarem a frente de suas casas por onde passará a procissão, levando honrosamente o andor de N. S. de Bomsuccesso.

O MINISTRO DA GUERRA PROVIDENCIA SOBRE PAGAMENTOS

O ministro da Guerra providenciou sobre os seguintes pagamentos: 750$, ao 1º tenente José Lopes Bragança; 23:474$700, á Viação Ferrea do Rio Grande do Sul; 33$, á mesma; 61:250$400, á mesma; 840$, ao 2º tenente Samuel de Oliveira Motta; 80$, ao tenente coronel Octacilio de Oliveira; 750$, ao 2º tenente commissionado Nelson Feijó; 902$, 98$, 692$ e 3$500, á Empresa de Navegação Sul Fluminense; ....574$736, á viuva do sargento ajudante asylado Joaquim Manoel Ildefonso de Almeida; 300$, ao 2º tenente reformado Francisco Clementino Malagueta; 137$795, ao capitão Nestor Penha Brasil; ....460$200, ao 2º sargento Raymundo de Magalhães de Souza; 137$795, ao capitão João Bonifacio da Silva Tavares, ao 1º tenente Arthur Carnaúba, ao 1º tenente Jandyr Galvão; 1:750$000, ao sargento ajudante Jonas Henrique de Medeiros; 540$, ao 2º tenente commissionado Orlando de Carvalho Freitas; 1:500$, ao capitão reformado Raphael Pinto de Azambuja Netto; 172$205, ao tenente-coronel Walmer Augusto da Silveira; 127$236, ao major Raul Poggi de Figueiredo; 137$795, ao 1º tenente contador Augusto José de Souza; 172$, ao tenente-coronel medico dr. Getulio Florencio dos Santos; 327$100, á Cia. Telephonica Brasileira; 210$, ao 2º tenente commissionado Antonio Oscar Fernandes; 320$, ao tenente-coronel Carmerio Gondim; ....120$, ao 2º tenente commissionado Mario dos Santos; 630$, ao 2º tenente commissionado Antonio Baptista e 750$, ao 2º tenente commissionado José Corrêa dos Santos.

CASTANHAS PORTUGUESAS

AOS MELHORES PREÇOS DO MERCADO. RUA DOS ANDRADAS, 169 — Tel. 4-2073

(E 7830)

As confeitarias e armazens nos dias de Natal e Anno Novo, pagando uma licença especial

O interventor, attendendo ao requerido por Souza & Comp. (Casa Colombo) e outras firmas que exploram confeitarias, armazens de comestiveis e casas para venda de fructas, permittiu que as os estabelecimentos dessa especie funccionem, amanhã, 25, e em 1º de janeiro proximo, até ás 2 horas da tarde, mediante o pagamento da licença de 100$000.

O sr. Lyra Castro e um despacho do inspector de bancos

O inspector geral dos bancos proferiu o seguinte despacho no requerimento do sr. Geminiano de Lyra Castro:

"Junte certidão da partilha, discriminando a somma correspondente e destinada á solução do passivo do espolio e despesas judiciaes, bem como a que lhe couber por meação e a que porventura lhe tenha tambem cabido por successão, sendo certo que, por ordem do Ministerio da Justiça e Negocios Interiores, estas ultimas quantias acham-se sob interdicto."

Um memorial do Syndicato Profissional de Peritos Contadores ao chefe do governo provisorio

O Syndicato Profissional de Peritos Contadores, em commissão constituida dos directores Cicero Ferreira(Edgard Maria Jacobina e M. Silva Lobato, esteve, hontem, á tarde, no palacio do Cattete, onde, em audiencia, foi apresentar ao dr. Getulio Vargas, chefe do governo provisorio da Republica, o seguinte memorial:

"Exmo. sr. — Trabalham nos dominios da Justiça do Districto Federal numerosos cidadãos que exercem a profissão de peritos contabilistas. A esses cidadãos são confiadas pelos srs. juizes, pretores, advogados, etc., as pericias relativas a questões ligadas directamente á contabilidade commercial. V. ex bem sabe a transcendencia dos serviços dessa especialidade no urdimento das provas sobre as quaes têm de assentar os julgamentos das causas. Pois bem, esses cidadãos que até agora trabalharam anonyma e desagregadamente, desprotegidos dos mais comezinhos principios de lei e de direito, querem consubstanciar as suas responsabilidades e as suas prerogativas numa organização de classe que terá por finalidade regulamentar a profissão, legitimando-a e autorizando-a dentro dos principios que a têm adoptado até hoje, como que despercebidos de sua importancia; querem, numa palavra, officializar o serviço de pericia contabil no Forum, se tanto fôr exequivel.

Provada a cumplicidade da escripta nas fallencias e concordatas irreverentes para com os Codigos, traidor da sabedoria dos julgadores e muitas vezes amoldavel aos interesses dos aventureiros de todas as castas, claro que a organização e regulamentação da classe de peritos contadores — a exemplo do que se dá com os avaliadores e outros collaboradores da parte concreta da Justiça — marcará um beneficio maximo prestado ás instituições, com egualmente legitimar uma profissão para a qual se exigem qualidades e conhecimentos especiaes. O legislativo de outrora foi sempre surdo aos appellos feitos nesse sentido e nos proprios dominios do judiciario nada se fez até agora.

O Syndicato Profissional dos Peritos Contadores, communicando a v. ex. a sua organização dentro da lei n. 1.637, de 5 de janeiro de 1907, pede venia para entregar ao estudo e ao patrocinio de v. ex. o magno problema da regulamentação profissional de contabilidade, especialmente no que concerne á Justiça, e desde já se declara á disposição do governo que em tão boa hora cuida da restauração do Brasil para todo e qualquer serviço referente á sua especialidade e para qualquer suggestão ou collaboração de ordem technica em prol de suas justas aspirações.

Queira v. ex. receber os votos que o Syndicato formula pela grandiosa tarefa do saneamento administrativo que foi a causa da revolução armada e será a maior conquista da revolução pacifica. Rio de Janeiro, (aa.) — Cicero Ferreira, presidente — M. Silva Lobato(1º secretario — Edgard Maria Jacobina, thesoureiro."

Os despachantes aduaneiros no Ministerio da — Fazenda —

No gabinete do ministro da Fazenda esteve, hontem, uma commissão da directoria da Associação dos Despachantes Aduaneiros, que foi solicitar providencias acerca da projectada modificação de lei, que regulam as funcções dos despachantes de modo a conciliar os interesses destes e do commercio.

Transferencia de séde de um cartorio

O sr. Olympio Rodrigues Vianna acaba de transferir o cartorio do 2º officio do Registro Especial de Titulos e Documentos, da rua do Rosario, 76, para a rua do Carmo, 57.

Presente para Natal!
Brinquedos, artigos de sports e ultimas novidades em brinquedos technicos para rapazes
procurem no
MESTRE & BLATGÉ
RUA DO PASSEIO, 48-54 — RIO

SEM FIO

AS IRRADIAÇÕES DE HOJE

Radio Club

(Onda de 320 metros)

A's 10 horas — Radio-jornal do Radio Club com o resumo das noticias dos jornaes da manhã.

De 1 ás 2 — Programma de discos seleccionados.

Das 4 ás 5 — Discos seleccionados.

Das 5 ás 5,30 — Radio-jornal do Radio Club (secção da tarde).

Das 7 ás 8,30 — Discos seleccionados.

Das 8,30 ás 8,45 — Radio-jornal do Radio Club para o interior do paiz.

Das 8,45 ás 9 — Discos classicos.

Das 9 ás 9,15 — "Saber dizer", curso facil e pratico para todos. Recitações de trechos de prosa e versos e a pedido a poesia de Luiz Guimarães "Oração de Santa Therezinha".

Das 9,15 em deante — Programma variado do studio do Radio Club.

No proximo dia 26 — Sexta-feira — Grande concerto do studio do Radio Club, pelos professores violinista Oscar Borgerth e pianista Tomaz Téran.

Radio Sociedade

(Onda de 400 metros)

Ao meio-dia — Hora certa — Jornal do meio-dia — Supplemento musical até 1 hora.

A's 4,55 — Transmissão em radiotelegraphia do programma a ser executado no studio da Radio Sociedade.

A's 5 horas — Hora certa — Jornal da tarde. Supplemento musical.

A's 6 — Previsão do tempo.

A's 7 — Hora certa — Jornal da noite. Supplemento musical. Discos.

A's 8,30 — Programma especial de discos.

A's 9,15 — Ephemerides Brasileiras do Barão do Rio Branco. Notas de sciencia, arte e literatura.

Palestra pelo sr. Lupercio Garcia. "Coisas do tempo antigo — Rua".

A's 9,30 — Aloysio de Castro, da Academia Brasileira de Letras, á convite da directoria da Radio Sociedade, dirá a sua "Oração do Natal".

Concerto no studio da Radio Sociedade com o concurso do tenor Reis e Silva, Mario de Azevedo e orchestra da Radio Sociedade.

Programma

1ª parte — 1) Bela: Ouverture espagnole — Orchestra. 2) Ponchielli: La Gioconda — Cielo e Mar — Canto, tenor Reis e Silva. 3) Brusselmann: Grandioso — Orchestra. 4) Giordano: Andréa Chenier — Un di all azurro spazio — Canto, tenor Reis e Silva. 5) Napoleão: Romance — Orchestra.

Intervallo.

2ª parte — 6) Massenet: Les Erinmyes — Ballet — Orchestra. 7) a) Cardillo: Core ingrato; b) Nutile: Mamma mia — Canto, tenor Reis e Silva. 8) Casadesus: Song — Orchestra. 9) Flotow: Martha — M'appari — Canto, tenor Reis e Silva. 10) Albeniz: Capricho Catalã — Orchestra. 11) F. Manoel: Hymno Nacional — Orchestra.

Radio Educadora

(Onda de 350 metros)

Das 2 ás 3 — Discos variados.

Das 6 ás 6,45 — Discos seleccionados.

Das 6,45 ás 7 — Boletim noticioso.

Das 8 ás 8,30 — Discos variados.

Das 8,30 ás 9 — Discos.

Das 8,30 ás 9 — Discos.

Das 9 ás 9,30 — Discos.

Das 9,30 em deante — Transmissão de studio da Radio Educadora de um programma de orchestra sob a direcção do maestro Alvaro Pinto de Oliveira com o concurso da sra. Lucia Devora, e de violão executado pelos srs. Mozart Bicalho, Aloysio e Sylvio Quintella.

Das 10,15 ás 10,25 — Intervallo no qual serão transmittidas a previsão do tempo, hora certa e notas de interesse geral.

Mayrink Veiga

(Onda de 260 metros)

A Radio Sociedade Mayrink Veiga transmittirá, hoje, quarta-feira:

Das 3 ás 4 — Discos seleccionados.

Das 8 ás 8,15 — Discos seleccionados.

Das 8,15 ás 8,25 — Oração de Natal, pelo dr. Mario Bulhão.

Das 8,25 ás 9 — Discos.

Das 9 horas em deante — Transmissão da "Hora das grandes obras musicaes" em cujo programma figura a celebre "Missa Solenne", de Beethoven.

Os commentarios serão feitos pelo professor Luiz Heitor.

RADIO ? — só no n. 242

Rua São Pedro 242 loja — todas as marcas, a longo prazo sem fiador. Aluga. Troca. Concerta-se Radio. Machinas de Escrever. Contabilidade, etc. Rua S. Pedro 242, loja. Fone 4-1571 chamados.

(9593)

(8664)

Na Instrucção Publica

Despachos do director geral: Luiz Carneiro Vianna — Deferido, a partir de 3 do corrente.

— Exigencias feitas:

Na 1ª secção — Olympia Alves Marinho — Satisfaça a exigencia.

Na 3ª secção — Francisco Prisco Telles Dantas — Pague o sello da certidão.

Na 4ª secção — Joaquim de Paula Machado (Gymnasio Leopoldinense) — Compareça para esclarecimentos.

Edital — Sr. Victor Hugo Theodoro de Jesus, professor do 1º Curso Popular Nocturno Masculino do 26º districto.

Peço-vos enviar até o dia 22 deste mez, á séde da Inspectoria, o expediente relativo aos mezes de novembro e dezembro do corrente anno.

Districto Federal, 20 de dezembro de 1930.

A inspectora escolar, Honorina Senna de Oliveira Gomes.

Uma commissão de pharmaceuticos no Ministerio da Fazenda

Esteve, hontem, á tarde, no Ministerio da Fazenda, uma commissão da Associação Brasileira de Pharmaceuticos, que foi apresentar um memorial, pedindo a equiparação, para os effeitos de sellagem, dos productos estrangeiros aos nacionaes.

DECLARAÇÕES

CLUB DE ENGENHARIA

(CINCOENTENARIO DE SUA FUNDAÇÃO)

A Directoria e o Conselho Director receberão quarta-feira, 24 do corrente, das 5 ás 6 horas da tarde, no edificio social á Avenida Rio Branco ns. 124|126, os cumprimentos dos socios e das pessoas que desejarem felicital-os por esta memoravel data.

Rio de Janeiro, 22 de Dezembro de 1930. — Paulo de Frontin, Presidente do Club.

(E 9156)

ASSOCIAÇÃO BENEFICENTE DOS EMPREGADOS DA THE RIO DE JANEIRO TRAMWAY, LIGHT & POWER Cº, LTD. E COMPANHIAS ASSOCIADAS

De ordem do Sr. Presidente e de accordo com o Art.º 39, Capitulo X, dos Estatutos desta Associação, convido os Srs. membros do Conselho Deliberativo (art.º 38º, seus paragraphos e alineas) a reunirem-se no proximo dia 27 do corrente, ás 14 horas, no escriptorio da Associação Beneficente, á Rua Marechal Floriano 168, 2º andar, para approvação do relatorio annual para o exercicio de 1929. — Plinio S. Pinto, 2º Secretario.

(E 8442)

DERBY-CLUB

ASSEMBLE'A GERAL EXTRAORDINARIA

Sob proposta unanime da Directoria convido os Srs. Socios a se reunirem em Assembléa Geral extraordinaria, na Sede Social, quinta-feira, 8 de Janeiro, proximo futuro, ás 5 horas da tarde, para o fim de autorizar á Directoria a realizar as despezas resultantes do rompimento pelo Jockey-Club do accordo relativo á distribuição dos dias de corrida entre as duas sociedades.

Rio de Janeiro, 23 de Dezembro de 1930. — Paulo de Frontin, Presidente.

(E 7805)

R. S. CLUB GYMNASTICO PORTUGUEZ

ASSEMBLE'A GERAL ORDINARIA

De conformidade com o Artigo 7º dos Estatutos, convido os Srs. Socios, em pleno gozo dos seus direitos, a se reunirem em Assembléa Geral Ordinaria, na séde social á Rua Buenos Ayres n. 281, ás 21 horas, para a seguinte ordem do dia:

Eleição do Conselho Deliberativo e seus Supplentes para o biennio de 1931-1932.

Secretaria, 24 de Dezembro de 1930. — Luiz de Carvalho, Vice-Presidente em exercicio. (10828)

EXIJAM SEMPRE THERMOMETROS PARA FEBRE "CASELLA LONDON"

CADA LAR DEVE POSSUIR DOIS

(7287)

COLLEGIOS

Curso de Revisão

Escola Superior de Commercio

Estão abertas as inscripções para o curso de revisão destinado a preparar candidatos á matricula no Curso Geral.

Praça da Republica numero 60 — Telephone 2-6250.

(8438)

ANNUNCIOS

APARTAMENTOS

Attendendo a crise actual, foram reduzidos os preços até 31 de dezembro para 350$000 e 400$000, dos apartamentos de 6 peças, novos, modernos e independentes, a 20 metros do Balneario. Rua Marechal Cantaria n. 132, Edificio Urca. (E 8429)

Verão em Petropolis

Aluga-se uma casa mobilada com bom quintal, 2 quartos, 2 salas, cosinha, W. C., banheiro de agua quente e fria, quarto para empregados. Trata-se á rua José Bonifacio, 86, Petropolis. (E 7497)

TOLDOS EM LONA CORTINAS E STORES GRUPOS ESTOFADOS

Executamos e reformamos qualquer modelo. S. José, 59. Tel. 2—5038. (E 7816)

Machina vulcanizar

Vende-se por 500$ para desoccupar logar (com pequeno defeito); tem caldeira, queimador a gaz, dois mandris e blok com tres bocas. Tratar: Rua Fonseca Telles, 184, sobrado, S. Christovão. (E 7831)

ESCRIPTORIOS E CONSULTORIOS

Alugam-se salas á rua da Assembléa numero 70. Trata-se na loja. (10917)

ANGRA DOS REIS Aluga-se

Um predio com grande armazem e bons commodos no 2º andar, proximo ao Cáes do Porto. Trata-se com Luiz Machado. (E 8398)

RAPAZ

Aluga-se quarto com ou sem mobilia, em casa de conforto e socego, com liberdade. Rua Santo Amaro n. 116 — Telephone 5—2728. (E 8403)

CASA NO CATTETE

Aluga-se o sobrado da rua do Cattete n. 65, completamente reformado, com boas pinturas e todo o conforto moderno. Tem fundos para o Becco do Rio — Chaves no local. (E 8405)

Casa para verão

Na Tijuca, aluga-se por tres mezes ou mais, uma bella e pittoresca casa, bom clima, bem mobilada, de preferencia a casal estrangeiro, preço commodo. Informações pelo telephone 8—5074. (E 8418)

QUARTO GRANDE

Casal deseja um sem moveis, com pensão, em casa de familia, nas proximidades do alto da Tijuca. — Cartas para Silva neste jornal. (E 8426)

APARAS DE LÃ

Pura e limpa, vende-se tonelada e meia, á rua Aristides Lobo n. 144. — Telephone 8—3916. (E 8445)

Nestes tempos de alugueis diffi...

procura-se alugar por seis mezes, num bairro burguez, dois quartos amplos para alojar mobiliario. Quem tiver faça offerta pelo telephone 3—5523. (E 8443)

APPARTAMENTO

Aluga-se bom, com fogão a gaz, banheiro e demais commodidades para familias. Rua do Cattete ns. 78|80. Tratar na loja. (E 7811)

VICTROLA

Vende-se, typo armario, quasi nova, em perfeito estado. Preço modico. — RUA PAYSANDU', 186. (E 8439)

CASA

Aluga-se uma quasi nova, para familia regular, á rua Figueira n. 20 A, São Francisco Xavier. Trata-se no n. 20. (E 8428)

ALUGA-SE

Casas mobiladas em magnificos pontos em Copacabana e Petropolis. — Informes: Phone 7—4512. (E 8432)

PRESENTES PARA CREANÇAS

Grande variedade em cadernos para pintura e armar.

Completo sortimento de estojos e outros artigos proprios para presentes.

PAPELARIA ATLANTICA Rua da Assembléa, 70

(10916)

APARTAMENTOS

Com todo o conforto moderno, diversos tamanhos e preços. Alugam-se á rua das Laranjeiras numero 371. (E 6836)

Toldos em lona e ferro

De qualquer estylo, por preços baratos executam-se; á rua S. Carlos numero 49. Telephone 8-1897. (E 9123)

Dentaduras velhas, Ouro Compra-se

Tudo que seja ouros velhos caido da boca. Rua Quitanda n. 174, segundo andar. — EDUARDO. (E 7837)

CINEMA

Vende-se um projector e uma camera cine Kodak por preço de occasião; para tratar na Praia do Flamengo numero 378, com o sr. Waldemar. (E 8455)

---

87) FOLHETIM DO "CORREIO DA MANHÃ"

FORTUNE' DU BOISGOBEY

A CONSPIRAÇÃO DO ALFINETE — VERMELHO —

(Traducção para o "Correio da Manhã")

PRIMEIRA PARTE

Era preciso, pois, ter grande coragem para viajar, ou ter muita necessidade de chegar de pressa.

Só por esse motivo se preferia ás diligencias a posta, porque aquellas não corriam senão duas leguas por hora, ao passo que o carro-correio chegava a fazer duas e meia, e mais.

Foi isso que levou o conde Renato a tomar a posta, ancioso por terminar o negocio de Brouage, quando decidiu emprehender viagem em um dos ultimos dias do mez de maio.

Como temos dito a propriedade era indivisa, mas no dia seguinte ao do encontro no Tivoli, com o irmão, pediu-lhe autorização para vendel-a, o que Fabiano negou terminantemente, pondo-o ao par do que sabia a respeito da esperta Octavia, e das assiduidades de Marcus, o secretario do pae della.

Mas Renato não lhe deu credito, e a fraternal entrevista quasi acabou em conflicto.

E' que os apaixonados, os namorados mesmo são assim.

Quanto mais lhe atacam a mulher que amam mais elles se enlouquecem por ella.

Tanto o general, seu tio, como o visconde, seu mano, só conseguiram obstinal-o, mais ainda, nos seus propositos de casamento.

Achava que lhe estavam armando uma verdadeira conspiração para o fazer desistir, recorrendo-se a vis calumnias.

Renato, portanto, não ia a Santonge, vender o castello de Brouage, e as terras adjacentes, mas solicitar das autoridades competentes a partilha judicial, visto o irmão se recusar a dividir amigavelmente.

Como não tinha carruagem, e tendo que escolher, entre a diligencia e a mala-posta, optou por esta, que fazia a viagem em quarenta e oito horas, emquanto a outra levava dois dias e tres noites.

Correu, por conseguinte, á rua Rousseau, e partiu a 29 de maio.

Marcus embarcára a 26, tres dias antes.

Nesses tres dias, o conde empenhou-se em obter sua licença no Ministerio, o que só conseguiu com bastante trabalho, porque estando scientes, os chefes, da rusga delle com o tio, lhe difficultaram tudo.

Teve que explicar aonde queria ir e com que fim.

A Carbonaria possuia adeptos e auxiliares por toda a parte, e o principe Cantazauro, sempre bem informado do que occorria no Ministerio do Exterior, soube logo dos propositos do conde Renato, propositos esses que, como é claro, constituiam um perigo para o thesouro dos irmãos do "Alfinete", e para a pseudo baroneza, sob a guarda de quem o dinheiro estava.

Resolveu pois estorvar-lhe a viagem.

Os preparativos da partida fizeram que o conde não abrisse a sua correspondencia, de maneira que, ao partir, levava na carteira, fechadas ainda, varias cartas, entre as quaes a da professora de sua prima.

No primeiro dia de viagem tudo foi muito bem.

O cocheiro era amavel e sympathico, e os pontos perigosos, onde de preferencia operavam os bandidos, foram transpostos sem novidade.

Passada a segunda noite, e já na estrada de La Rochelle, depois de feita a quarta muda desse dia, a mala-posta descia a galope um declive muito accentuado, o que alarmou o empregado dos Correios.

Interpellando o postilhão, que lhe era inteiramente desconhecido, pediu que moderasse o andamento, dizendo-lhe que, se continuasse assim, a carruagem não tardaria em virar.

O postilhão, novo no officio sem duvida, não ligou, contentando-se em replicar:

— Deixe isto por minha conta.

"Não tenha medo.

Mas o certo é que um minuto após, a carruagem virava.

Projectado do seu logar, Renato foi cair entre as patas dos cavallos, mas teve presença de espirito bastante para não se mexer e dizer ao imprudente postilhão.

— Ajude-me a sair daqui para fóra!

O postilhão, porém, como suppuzera o empregado dos Correios, devia estar bêbedo, porque, em vez de attender ao pedido do conde, esporeou o seu cavallo e fustigou os outros, como se quizesse que os animaes esmagassem o craneo do viajante.

E se tal não succedeu póde se dizer que foi por milagre.

O homem deu tão forte esporada na ilharga do animal, que este, fazendo grande esforço, corcoveou, arrebentou os arreios e saiu em disparada louca.

Illeso, e livre de perigo, Renato poz-se logo em pé, acudindo ao empregado do Corerio que jazia por terra, a deitar sangue pela bôca.

Recebêra um coice no peito e parecia estar morto.

Não podia ser mais critica a situação do conde.

Sozinho, porque para o seu destino não ia mais nenhum passageiro, não tinha a quem pedir auxilio naquelle profundo valle deshabitado.

Para cumulo de infortunio, não sabia onde estava.

Fatigado das duas noites de viagem, adormecêra antes da ultima muda de animaes.

Depoz o cadaver sobre um dos coxins do carro, á beira da estrada, e, deixando o vehiculo com as rodas para o alto, depois de verificar que não se arrombára a caixa da correspondencia, subiu a encosta, por onde tinham descido, pouco antes, tão desastradamente, convencido de que a estação da muda não deveria ser longe.

Não tardou a encontrar dois gendarmes a cavallo, que levavam despachos, e communicou-lhes o succedido.

O nome de Brouage, muito conhecido e estimado na região, e o aspecto do conde, inspiraram confiança aos representantes da lei, que o deixaram regressar a Surgeres.

O agente da muda era tambem hoteleiro e estava na cozinha a falar com um sujeito do quem Renato não poude ver a cara, porque elle se retirou á sua entrada.

O agente praguejou, lamentou-se, amaldiçoou o postilhão que deveria estar bebedo, na certa, e que o faria talvez perder o emprego.

Deplorou muito a morte do empregado dos Correios.

Renato deu-se a conhecer e pediu-lhe meios para continuar viagem para La Rochelle.

Ao saber que era o sobrinho de um Par de França, o homem fez-lhe uma reverencia até ao chão, mas declarou-lhe que só no dia seguinte lhe poderia arranjar conducção.

Acabou, porém, ante os reiterados pedidos do conde, em lhe alugar um dos seus cavallos de posta, e uma sella que um vizinho emprestaria.

— Bom.

"O senhor tome as providencias precisas sobre tudo isso.

"Eu vou escrever o meu depoimento para o juiz de paz, e se se tornar necessaria a minha presença, avise para casa do sr. Tourás, meu notario.

— Como?

"O sr. conde tenciona ir a La Rochelle falar com o notario Tourás?

"Não o encontrará.

"Passou hontem por aqui com a senhora, com destino a Paris, e não voltará dentro de um mez.

Esta noticia contrariou immensamente Renato, fazendo-o modificar o itinerario.

— Não irei, então, a La Rochelle.

"Vou a Rochefort, ás minhas terras de Brouage.

Depois de grande palavreado, arranjou-se um cavallo de sella.

— Bom.

"Agora dê-me papel para escrever, e depois mande ensilhar o animal.

"Faça o favor de me mandar para o Hotel de França a minha maleta, que deixei lá, na mala-posta.

— Recebel-a-á amanhã á noite, sr. conde, disse o hoteleiro que parecia estar muito satisfeito com tal solução, tão satisfeito que até pareceria haver-se esquecido do desastre occorrido e da morte do homem do correio.

Depois falou ao conde num outro viajante, um caixeiro de commercio, que ia tambem para Rochefort, e partindo á mesma hora que elle, mas o conde não quiz companheiro.

— Galoparei ao sair de Surgeres para me afastar, mesmo, desse outro viajante, e evitar, assim, a sua companhia, disse quando entregou ao hoteleiro o seu depoimento escripto para o juiz de paz.

E, como tivesse alguns minutos ainda de espera, poz-se a pensar em Octavia murmurando comsigo:

— Não ha duvida, ella ama-me.

O hoteleiro avisou-o de que estava prompto o cavallo, e o conde disse-lhe que deixaria o animal na taberna do Grão-Pachá, em Rochefort.

Depois, montou.

Era um cavallo bravo, por domar, forte, mas de estampa rude e feia.

O conde pagou generosamente ao hoteleiro e partiu a galope.

Era preciso ser bom cavalleiro, como elle era, para dirigir o bicho.

Ao fim de vinte minutos, Renato já lhe conhecia todos os defeitos e qualidades, comprehendendo que não tentaria desobedecer-lhe convencido de que nada conseguiria.

Ao chegar a uma encosta, voltou-se na sella e avistou ao longe um cavalleiro a trote.

— Deve ser o tal viajante.

"A trote, não me alcançará.

Emquanto subia a pendente a passo, lembrou-se das cartas que trazia comsigo e abriu-as.

Leu e rasgou as primeiras cinco. Reservou para ultimo uma de mulher cuja letra não conhecia.

Era a da Ingleza, a preceptora de sua prima, da qual já tomámos conhecimento no Gabinete Negro.

Não costumava receber cartas femininas.

Octavia só lhe escrevêra uma vez, tres dias antes da sua partida em viagem, e um simples bilhete, com duas palavras apenas, que eram estas "sou tua", bilhete que elle guardára preciosamente junto ao coração.

A epistola de miss Tufton surprehendeu-o grandemente.

Nunca lhe passára pela cabeça que a prima o amasse, a não ser como elle a amava, isto é fraternalmente.

Lendo com attenção a carta da exaltada ingleza não póde deixar de se commover.

Depois a memoria recordou-lhe varios incidentes, varios pormenores, cuja significação só agora entendia.

— Pobre menina!

"Como deve ter soffrido!

"E, agora, como reparar este engano, como cural-a?

"Uma fatalidade realmente!

A seguir, para se consolar, comparou a prima com Octavia, e convenceu-se de que Antonieta jámais teria a energia, a vontade da sua amada.

— Ora!

"Gosta de mim porque fui o primeiro que ella viu, quando veiu do convento para casa.

"Mas não é paixão a valer

"Depois, na edade della e com a educação que recebeu não se póde ter apaixonado.

"Sympathizou commigo, lá por qualquer motivo, e poz na idéa, porque é rica e eu pobre, que se devia casar commigo.

"E a Ingleza, por sua vez, suggeriu-lhe coisas romanescas.

"Facilmente lhe passará.

"O meu dever é, no entanto, desenganal-a de uma vez.

"Quando chegar a Rochefort vou escrever a miss Betsy, causadora de tudo.

(*Continúa*)

A VIDA COMMERCIAL

CAMBIO

(RIO)

Hontem, esse mercado foi aberto em condições estaveis, vigorando para o fornecimento de cambiaes a taxa de 4 27|32 d. e para a compra das letras de cobertura sobre Londres a de 4 7|8 d. e sobre Nova York a de 10$150.

Durante o dia, o mercado accusou alguma firmeza, obtendo-se saques a 4 27|32 e 4 55|64 d. e collocação para o papel particular, em libras a 4 57|64 d. e em dollars a 10$100.

No encerramento dos trabalhos, deixamos o mercado em posição fraca, com sacadores a 4 13|16 d. e dinheiro para as letras de cobertura sobre Londres a 4 111|128 d. e sobre Nova York a 10$160.

O Banco do Brasil manteve para remessas e cobranças a tax ade 5 d.

Hoje, a maioria dos bancos encerrará expediente ao meio-dia.

Taxas de Tabellas

	A 90 d/v	
Londres	4 13|16 a (49$870)	5 d (48$000)
Paris	$397 a	$405
Nova York	10$155 a	10$210
Canadá	10$290	—
	A' vista	
Londres	4 25|32 a (50$196)	4 61|64 (48$454)
Paris	$400 a	$407
Suissa	1$995 a	2$011
Allemanha	2$448 a	2$470
Italia	$535 a	$542
Portugal	$460 a	$472
Hespanha	1$110 a	1$130
Belgica (ouro)	1$435 a	1$446
Belgica (papel)	$287 a	$289
Nova York	10$200 a	10$340
Canadá	10$340	—
Buenos Aires (peso papel)	3$400 a	3$300
Buenos Aires (peso ouro)	7$700	—
Montevidéo	7$600 a	8$000
Suecia	2$780 a	2$785
Noruega	2$770 a	2$775
Dinamarca	2$770 a	2$775
Hollanda	4$136 a	4$170
Japão (yen)	5$140 a	5$142
Chile	1$260	—
Rumania	—	$065
Tcheco Slovaquia	$307 a	$308
Austria	1$465	—
Vales ouro, por 1$	5$614	—
	CABO	
Londres	4 49|64 a (50$361)	4 59|64 (48$763)
Paris	$405 a	$409
Nova York	10$240 a	10$420
Canadá	10$370	—
Italia	$542 a	$549
Suissa	2$005 a	2$020
Belgica (ouro)	1$445 a	1$460
Belgica (papel)	$289 a	$292
Portugal	$467 a	$474
Hespanha	1$120 a	1$150
Allemanha	2$470 a	2$480
Hollanda	4$170 a	4$200
Suecia	2$790 a	2$795
Noruega	2$780 a	2$790
Dinamarca	2$780 a	2$790
Buenos Aires (peso papel)	3$430 a	3$510
Buenos Aires (peso ouro)	—	—
Montevidéo	7$620 a	8$010
Japão (yen)	5$160 a	5$170

Camara Syndical dos Corretores

CURSO OFFICIAL DO CAMBIO

	90 d/v	A' vista
£|Londres	4 57|64	4 27|32
" Nova York	10$155	10$295
" Paris	$402	$405
" Buenos Aires (peso ouro)	—	—
" Buenos Aires (peso papel)	—	3$430
" Portugal	—	$464
" Italia	—	$540
" Syria	—	—
" Palestina	—	—
" Allemanha	—	2$460
" Canadá	—	—
" Montevidéo	—	7$780
" Hespanha	—	1$119
" Suissa	—	2$003
" Hollanda	—	4$154
" Slovaquia	—	$306
" Suecia	—	2$770
" Noruega	—	2$770
" Dinamarca	—	2$770
" Japão (yen)	—	5$160
" Rumania	—	$065
" Chile	—	1$260
" Austria	—	1$465
" Belgica (ouro)	—	1$442
" Belgica (papel)	—	$288
Vales ouro, por 1$	—	5$614
EXTREMAS		
Caixa matriz	4 53|64 a	5 d
Bancaria	4 27|32	—
MOEDAS		
Libras (ouro)	—	—
Libras (papel)	—	31$500
Liras (papel)	—	—
Escudos (papel)	—	$470
Francos (papel)	—	—
Pesetas (papel)	—	—
Dollars (papel)	—	—
Reichsmark (papel)	—	—
Pesos argentinos (papel)	—	—

MERCADO DE CAMBIO EM SANTOS

SANTOS, 23.

Hora	Estado do mercado	Bancos sacam	Bancos compram	Dollar	Letras offerecidas
10.25 a.m.	Estavel	4 53|64	4 57|64	10$110	Não ha.
4.00 p.m.	Indeciso	4 53|64	4 7|8	10$140	Não ha.

CAMBIOS ESTRANGEIROS

LONDRES, 23. *Abertura:*	*Hoje*	*Anterior*
LONDRES s/Nova York, á vista por £	$ 4.85 5|8	$ 4.85 21|32
" s/Genova, á vista por £	L. 92.75	L. 92.76
" s/Madrid, á vista por £	P. 45.60	P. 45.40
" s/Paris, á vista por £	F. 123.59	F. 123.59
" s/Lisboa, á vista, escudos por £	Esc. 108 1/4	Esc. 108 1/4
" s/Berlim, á vista por £	M. 20.37	M. 20.37
" s/Asterdam, á vista por £	Fl. 12.05	Fl. 12.06
" s/Berne, á vista, por £	F. 25.00	F. 25.00
" s/Bruxellas, á vista, por £	F. 34.76	F. 34.76

LONDRES, 23. *Fechamento:*	*Hoje*	*Anterior*
LONDRES s/Nova York, á vista por £	$ 4.85 5|8	$ 4.85 21|32
" s/Genova, á vista por £	L. 92.75	L. 92.76
" s/Madrid, á vista por £	P. 45.60	P. 45.40
" s/Paris, á vista por £	F. 123.59	F. 123.59
" s/Lisboa, á vista, escudos por £	Esc. 108 1/4	Esc. 108 1/4
" s/Berlim, á vista por £	M. 20.37	M. 20.37
" s/Amsterdam, á vista por £	Fl. 12.05	Fl. 12.06
" s/Berne, á vista, por £	F. 25.00	F. 25.00
" s/Bruxellas, á vista, por £	F. 34.76	F. 34.76
" s/Amsterdam, á vista por £	Fl. 12.05	Fl. 12.06
" s/Stockholmo, á vista por £	Kr. 18.10	Kr. 18.09
" s/Oslo, á vista por £	Kr. 18.16	Kr. 18.16
" s/Copenhagen, á vista por £	Kn. 18.16	Kn. 18.16

NOVA YORK, 22. *Fechamento:*	*Hoje*	*Anterior*
N. YORK s/Londres, tel., por £	$ 4.85 5|8	$ 4.85 21|32
" s/Paris, tel., por F.	c 3.92.87	c 3.93.00
" s/Genova, tel., por F.	c 5.23.75	c 5.23.75
" s/Madrid, tel., por P.	c 10.65	c 10.68
" s/Amsterdam, tel., por Fl.	c 40.27	c 40.27
" s/Berne, tel., por F.	c 19.43	c 19.42
" Bruxellas, tel., por F.	c 13.97	c 13.97
" s/Berlim, tel., por M.	c 23.84	c 23.84

NOVA YORK, 23. *Abertura:*	*Hoje*	*Anterior*
N. YORK s/Londres, tel., por £	$ 4.85 21|32	$ 4.85 5|8
" s/Paris, tel., por F.	c 3.92.87	c 3.92.87
" s/Genova, tel., por F.	c 5.23.62	c 5.23.75
" s/Madrid, tel., por P.	c 10.61	c 10.65
" s/Amsterdam, tel., por Fl.	c 40.29	c 40.27
" s/Berne, tel., por F.	c 19.43	c 19.43
" Bruxellas, tel., por F.	c 13.97	c 13.97
" s/Berlim, tel., por M.	c 23.84	c 23.84

PARIS, 23. *Fechamento:*	*Hoje*	*Anterior*
PARIS s/Londres, á vista por £	F. 123.60	F. 123.60
" s/Italia, á vista, por 100 L.	F. 133.37	F. 133.25
" s/Hespanha, á vista, por 100 P.	F. 270.00	F. 271.50
" s/Nova York, á vista, por $	F. 25.45	F. 25.45
" s/Berne, á vista, por F/S.	N/cotado	F. 494.2?

BUENOS AIRES, 23. Abertura:	*Hoje*	*Anterior*
Buenos Aires s/Londres, taxa telegraphica, por $ ouro, t/compra	d 36 5|8	d 36 13|16
Montevidéo s/Londres, taxa telegra-	d 36 11|16	d 36 7|8
Montevidéo s/Londres, taxa telegraphica, por $ ouro, t/compra		
phica, por $ ouro, t/venda	d 36 3|16	d 36 1|8
Buenos Aires s/Londres, taxa telegraphica, por $ ouro, t/venda	d 36 3|8	d 36 3|16

TELEGRAMMA FINANCIAL

LONDRES, 23. Taxa de descontos:	*Hoje*	*Anterior*
Do Banco da Inglaterra	3 %	3 %
Do Banco da França	2 1/2 %	2 1/2 %
Do Banco da Italia	5 1/2 %	5 1/2 %
Do Banco da Hespanha	6 %	6 %
Do Banco da Allemanha	5 %	5 %
Em Londres, tres mezes	2 13/32 %	2 7/16 %
	2 %	2 %
Em Nova York, tres mezes	1 7/8 %	1 7/8 %
Cambios:		
Londres s/Bruxellas, á vista, por £	F. 34.76	F. 34.76
Genova s/Londres, á vista, por £	L. 92.75	L. 92.76
Madrid s/Londres, á vista, por £	P. 45.55	P. 45.35
Genova, s/ Paris, á vista, por 100 Fcs.	L. 75.04	L. 75.04
Lisboa s/Londres, á vista, t/venda, por £	Esc. 99.00	Esc. 99.00
Lisboa s/Londres, á vista, t/compra, por £	Esc. 98.75	Esc. 98.75

STOCK EXCHANGE DE LONDRES

LONDRES, 23.

TITULOS BRASILEIROS

FEDERAES:	*Hoje*	*Anterior*
Funding, 5 %	79.0.0	78.10.0
Novo Funding, 1914	65.15.0	66.0.0
Conversão, 1910, 4 %	38.0.0	38.10.0
1908, 5 %	102.0.0	102.0.0
ESTADUAES:		
Districto Federal, 5 %	60.0.0	60.0.0
Bello Horizonte, 1905, 6 %	82.0.0	82.0.0
Estado do Rio, % 1927	70.0.0	67.0.0
Estado da Bahia, emprestimo ouro, 1913, 5 %	35.0.0	35.0.0
TITULOS DIVERSOS		
Brazil Railway, Common. Stock, 1ª Hypotheca	23.0.0	23.0.0
Brazilian Traction, Light & Power Co., Ltd., Ord.	20.87	22.12
S. Paulo Railway Co., Ltd., Ord.	134.0.0	134.0.0
Leopoldina Railway Co., Ltd., Ord.	21.10.0	21.0.0
Dumont Coffee Co., Ltd., 7 ½ %, Cum. Pref.	0.10.0	0.10.0
St. John del Rey Mining, Ord.	0.17.0	0.17.0
Rio Flour Mills & Granaries, Ltd.	0.13.9	1.13.9
Bank of London and South America	7.2.6	7.2.6
Mala Real Ingleza, Ord., Integralizado	10.0.0	10.0.0
TITULOS ESTRANGEIROS		
Emprestimo de Guerra Britannico, 5 %, 1929/4	102.17.6	102.17
Consols., 2 ½ %	57.5.0	57.5.0
Rente Française, 4 %, 1917	102.25	102.25
Rente Française, 3 %	85.60	85.95
Rente Française, 1918 (Integralizado)	101.70	101.70
Rente Française, 5 %	101.05	101.05

CAFÉ

(RIO)

Rio de Janeiro, em 23 de dezembro de 1930.

Movimento do dia 22:

ESTATISTICA

Entradas		*Saccas*
Pela Leopoldina:		
De Minas	996	
		996
Pela Maritima:		
De Minas	2.971	
De São Paulo	1.289	
		4.260
Regulador Fluminense (Rio)	3.467	
Reg. Flum. (Nictheroy)	—	
Regulador Espirito Santo	333	
Reguladores de Minas	7.422	
Armazens autorizados	539	
		11.761
Total		17.017
Entradas por Nictheroy, conforme lista de saidas do Regulador Fluminense (Rio), desta data		—
Total		17.017
Idem o anno passado		10.841
Desde 1 do mez		266.799
Média		12.127
Desde 1 de julho		1.690.954
Média		9.240
Idem o anno passado		1.557.401

EMBARQUES

America do Norte	—	
Europa	15.435	
America do Sul	950	
Africa	7.142	
Asia	—	
Cabotagem	475	
Total	22.002	
Idem o anno passado		5.305
Desde 1 do mez		281.236
Desde 1 de julho		1.680.573
Idem o anno passado		1.436.796
Stock		258.166
Menos consumo local dos dias 21 e 22		1.000
Existencia		257.166
Idem o anno passado		304.197
Pauta (de 22 a 28 do corrente mez)		1$160
Imposto mineiro (novo)		4$567

Ainda hontem esse mercado funccionou em posição calma, com procura destituida de interesse e muitos lotes na taboa. Nas primeiras horas foram retrados negocios de 2.223 saccas e á tarde de 3.508 ditas, ao preço de 17$ por arroba do typo 7.

COTAÇÕES

	Por arroba
Typo 3	19$000
Typo 4	18$500
Typo 5	18$000
Typo 6	17$500
Typo 7	17$000
Typo 8	16$000

NOVA YORK, 23. Abertura:	Hoje	Fechamento anterior
Contratos do Rio:		
Café para entrega em dezembro	7.20	7.05
Café para entrega em março	5.83	5.83
Café para entrega em maio	5.66	5.66
Café para entrega em julho	5.55	5.56
Mercado	Estavel	Estavel

Desde o fechamento anterior, alta de 2 a 15 pontos e baixa parcial de 1 ponto.

NOVA YORK, 23. Fechamento:	Hoje	Fechamento anterior
Contratos do Rio:		
Café para entrega em dezembro	7.13	7.05
Café para entrega em março	5.87	5.83
Café para entrega em maio	5.70	5.66
Café para entrega em julho	5.55	5.56
Vendas do dia	15.000	15.000

Desde o fechamento anterior, alta de 4 a 8 pontos e baixa de 1 ponto.

HAVRE, 23. Abertura:	Hoje	Fechamento anterior
Café para entrega em março	212	211 ¾
Café para entrega em maio	198	197 ½
Café para entrega em julho	191	191
Café para entrega em setembro	186 ½	186 ½
Vendas	2.000	4.000

Mercado estavel.

Desde o fechamento anterior, alta parcial de 1|4 a 1|2 franco.

HAVRE, 23. Fechamento:	Hoje	Anterior
Café para entrega em março	212 ½	211 ¾
Café para entrega em maio	198 ¾	197 ½
Café parr entrega em julho	192	191
Café para entrega em setembro	187 ½	186 ½
Vendas do dia	3.000	4.000

Mercado estavel.

Desde o fechamento anterior, alta de 3|4 a 1 1|4 franco.

LONDRES, 23.

Fechamento:

Disponivel	Hoje	Ant.
Preço do typo 4, superior, Santos, prompto para embarque	40/6	40/6
Preço do typo 7, Rio, prompto para embarque	26/6	26/6

SANTOS, 23.

Fechamento:

Estado do mercado: hoje, fechado; anterior, feriado; mesmo dia no anno passado, estavel.

N. 4, disponivel, por 10 kilos: hoje, fechado; anterior, fechado; mesmo dia no anno passado, 33$500.

N. 7, disponivel, por 10 kilos: hoje, fechado; anterior, fechado; mesmo dia no anno passado, 30$500.

Embarques: hoje, 48.985 saccas; anterior, 31.096 saccas; mesmo dia no anno passado, 44.647 saccas.

Entradas até ás 3 horas: hoje, 43.043 saccas; anterior, 8.604 saccas; mesmo dia no anno passado, 25.457 saccas.

Existencia de hontem para embarques: hoje, 1.164.837 saccas; anterior, 1.170.780 saccas; mesmo dia no anno passado, 1.114.547 saccas.

Saidas para a Europa, 32.895 saccas.

S. PAULO, 23.

Entradas de café:

Em Jundiahy, pela Estrada Paulista: hoje, 20.000 saccas; dia anterior, 20.000 saccas; mesmo dia no anno passado, 20.000 saccas.

Em S. Paulo, pela Estrada Sorocabana, etc.: hoje, 12.000 saccas; dia anterior, 17.000 saccas; mesmo dia no anno passado, 15.000 saccas.

Total: hoje, 32.000 saccas; dia anterior, 37.000 saccas; mesmo dia no anno passado, 35.000 saccas.

INSTITUTO DE CAFE' DO ESTADO DE SÃO PAULO (Agencia do Rio de Janeiro)

Boletim de entradas, embarques e existencia de café na praça do Rio de Janeiro, em 23 de dezembro de 1930:

Quotas estabelecidas — Estado de São Paulo, 1.335 saccas; Estado de Minas, 11.016 saccas; Estado do Rio de Janeiro, 4.006 saccas; Estado do Espirito Santo, 334 saccas.

Pela Central do Brasil, 1.363 saccas de São Paulo e 3.075, de Minas; pela Leopoldina, armazens geraes do Commercio de Café, armazens geraes do Victoria, armazens geraes Mineiros, armazens geraes Carioca, armazens geraes da Metropolitana, armazens geraes de São Paulo, respectivamente, 330, 3.604, 230, 1.317, 25, 584, 1.586, de Minas; pelos armazens regulador RR e autorizados EA e LI, respectivamente, 3.498, 75 e 433, do Estado do Rio, e pelos armazens geraes Belgas, 250, do Espirito Santo.

RESUMO

	Saccas
Total das entradas do dia 23	16.370
Existencia anterior — dia 22	257.166
20	261.151
Somma	273.536
Embarques:	
Europa — Oeste e Norte	3.672
Europa — Sul e Leste	468
America do Sul	2.829
Africa — Oeste e Norte	3.113
Cabotagem — Sul	305
Somma dos embarques	10.387
Consumo local diario	500
	10.887
Existencia bontem ás 1 horas da tarde	262.649

ASSUCAR

(RIO)

Hontem esse mercado funccionou, desde o inicio até o encerramento dos trabalhos, completamente paralysado e com as cotações em condições nominaes.

MOVIMENTO DO MERCADO

	Saccos
Stock anterior	289.957

MOVIMENTO DO DIA 22

Entradas:	
De Pernambuco	7.000
De Macció	13.990
De Sergipe	1.748
Total	22.738
Desde 1 do mez	132.157
Saidas	7.157
Desde 1 do mez	119.256
Stock actual	304.538

COTAÇÕES

	Por 60 kilos:
Branco crystal	Nominal
Crystal amarello	Nominal
Mascavinho	Nominal
3º jacto	Nominal
Mascavo	Nominal

MOVIMENTO DO ASSUCAR A TERMO

PRIMEIRA BOLSA:

Por 60 kilos	V.	C.	Da cot. anterior
Dezembro		N/C.	
Janeiro	35$000	33$000	+2$000
Fevereiro	36$000	34$500	+1$900
Março	38$900	36$000	+1$500
Abril	S/v.	36$300	+2$000
Maio	S/v.	36$200	+2$000

Vendas: não houve.

Mercado: firme.

SEGUNDA BOLSA:

Por 60 kilos	V.	C.	Da cot. anterior
Dezembro	—	—	—
Janeiro	—	—	—
Fevereiro	—	—	—
Março	—	—	—
Abril	—	—	—
Maio	—	—	—

Não funccionou.

LONDRES, 23. Fechamento:	Hoje	Fechamento anterior
Assucar para entrega em dezembro	7/3	7/—
Assucar para entrega em março	7/6½	7/3
Assucar para entrega em maio	7/7½	7/7½
Assucar para entrega em julho	N|cot.	N|cot.
Assucar do Brasil com 96 % de base para embarques futuros	Nominal	Nominal

Mercado estavel.

Desde o fechamento anterior, alta parcial de 1 1|2 a 3 d.

NOVA YORK, 22. Fechamento:	Hoje	Fechamento anterior
Assucar para entrega em dezembro	—	1.12
Assucar para entrega em março	1.24	1.25
Assucar para entrega em maio	1.32	1.32
Assucar para entrega em julho	1.39	1.40
Assucar para entrega em setembro	1.48	—

Mercado estavel.

Desde o fechamento anterior, baixa parcial de 1 ponto.

NOVA YORK, 23. Abertura:	Hoje	Fechamento anterior
Assucar para entrega em março	1.23	1.24
Assucar para entrega em maio	1.32	1.32
Assucar para entrega em julho	1.40	1.39
Assucar para entrega em setembro	1.47	1.48

Desde o fechamento anterior, baixa e alta parcial de 1 ponto.

RECIFE, 23.

Estado do mercado: hoje, fraco; anterior, firme.

Preços por 15 kilos:

Usina, de 1ª: hoje, n|cotado; anterior, 8$500.

Usina, 2ª: hoje, n|cotado; anterior, n|cotado.

Crystaes: hoje, 5$875 a 6$125; anterior, 6$200 a 6$375.

Demeraras: hoje, 5$375; anterior, n|cotado.

3ª sorte: hoje, 4$625 a 4$875; anterior, 4$625.

Somenos: hoje, 5$000; antreior, não cotado.

Brutos seccos: hoje, 4$600 a 5$000; anterior, 4$600 a 5$000.

Entradas:	Hoje	Anterior
Desde hontem em saccos de 60 kilos	24.200	30.800
Desde 1º de setembro proximo passado, saccos de 60 kilos	1.966.700	1.942.500
Exportação:		
Para o Rio de Janeiro, saccos de 60 kilos	Nada	9.000
Para Santos saccos de 60 kilos	Nada	4.300
Para outros portos do sul do Brasil, saccos de 60 kilos	Nada	7.000
Para outros portos do norte do Brasil, saccos de 60 kilos	Nada	4.000
Para a Europa, saccos de 60 kilos	Nada	Nada
Para os Estados Unidos, saccos de 60 kilos	Nada	Nada
Para o Rio da Prata, saccos de 60 kilos	Nada	8.000
Existencia em saccos de 60 kilos	854.800	830.600

ALGODÃO

(RIO)

Esse mercado funccionou hontem em posição calma, com negocios escassos e os preços inalterados.

MOVIMENTO DO MERCADO

	Fardos
Stock anterior	6.501

MOVIMENTO DO DIA 22

Entradas:	
De João Pessoa	—
Do Maranhão	—
Do Ceará	754
De Natal	455
Total	1.209
Desde 1 do mez	10.498
Saidas	711
Desde 1 do mez	10.110
Stock actual	6.999

COTAÇÕES

		Por 10 kilos
Fibra longa — Typo Seridó:		
Typo 3	—	31$500
Typo 4	—	30$500
Fibra média — Sertões:		
Typo 3	—	28$000
Typo 5	—	26$000
Fibra média — Ceará:		
Typo 3	—	27$000
Typo 5	—	25$000
Fibra curta — Mattas:		
Typo 3	—	26$500
Typo 5	—	24$500
Fibra curta — Paulistas:		
Typo 3	—	—
Typo 5	—	—

LIVERPOOL, 23.	Hoje	Anterior
Mercado	Apathico	Estavel
Pernambuco Fair	5.43	5.51
Macció Fair	5.43	5.51
American Fully Middling	5.28	5.36
American Futures, para janeiro	5.13	5.21
American Futures, para março	5.24	5.31
American Futures, para maio	5.36	5.43
American Futures, para julho	5.48	5.55

Disponivel brasileiro, baixa de 8 pontos.

Disponivel americano, baixa de 8 pontos.

Termo americano, baixa de 7 a 8 pontos.

Feriados nesta praça nos dias 25, 26 e 27 do corrente.

LIVERPOOL, 23. Fechamento:	Hoje	Fechamento anterior
American, Futures para janeiro	5.13	5.21
American, Futures para março	5.23	5.31
American, Futures para maio	5.35	5.43
American, Futures, para julho	5.47	5.55

Mercado: affrouxou depois da abertura. Os altistas realizam negocios.

Desde o fechamento anterior, baixa de 8 pontos.

Feriados nesta praça nos dias 25, 26 e 27 do corrente.

NOVA YORK, 22. Fechamento:	Hoje	Fechamento anterior
American Middling Uplands	9.80	9.85
American, Futures para janeiro	9.68	9.75
American, Futures, para março	9.94	10.02
American, Futures, para maio	10.21	10.29
American, Futures para julho	10.47	10.51

Mercado: melhorou, mas tornou a baixar, devido á pressão dos operadores do Hedge. Os altistas realizam negocios.

Desde o fechamento anterior, baixa de 4 a 8 pontos.

NOVA YORK, 23. Abertura:	Hoje	Fechamento anterior
American, Futures para janeiro	9.58	9.68
American, Futures para março	9.86	9.94
American Futures, para maio	10.13	10.21
American Futures, para julho	10.36	10.47

Mercado: commercio de caracter normal, devido ás noticias de Liverpool. Os altistas estão realizando negocios.

Desde o fechamento anterior, baixa de 8 a 11 pontos.

RECIFE, 23.	Hoje	Anterior
Mercado	Estavel	Firme
Preço por 15 ks.:		
Primeira sorte, vendedores	—	—
Primeira sorte, compradores	27$000	27$000
Entradas:		
Desde hontem, em saccas de 60 kilos	1.700	1.000
Desde 1º de setembro proximo passado, em saccas de 80 kilos	56.600	54.900
Exportação:		
Para Santos, fardos de 180 kilos	Nada	100
Para Liverpool, fardos de 180 kilos	Nada	Nada
Para outros portos da Europa, fardos de 180 kilos	Nada	500
Existencia em saccas de 80 kilos	10.800	9.100

SYNDICATO CONDOR

CORREIO AEREO CONDOR

Fecha ás 18 horas

Registrados ás 16 horas

SEGUNDAS e QUINTAS para o SUL

QUARTAS para o NORTE

HERM. STOLTZ & Cia.

Avenida Rio Branco, 66/74

(8276)

A BOLSA

O mercado de Titulos funccionou hontem regularmente animado, tendo accusado negocios desenvolvidos sobre os varios papeis em evidencia. As Obrigações do Thesouro, de 1930, estiveram mais firmes e ficaram com compradores a 850$000. As outras não despertaram interesse, o mesmo succedendo com os papeis de bancos, companhias e "debentures", em evidencia, como se vê em seguida:

VENDAS

Apolices:	
Diversas Emissões, de réis 1:000$, port., 3, 4, 5, 10, 50, 50, a.	695$000
Ditas idem, 6, 11, a.	696$000
Ditas idem, 3, 9, 15, 20, 15, 100, a.	698$000
Obrigações do Thesouro (1921), 5, 25, 30, 110, a	900$000
Ditas (1930), 2, 7, 10, 21, 33, 50, 217, a.	845$000
Ditas idem, 60, a.	846$000
Ditas idem, 100, a.	847$000
Ditas idem, 8, 23, 30, 40, 100, a.	850$000
Ditas idem, 20, a.	852$000
Ditas de 500$, 1, a.	422$500
Ditas Ferroviarias, 3, 40, 50, 60, a.	900$000
Municipaes:	
Decreto 1.535, port., 50, 50, a.	150$000
Estaduaes:	
Rio (Popular), 10, a.	86$000
Bancos:	
Portuguez do Brasil, port., 50, a.	90$000
Mercantil do Rio de Janeiro, 60, a.	480$000
Companhias:	
Docas de Santos, port., 100, 100, a.	240$000

VENDA JUDICIAL

Banco dos Funccionarios Publicos, 270 acções, a.	45$000

OFFERTAS

Apolices:	*Vend.*	*Comp.*
Obrigações do Thesouro (1921)	910$000	895$000
Ditas (1930)	852$000	850$000
Ditas Ferroviarias	900$000	895$000
Ditas Rodov., port.	710$000	—
Emprestimo de 1903	—	732$000
Federaes, de 1:000$, 3 %	650$000	400$000
Uniformizadas, de 1:000$	—	—
Div. emissões, nom.	—	—
Ditas port.	697$000	695$000
Rio, de 1:000$000, 8 %, dec. 2.316	605$000	—
Ditas Popular, 4 %	88$000	86$000
Ditas de Minas Geraes, 7 %	705$000	—
5 %, port.	600$000	500$000
Ditas de 1:000$000, E. Santo, de réis 1:000$, 8 %	700$000	—
Municip., de lb. 20, port.	650$000	—
Ditas nom.	630$000	—
Dito de 1906, port.	142$000	139$000
Dito de 1914, port.	—	140$000
Dito de 1917, port.	136$000	135$000
Ditas de 1920, port.	135$000	—
Ditas decreto 1.535 (Lagoa)	150$000	149$000
Ditas decreto 2.097 (Lagoa)	160$000	—
Ditas decreto 2.948 (Lagoa)	160$000	—
Ditas decreto 1.999 (Castello)	—	160$000
Ditas decreto 1.550 (Castello)	176$000	—
Ditas decreto 1.933 (Lyra)	190$000	186$000
Ditas (titulos definitivos)	190$000	—
Ditas decreto 2.093 (Av. Atlantica)	170$000	—
(Lyra)	190$080	186$000
Ditas decreto 1.622		
Ditas decreto 1.623	130$000	120$000
Ditas decreto 3.264	149$000	145$000
Ditas de Uberaba	—	80$000
Ditas de Petropolis	—	140$000
Ditas de Pelotas, de 1:000$, 8 %	950$000	—
Ditas de Bello Horisonte, de 1:000$, 7 %	750$000	—
Bancos:		
Brasil	395$000	392$000
Portuguès do Brasil, port.	94$000	90$000
Ditas nom.	95$000	—
Ditas com 50 %.	38$000	—
Mercantil do Rio de Janeiro	500$000	480$000
Funccionarios Publicos	50$500	45$000
Commercial do Rio de Janeiro	135$000	—
Commercio	—	100$000
Economico	60$000	40$000
Companhias de Tecidos:		
Corcovado	80$000	—
Petropolitana	—	90$000
Manuf. Fluminense	—	8$000
Prog. Industrial	—	60$000
Conf. Industrial	—	25$000
Brasil Industrial	—	215$000
Comp. de Seguros:		
Argos Fluminense	—	2:500$
Previdente	—	2:000$
Integridade	—	315$000
Varejistas	1:200$	1:000$
Comp. de E. de Ferro:		
Minas S. Jeronymo	76$000	74$500
Victoria a Minas	—	16$000
Companhias diversas:		
Docas de Santos	240$000	—
Ditas nom.	—	—
Docas da Bahia	22$000	19$000
C. Brahma	430$000	—
Terras e Colonização	10$000	5$000
B. Diamantifera	2$500	1$000
Aguas de São Lourenço	230$000	—
Debentures:		
Docas de Santos	173$000	170$000
Mercado Municipal	—	203$000
Docas da Bahia	105$000	100$000
Bellas Artes	—	208$000
Guanabara	206$000	200$000
C. Brahma	—	1:000$
Fluminense F. C.	—	65$000
Prog. Industrial	—	150$000
Hoteis Palace	—	150$000
Tecidos Corcovado	—	170$000
Tecidos Bom Pastor	200$000	—
Nova America	1:000$	—
C. Portoalegrense	—	140$000
Tecidos Alliança	155$000	—
Conf. Industrial	160$000	—
Usinas Nacionaes	—	200$000

VISITEM A

FEIRA DE INDUSTRIAS BRITANNICAS 1931

Londres e Birmingham Inglaterra de 16 a 27 de Fevereiro

INFORMAÇÕES E CONVITES com o Addido Commercial, EMBAIXADA BRITANNICA, Praça 15 de Novembro, 10-3º. (9119)

Informações diversas

MERCADO DE TRIGO

BUENOS AIRES, 22. Fechamento:	Hoje	Anterior
Preço por 10 kilos:		
Para entrega em fevereiro	5.62	6.03
Para entrega em março	5.71	6.12
Para entrega em maio	5.89	6.24
Mercado	Accessivel	Estavel
Disponivel — Typo Barletta, para o Brasil	6.05	6.30
Chicago — Preço por bushel:		
Para entrega em dezembro	76,62	76,87
Para entrega em março	79,37	79,37

ALFANDEGA

Renda do dia 23 do corrente mez:	
Em ouro	315:276$847
Em papel	564:930$643
Total	880:207$490
Renda de 1 a 23 do corrente mez	7.319:640$312
Em egual periodo de 1929	12.920:219$380
Differença a maior em 1929	600:579$068

MOVIMENTO DO PORTO

SAIDAS DE HONTEM

Para Cabedello e escs., vapor nacional "Campinas".

Para Porto Alegre e escs., vapor nacional "Aratimbó".

Para Amsterdam e escs., vapor hollandez "Orania".

Para Recife e escs., vapor nacional "Rio Amazonas".

Para Porto Alegre e escs., vapor nacional "Itaberá".

Para Hamburgo e escs., vapor allemão "General Osorio".

Para Belém e escs., vapor nacional "Itaimbé".

Para Buenos Aires e escs., vapor norueguez "Villanger".

Para Porto Alegre e escs., vapor nacional "Piave".

MARITIMAS

VAPORES ESPERADOS

Liverpool e escs., "Desesdo"	24
Buenos Aires e escs., "Weser"	24
Buenos Aires e escs., "American Legion"	24
Manáos e escs., "Campos Salles"	24
Bordeaux e escs., "Massilia"	24
Laguna e escs., "Aspirante Nascimento"	24
Nova York, "Southern Cross"	25
Belém e escs., "Rodrigues Alves"	25
Santos, "Campos"	25
Buenos Aires e escs., "Krakus"	26
Bordeaux e escs., "Belle Isle"	26
Hamburgo e escs., "General Artigas"	26
Porto Alegre e escs., "Bocaina"	27
Porto Alegre e escs., "Commandante Ripper"	27
Rio Grande, "Ubá"	27
Nova York e escs., "Camamu"	27
Portos do sul, "Anna"	27
Genova e escs., "Conte Verde"	27
Buenos Aires e escs., "Sierra Cordoba"	28
Buenos Aires e escs., "Darro"	28
Londres e escs., "Highland Chieftain"	29
Amsterdam e escs., "Flandria"	29
Cardiff, "Wetbury"	30
Portos do sul, "Esha"	30
Tampico, "Lages"	30
Buenos Aires e escs., "La Coruna"	30
Buenos Aires e escs., "Giulio Cesare"	31
Buenos Aires e escs., "Almeda"	31
Buenos Aires e escs., "Hollywood"	31
Hamburgo e escs., "Bilbáo"	31

VAPORES A SAIR

Porto Alegre e escs., "Mantiqueira"	24
Buenos Aires e escs., "Massilia"	24
Buenos Aires e escs., "Desesdo"	24
João Pessoa e escs., "Itajubá"	24
Laguna e escs., "Carl Hoepcke"	24
Nova York e escs., "American Legion"	24
Bremne e escs., "Weser"	24
Laguna e escs., "Venus"	24
Iguape e escs., "Piraby"	25
Buenos Aires e escs., "Southern Cross"	25
Recife e escs., "Araraquara"	25
Porto Alegre e escs., "Annibal Benevolo"	25
Recife e escs., "Itaúba"	26
Porto Alegre e escs., "Itacava"	26
Belém e escs., "Manáos"	26
Manáos e escs., "Baependy"	26
Porto Alegre e escs., "Itaquicé"	26
Buenos Aires e escs., "Gen. Artigas"	26
Imbituba e escs., "Itaituba"	26
Havre e escs., "Krakus"	26
Buenos Aires e escs., "Belle Isle"	26
Buenos Aires e escs., "Conte Verde"	27
Bahia e escs., "Alice"	27
Penedo e escs., "Itaquera"	27
Tutoya e escs., "Piauhy"	27
Porto Alegre e escs., "Capivary"	27
Macáo e escs., "Portugal"	27
São Francisco e escs., "Laguna"	27
Liverpool e escs., "Darro"	28
Porto Alegre e escs., "Itaperuna"	28
Porto Alegre e escs., "Itapuhy"	28
Buenos Aires e escs., "Rodrigues Alves"	28
Nova Orléans e escs., "Campos"	28
Bremen e escs., "Sierra Cordoba"	28
Buenos Aires e escs., "Flandria"	29
Buenos Aires e escs., "Highland Chieftain"	29

Para grandes males . . . GRANDES REMEDIOS

Para o Acido Urico . . . o UROQUINOL

TOMAI SEM RECEIO E TEREIS A CONFIRMAÇÃO

A' venda nas Farmacias e Drogarias

INSTITUTO PASTEUR DE LISBOA

Agentes no Rio de Janeiro: José Constante & C. Ltda.

RUA DE S. PEDRO, 23-2º — — — — — Telephone 3-2238

(9903)

Entre as amigas

ha algumas que são invejadas pela macieza e belleza da cutis, consequencia natural de uma hygiene acertada. Nos paizes quentes o uso diario do famoso *Sabonete de Afridol* é tão indispensavel como o comer ou o dormir, porque limpa, mata os microbios e estimula todas as funcções cutaneas, proporcionando, por isso, saude, bem estar e belleza. Experimente o uso diario do

Sabonete de Afridol BAYER

(7855)

INDICADOR

MEDICOS

Dr. Luis Ramos — Cons. Conde Bomfim, 300. Res. 685, (8-1639).

Dr. L. Malagueta — Carmo, 5 (esq. de S. José). 2-2652.

Dr. A. Pamplona — Medeiros Passaro, 35 (8-1376) 1º de Março, 13, 15 ás 17 hs. (4-5208).

Dr. Henrique Duque — Rua Chile, 11. Res. R. Ibituruna, 73.

Dr. João Pacifico — R. Frei Caneca, 273; 8 ás 20. Tel. 2-1298.

Dr. Dauro Mendes — Assembléa, 70. (2-0935) 2ªs, 4ªs e 6ªs.

Dr. Gilberto Gonzaga Romeiro cons. S. José, 69 — Res. 6-2111.

Dr. Mario Corrêa — Cons.: Quitanda n. 57. Res.: Sampaio Vianna, 109. Tel. 8-6255.

Dr. Octavio Vianna — Clinica em geral. Molestias das senhoras e das creanças. Rua Uruguayana, 208 — Tel. 4-2508, 3ªs, 5ªs, e Sab., 3 horas.

Dr. Flavio de Moura — Cons. e res.: R. Ministro Viveiros de Castro n. 33. Leme. Tel. — 7-3800.

O DR. OLIVEIRA BOTELHO — installou o seu Instituto Antotherapico, para a cura das molestias pela vaccina do proprio sangue do doente, em edificio proprio, á Rua General Polydoro ns 169 e 171 (Botafogo). Tel.: 6-0575, de 9 ás 11 horas. horas.

DR. LUIZ SODRE' — Doenças dos Instestinos Recto e Anus. Rua Rep. do Perú' 83, 1º andar.

Tratamento pelos raios X

DR. NELSON MIRANDA — Senhoras, syphilis e vias urinarias. Tumores da pelle e profundos, uterinos, fibromas, verrugas, bocios, ganglios. Sem operação cortante; r. Carioca, 46, das 9 ás 18 hs. (2-1525).

INSTITUTO PHYSIOTHERAPICO

— **Dr. Gustavo Armbrust** — Duchas, massagem, banho de luz, diathermia, ultra-violeta. Rua Chile, 35.

MEDICOS ESPECIALISTAS

Dr. Renato de Souza Lopes, Mol. do apparelho digestivo e nervosas. Raios X. S. José, 39.

Dr. Detsi Filho — Physiotherapia, R. Quitanda, 17 (2-5475).

Dr Vasco Azambuja — Doenças do estomago, intestinos e figados; 7 de Setembro, 75 — 4-5455. Das 3 ás 5. Resid. 6-2596.

DOENÇAS DA PELLE E SYPHILIS

DR. OSCAR DA SILVA ARAUJO, 1º de Março, 18 (3 ½ hs.).

Dr. F. Terra — Prof. da Fac. de Med.: Uruguayana, 22, ás 14 hs. Applicações de radium.

Pro. dr. Rabello — Trata de tumores e doenças da pelle pelo radium e outros agentes physicos. Rua 7 de Setembro, 1..

Dr. A. Ferreira da Rosa — Assist. Faculd. S. José, 118 (2-2245).

Dr. A. F. da Costa Junior — (Ass. da Fac.) Physiotherapia. Rodrigo Silva, 7. Tel. 2-5730.

Dr. Joaquim Motta, doc. da Fac. membro da Acad. de Med. — Uruguayana, 104. 3ªs., 5ªs e sabbs. ás 4 hs.

DOENÇAS DAS CREANÇAS

Drs. Araujo Costa e Aloysio Costa — 70, Assemb. 3 ás 5.

Dr. Wittrock — Dos hosp. creanças, Berlim — Ourives, 7.

Dr. Massilon Saboia — 52, Russell 8 hs. 3ªs, 5ªs. e sab. 5-1603.

Dr. Mario G. Ramos — Chile 23, ás 3 hs. Chamados 7-0319.

Dr. Mario de Alvarenga — Do Serv. creanças do H. S. J. Baptista. Gong. Dias, 30, 6-0258.

Dr. Moncorvo Fº.: Assembléa, 88. Res.: Moura Brito, 58. (8-4267).

Dr. Edgard Figueiras — Assembléa, 37. 3ªs, 5ªs e sabs. 4 ás 8.

DR. FLORIANO DE GOES — Chefe de Hygiene Infantil da Polyclinica de Creanças. Quitanda, 19. Diariamente, ás 3 horas. Tel. 2-5221 e residencia: 8-5549.

DOENÇAS MENTAES E NERVOSAS

Dr. Murillo de Campos, Pça. Floriano, 55. 2ªs., 4ªs e 6ªs., 4 hs.

O Prof. Dr. Henrique Roxo tem consultorio no largo da Carioca, 16, nas 2ªs 4ªs e 6ªs, das 3 em deante Res. Avenida Pasteur, 296. Tel. 6-0824.

Dr. W. Schiller — R. M. Olinda, (1—3). Tel. 6-2404

Prof. F. Esposel — Da Fac. de Medicina do Rio. Reencetou o serviço clinico. Praça Floriano 23. 3ªs., 5as. e Sab. 4 hs. — Tel. 2-4010.

MOLESTIAS DE SENHORAS E CREANÇAS

Dr. Abelardo Alves de Barros — R. Conde Bomfim, 300, (8-3225). Res.: Araujos, 59. (8-3550), 2ªs, 4ªs e 6ªs, de 1 ás 3.

TUBERCULOSES E D. DOS PULMÕES

Dr. Heitor Achilles — Prat. dos Hosp. e Sanatorios da Dinamarca. Assembléa, 61.

Dr. Julio Monteiro — Prat. Hosp. Europa. Urug. 208, 4 hs.

Dr. Araujo dos Santos — 3ªs, 5ªs, e sabb. das 15 a 17 hs. Carioca n. 48. (2-1525 e 9-3723).

MEDICOS HOMŒOPATHAS

Dr. José de Castro — Carioca, 33, ás 3 hs. 3ªs, 5ªs e sab. 2-0312.

Dr. F. Dias da Cruz — Ourives, 38. 15 hs. R. S. Fco. Xavier, 775.

OPERAÇÕES

Dr. Fernando Vaz — Estomago, intestinos, utero, ovarios, bexiga e rins. Alcindo Guanabar, 15-A. (2-4098 e 8-1228).

CLINICA CIRURGICA, VIAS URINARIAS

Dr. A. Costallat — Rua Carioca, 6, 3º andar. 4 ás 6 hs. 2.3950.

Dr. Lincoln de Araujo — Assembléa, 81 (3 ás 5 hs.). Tel. 2-5551.

Dr. Guilherme Vianna — Assembléa, 70, 1º and. (2-0935).

HEMORRHOIDAS, DOENÇAS DO RECTO-ANUS

Dr. Raul Pitanga Santos — Passeio, 56. (De 10 ás 12 e 2 ás 5).

PARTOS E MOLESTIAS DAS SENHORAS

Dr. Daciano Goulart — Uruguayana, 35, (4 ás 6). 2-3762.

DR. JAYME DE ARAUJO — Assembléa, 98, 4º and. sala 42. Tel. 2-4582 e 9-1124, ás 3ªs, 5ªs e sabbs. das 4 ás 6 hs.

Dr. Camacho Crespo — Rua Conde de Bomfim, 577. Tel. 8-1171.

Dr. Miguel Feitosa — Da S. Casa, Frei Caneca, 48 (4-6489).

CIRURGIA GERAL

Dr. J. B. Canto — Ex-assistente dos professores Gosset e Pauchet, de Paris. Cirurgião da Assistencia Publica. Chefe de serviço de cirurgia geral da Policlinica de Botafogo. Cirurgia geral, com especialidade; appendicite, estomago, vesicula biliar, molestias de senhoras, vias urinarias e apparelhos. Rua da Quitanda 33. Tels.: 4-3868 e 6-3145. Consultas gratuitas na Policlinica de Botafogo, ás terças, quintas e sabbados, de 8 ás 10.

CLINICA DE VIAS URINARIAS

Dr. Rodolpho Josetti — Ex-Director do Dispensario Central de Prophylaxia das Doenças Venereas (Saude Publica). Longa pratica dos hospitaes da Allemanha. Trata pelos mais recentes processos. Modernos methodos seguros e efficazes de diagnostico e therapeutica. Urethroscopias anterior e posterior. Cystoscopias, Diathermia e Alta frequencia. Cura radical da gota militar, cystites, prostatites, orchites, hydroceles, hernias, phymoses, tumores, impotencia genital, etc. — Rua 18 de Maio n. 44, 1º and. — Dias uteis das 8 ás 11 e das 16 ás 19 hs. — Domingos e feriados das 10 ás 12 hs. Tel. 2-1000.

Dr. Domingos de Góes — Especialista em molestias do apparelho urinario no homem e na mulher, da Sta. Casa, com 20 annos de pratica, tratamento seguro e rapido da

GONORRHÉA

e suas complicações. R. Uruguayana, 27. 5 horas.

CIRURGIA, MOL. SENHORAS VIAS URINARIAS

Dr. E. Decourt — Uruguayana, 104, 5 hs. (3-4857).

CIRURGIA GERAL E GYNECOLOGICA

Dr. Rocha Maia — Uruguayana, 62. (3 ás 6) — 2-0421. Res.: Conde Bomfim, 87. (8-1575).

Dr. Leão de Aquino — Cons.: Ramalho Ortigão, 9 (2-5503).

DOENÇAS DOS RINS, BEXIGA, PROSTATA E URETHRA

Dr. Alvaro Moutinho — Buenos Aires, 77. De 8 ás 6 1/2.

DOENÇAS VENEREAS E DAS VIAS URINARIAS

Dr. Julio de Macedo — R. Carioca, 54-A. (18 ás 21). 2-3051.

Dr. Fernando Cavalcanti — Tratamento cuidadoso e rapido da

GONORRHÉA

e suas complicações. R. Gonçalves Dias, 30 — (4º and.) das 3 ás 6 hs.

CIRURGIA ABDOMINAL GYNECOLOGIA, PARTOS

Prof. dr. Arnaldo de Moraes — Rua Assembléa, 87. Tel. 5-1815.

MOLESTIAS D ESENHORAS E OPERAÇÕES

Dr. H. Machado Silva — 7 de Setembro, 94. Diariamente de 9 ás 10 e 3ªs, 4ªs e 6ªs, de 4 ás 6 hs. Tel. 2-3464. Res.: General Polydoro 190-A. Tel. 6-2457.

OCULISTAS

Dr. Gabriel de Andrade — Oculista — Alcindo Guanabara, 15 (Junto ao Conselho Municipal).

Dr. J. Ferreira da Silva Filho — Assembléa, 70 3º, 3 ás 5 hs.

OLHOS, GARGANTA, NARIZ E OUVIDOS

Dr. Raul David Sanson — São José, 43, das 2 ás 5. (3-0703).

Dr. Sousa Bandeira — Av. Rio Branco, 143, 1º and. 2 1|2 - 4 1|2. Res.: — Tel. 7-3721.

Dr. Chaves de Freitas — Assembléa, 44, 3 ás 5 1|2. Tel. 2-2928.

GARGANTA, NARIZ E OUVIDOS

Dr. J. Souza Mendes — S. José, 84, 3º, de 3 ás 5, (2-1838).

Drs. H. Mercaldo e A. Lacerda — Assembléa, 70. 15 ás 19 hs.

Dr. Antonio Leão Velloso — Assistente do prof. Raul D. de Sanson, Largo da Carioca, 16, de 1 ás 16 hs. Tel. 2-2765. Resid.: Tel. 6-2061.

Dr. A. Tourinho — R. Alc. Guanabara, 26. (9-10 e 16-18).

ANALYSES CLINICAS, LABORATORIOS

Drs. E. Lindemberg e A. Madeira — Assembléa, 53 (2 hs.) — 2-0451.

Prof. Bruno Lobo — Rua Gonçalves Dias, 17, 1º. Tel. 2-4863.

CIRURGIÕES DENTISTAS

Octavio Euricio Alvaro — Av. Rio Branco, 137-8º; tel. 2-3632.

Dr. Mozart Gurgel Valente — Praça Floriano, 55. Tel. 2-5289.

ADVOGADOS

Dr. Alvaro Goulart de Oliveira — Rua Rosario, 129, 4º and. Sala 7. Tel. 4-2082, das 4 ás 5 hs. (provisoriamente).

Dr. Salgado Filho — Rosario, 84 Res. 6-0142 e esc. 3-5723.

Verissimo Mello e Domingos Lourada — Ed. Odeon, S. 407.

Dr. João de Almeida Rodrigues — Misericordia, 6. (3-1003).

Carlos da Silva Costa e Verissimo de Mello — Edificio do Cinema Gloria, salas 2 e 3 — Praça Floriano, 33.

JOSE' PEREIRA LIRA — Quitanda, 59. (2º andar).

Lourenço Mega — Escriptorio. Theatro, 1 sob. Tel. 2-4520.

Drs. Sertorio de Castro e Attilio C. Peixoto — R. Rodrigo Silva, 11. 1º and. Tel. 2-2837.

HOMŒOPATHIA

Almeida Cardoso & Cia. — Rua Mar. Floriano, 11. Tel. 4-0993.

Coelho Barbosa & Cia. — Rua Ourives, 38. — Tel. 4-3781.

Affonso Corrêa Bastos & Cia., rua S. Pedro, 247. T. 4-3018.

PREPARADOS PHARMACEUTICOS

Xarope de S. Braz — Para tosse grippe, e molestias do apparelho respiratorio. Em todas as pharmacias e drogarias.

MOVEIS E TAPEÇARIAS

Casa Mineira: rua Visconde Itauna, 147.

HOTEIS E PENSÕES

Hotel Avenida — O mais central do Rio. End. Telegr. "Avenida".

OS MELHORES CAFÉS

MALA REAL — E' o melhor. Sacadura Cabral, 141-151. T. 4-0265.

ACTOS RELIGIOSOS

Julia de Alcantara Mendes Veiga

Nicoláo Mendes Guimarães, senhora e filhos, convidam todos os demais parentes, amigos e pessoas de suas relações para a missa de setimo dia que, por alma de sua inesquecivel mãe, sogra e avó JULIA DE ALCANTARA MENDES VEIGA, mandam rezar hoje, ás 9 1|2 horas, no altar-mór de Nossa Senhora Mãe dos Homens, na rua da Alfandega n. 54. Antecipam os seus agradecimentos a quantos comparecerem a esse acto de religião. (E 781

Maria da Gloria Lara Peixoto

(MARIQUINHAS)

Sua familia participa o seu fallecimento hontem, 23 do corrente, e convida os demais parentes e pessoas amigas a acompanharem seus restos mortaes hoje, 24, ás 4 horas da tarde, da rua Uruguay n. 119, casa 13, para o cemiterio de S. Francisco Xavier, pelo que se confessam desde já agradecidos. (E 780

Antonio Luna

Michaela Luna, Lucinda Luna, mãe, esposa e filho participam o fallecimento de ANTONIO LUNA, e convidam para a missa de setimo dia que se realizará no proximo sabbado, 27 do corrente, ás 8 horas, na egreja sita á rua Lopes Quintas. (E 729

Antonio Joaquim da Motta Junior

Maria Luzia da Motta, muito penhorada agradece a todas as pessoas que lhe levaram o conforto de suas condolencias por occasião do passamento de seu idolatrado esposo e acompanharam seu corpo á sepultura. Convida todos seus parentes e amigos para a missa que para repouso de sua alma manda rezar sexta-feira, 26 do corrente, na egreja de S. Francisco de Paula, ás 10 horas, no altar-mór. (10825)

Judith Pereira Guimarães

Manoel José Pereira Guimarães, irmãs e mais parentes, participam que a missa de trigesimo dia, por alma da saudosa JUDITH, será celebrada na egreja de S. João Baptista da Lagôa, hoje, quarta-feira, 24 do corrente, ás 9 horas. Antecipam sua gratidão a todos que comparecerem a esse acto religioso. (E 916

Engenia Caldeira de Carvalho Azevedo

(NENÊ)

Dr. Arthur de Carvalho Azevedo, d. Maria Pinto Caldeira e suas familias fazem celebrar depois de amanhã, sexta-feira, 26 do corrente, ás 10 horas, missa pelo terceiro anniversario do fallecimento de sua idolatrada NENÊ, na egreja da Candelaria. (E 8399)

Dr. Leopoldo de Bulhões

(2º ANNIVERSARIO)

A familia Leopoldo de Bulhões convida seus parentes e amigos para assistir á missa que em intenção a sua alma manda celebrar hoje, quarta-feira, 24 do corrente, ás 10 horas, no altar-mór da egreja da Candelaria, pelo que se confessa desde já agradecida a todos que comparecerem a esse acto de religião. (E 8410)

D. Olympia Abbott Guatimosim

Marechal Henrique Guatimosim, Dr. Henrique Guatimosim senhora e filho, Dr. Gil Guatimosim senhora e filhos, coronel Luiz Gonzaga Borges Fortes, senhora e filhos, dr. Theodomiro Santiago senhora e filhos, communicam aos seus parentes e amigos, que a missa de 7º dia por alma de sua querida esposa, mãe, sogra e avó, será celebrada hoje, quarta-feira, 24 do corrente, ás 10 1|2 horas, no altar-mór da egreja de S. Francisco de Paula. (E 9208)

Antonio J. Lopes de Sá

Leontina R. Lopes de Sá, Adelina R. Lopes de Sá, Olivia Lopes de Sá, marido e filhos (ausentes), José Domingues Romano e esposa, Francisco Romano Corrêa, filhos, noras, genro e netos, Henrique Botelho, esposa e filhos, Octaviano Orosco, esposa e filha, Carlos Romano de Schüeler, esposa e filhos, Antonio Schüeler e Christiana Carvalho, agradecem a todas as pessoas que se dignaram compartilhar de sua immensa dôr, pela perda irreparavel de seu inesquecivel esposo, pae, irmão, cunhado, tio e amigo — ANTONIO J. LOPES DE SÁ, occorrida no Rio Grande do Sul (Pelotas) e participam que a missa de 7º dia em intenção de sua bella alma, será rezada hoje, quarta-feira, 24 do corrente, ás 10 horas, no altar-mór da egreja São José, por cujo acto de caridade se confessam eternamente gratos. (E 7787)

Dr. Fabio A. Bayma

Sua familia manda celebrar missa de setimo dia, pelo repouso eterno de sua alma, hoje, quarta-feira, 24 do corrente, ás 10 horas, na Cathedral, á rua 1º de Março. (E 8096)

Chapéos para Senhoras

Os novos modelos da Casa Agripina exprimem elegancia e distincção, preços a começar de 20$000. Rua Carioca, 46, sob. Phone 2—1350. (E 05278)

PROFESSORA

Franceza formada em Paris, lecciona theoria e pratica. Mme. Anry, 29, Hilario de Gouvêa. Tel. 7—4333. (E 04823)

SOCIO

Com o capital de 30 contos, preciso para explorar invento patenteado que se liga a grande publicidade. E' industria facil e de enormissimo futuro em todo o Brasil. Carta a Duarte no escriptorio deste Jornal á caixa n. 17. (E 7785)

Machina de escrever

e caixas registradoras, concerta-se e vende-se; officina de primeira ordem; attende-se a chamados. — Rua Buenos Aires n. 143. — Phone 3—5155. (E 7792)

SOFFREIS ?

Systema nervoso. Neurasthenia, esgotamento physico, frieza feminina, IMPOTENCIA. Peça o folheto do DR. HIKERN. C. Postal 2538 — Rio — Mande sello para resposta. (E 7796)

PHARMACIA

Vende-se optima, no melhor ponto do Cattete, motivo retirada seu proprietario. Informações á rua Gonçalves Dias, 41, com o sr. RIBEIRO. (E 7797)

Acção entre amigos

A acção entre amigos de uma mobilia de sala de jantar que devia correr pela Loteria Federal a extrair-se no sabbado, 26 do corrente, fica transferida para o dia 22 de janeiro proximo vindouro. (E 7780)

LEILÕES

LEILÃO DE PENHORES

José Moreira da Costa & Cia.

9 — Becco do Rosario — 9

Em 27 de Dezembro de 1930 Fazem leilão de todos os penhores vencidos, e avisam aos srs. mutuarios que as suas cautelas podem ser reformadas ou resgatadas até a vespera. (E 8748)

EMPREZA DE PENHOHRES

A. Salvadora Ltda.

Faz leilão hoje, ás 12 horas PEDRO 1º, 31. (E 7833) Leilões

LEILÃO DE PENHORES

EM 27 DE DEZEMBRO DE 1930 A's 12 horas

Veuve Louis Leib & Cia.

Successores de A. Cahen & C. RUAS IMPERATRIZ LEOPOLDINA e LUIZ DE CAMÕES n. 62, esquina (10350) Leilões

Implorando a caridade

ANGELINA PECURANO, viuva com 80 annos de edade, completamente cega e paralytica.

MARIA VENTURA, de 96 annos de edade, viuva.

ENTREVADA da rua do Chichorro n. 47, casa XVIII, mudou-se para a rua Itapiru', 213, casa XI, doente, impossibilitada de trabalhar, tendo duas filhas, sendo uma tuberculosa.

PAULINA DE FIGUEIREDO, viuva, com tres filhos e impossibilitada de trabalhar.

ELVIRA DE CARVALHO, pobre, cega e sem amparo da familia.

VIUVA SANTOS, com 73 annos de edade, gravemente doente de molestias incuraveis.

ALZIRA MURTI, viuva, com 3 filhos, impossibilitada de trabalhar.

FRANCISCA DA CONCEIÇÃO BARROS, cega de ambos os olhos e aleijada.

LAURA XAVIER DA SILVA, viuva, com oito filhos, passando privações, appella para as almas caridosas. Rua Navarro, 214, ou nesta redacção.

GABRIEL FERNANDES DA SILVA — rua Miguel de Paiva n. 52 — Catumby — Paralytico, impossibilitado de trabalhar.

MARIA FERREIRA — Viuva pobre. — Rua Barão de Itapagipe, 307.

BENEDICTA DEOLINDA DE CARVALHO, pobre com 75 annos de edade, moradora á rua Senador Pompeu, n. 138.

MARIA BAPTISTA, pobre.

MARIA TAVARES BORGES, viuva quasi cega sem amparo.

CENTRO

ALUGA-SE por 450$ a loja da rua Leandro Martins n. 48 p.ª negocio, deposito ou officina. (E 8394) D

ALUGA-SE sobrado, avenida Mem de Sá, 232; chaves no 236, café. (E 7796) D

ALUGA-SE metade da frente do 1º andar da rua Assembléa, 10, para consultorio ou atelier. (E 8345) D

ALUGA-SE um bom quarto, com pensão e café para 2 rapazes, ou casal que trabalhe fóra, por 240$000 (e com alguma liberdade), á rua da Prainha, 42, 1º andar. (E 9011) D

ALUGAM-SE confortaveis casas, todas novas, com 4 e 5 commodos, quarto de banho, fogão a gaz, quintal, etc. Travessa D.ª Felicidade n. 46 (Senador Pompeu, parallela á rua General Caldwell); trata-se á rua S. Pedro n. 109. (E 9005) D

ALUGAM-SE arejados e confortaveis escriptorios por preços modicos, á rua Ourives n. 92, sobrado. Tratar na loja. 8110) D

PRECISA-SE um logar, em armazem ou fabrica, receber mercadorias para commissarios; informações Alfandega n. 173, sobrado. (E 9048) D

ALUGA-SE um bom apartamento para pequena familia de tratamento, á rua do Riachuelo n. 253; preço modico. (E 8328) D

ALUGA-SE o sobrado da rua do Senado 343; as chaves no 347. Aluguel 450$ mais as taxas. (E 9108) D

ALUGA-SE para familia de tratamento ou pequena pensão, o magnifico predio da rua Senador Dantas n. 17, com salas, 6 quartos e mais dependencias. Vêr diariamente, das 8 ás 16 horas. (E 9091) D

ALUGA-SE o sobrado e o armazem do predio á rua de São Pedro n. 218, juntos ou separadamente. As chaves estão no 210 (loja de ferragens) e trata-se á rua da Candelaria, 36, 1º andar. (E 8303) D

ALUGA-SE o sobrado do predio á rua Theophilo Ottoni n. 193. As chaves estão na loja e trata-se á rua da Candelaria, 36,1º andar. (E 8302) D

ALUGA-SE o 1º and. da r. do Rezende n. 205; 3 quartos, cosinha, banheiro; aluguel 310$000. Tratar com o sr. Alfredo, n. 203, ao lado. (E 9167) D

ALUGA-SE escriptorio de quatro grandes salas no Edificio Guinle, Avenida Rio Branco, 1º andar. Queiram informar na sala 106, ou pelo telephone n. 3-3053. (10400) D

ALUGAM-SE á rua do Senado n. 331, confortaveis apartamentos com todas as installações modernas, telephone e fogão a gaz. Trata-se no local com o encarregado. Teleph. 2-5074. (10916) D

CATTETE

APARTAMENTO - aluga-se ricamente mobilado, com duas salas, dois quartos, cosinha e banheiro com todo o conforto, para familia de trato. Unico inquilino. Tem telephone. Rua Gago Coutinho, 46 - Largo do Machado. Proximo aos banhos do Flamengo. (E 7829) E

ALUGA-SE confortavel quarto bem mobilado, boa pensão, casa familia estrangeira, a casal ou pessoas de tratamento. Rua Conde Baependy, 42. (E 8422) E

ALUGA-SE o sobrado da rua do Cattete n. 66, completamente reformado, com boas pinturas e todo o conforto moderno. Tem fundos para o Becco do Rio. Chaves no local. (E 8406) E

ALUGA-SE por contracto o grande sobrado da rua Dois de Dezembro n. 77, perto dos banhos de mar e do largo do Machado; as chaves estão na loja. (E 7789) E

ALUGAM-SE dois bons quartos, juntos ou separados, ao lado de magnifico banheiro, boa pensão, casa de muito tratamento, proxima dos banhos do Flamengo; Paysandu' 147. (E 7779) E

ALUGA-SE sala ricamente mobilada, a cavalheiro distincto ou casal. Rua Machado Assis, 10, Flamengo. T. 5-1872. (E 8312) E

ALUGA-SE casa fresca e saudavel, com 2 salas, 4 quartos, sobrado e amplo rez-chão habitavel, tendo o mais necessario para familia. Rua Marqueza de Santos, 40, acima da Matriz da Gloria. Chaves no n. 38. (E 7771) E

ALUGA-SE sala de frente bem mobilada, com pensão de 1ª ordem. Rua Silveira Martins, 70. (E 7526) E

ALUGAM-SE quartos e salas com ou sem pensão; rua Corrêa Dutra, 29. (E 8054) E

ALUGAM-SE esplendidas salas e quartos com agua corrente, com ou sem moveis, a rapazes ou a casal. Rua Candido Mendes n. 57. Tel. 5-1581, Gloria. (E 7594) E

ALUGAM-SE optimos apartamentos, praia do Flamengo, 64 - Edificio Eden - mobilados ou não, a partir de 400$000. (E 9122) E

BEIRA MAR-HOTEL, "sem refeições". Rua da Gloria, 10, alugam-se salas e quartos com mobilia, agua corrente, telephone. Preços especiaes para viajantes. (E 8413) E

FLAMENGO — Aluga-se, muito perto dos banhos de mar, bons quartos, com optima pensão, para casaes e solteiros. Dá-se pensão á mesa e fornece-se a domicilio. Rua Machado de Assis, 39. Tel. 5-0324. (E 9059) E

GLORIA — Alugam-se quartos mobiliados a senhores do commercio, em casa de senhora estrangeira, á rua da Gloria n. 90. (E 9136) E

PRAIA DO FLAMENGO, 140 — Cordial Hotel — Em frente aos banhos de mar, salas e quartos para pessoas de tratamento. Excellente cozinha. Preços modicos. (E 8220) E

PRAIA DO FLAMENGO — Em casa de familia brasileira, de tratamento, aluga-se a casal distincto, no melhor ponto da Praia, em frente aos banhos de mar, sala de frente ou apartamento, com ou sem mobilia, e com pensão. Fornece pensão a domicilio. Praia do Flamengo, 252. (E 8193) E

PRAIA DO FLAMENGO — Em casa de familia brasileira, de tratamento, aluga-se a casal distincto, no melhor ponto da Praia, em frente aos banhos de mar, sala de frente ou apartamento, com ou sem mobilia, e com pensão. Fornece pensão a domicilio. — Praia do Flamengo n. 252. (E 8453) E

QUARTO com pensão. Aluga-se á rua Dois de Dezembro n. 112. 5-1064. (E 8102) E

TO LET two rooms, together or separately, good board, confortable house near Flamengo; Paysandú, 147. (E 7778) E

LARANJEIRAS

ALUGA-SE o ultimo apartamento (5º andar) com 12 peças e por cima terraço coberto em toda extensão. Muitissimo fresco e lindo panorama. Aluguel muito modico. Vêr e tratar com o porteiro, á rua das Laranjeiras, 72. (E 8441) F

ALUGAM-SE apartamentos de 450$, 550$, 600$, 650$ e 700$, no Jardim Sul America, á Rua das Laranjeiras n. 580. O melhor e o maior Bairro residencial do Rio. Propriedade da Cia. Nacional de Seg. de Vida "Sul America". (8608) F

ALUGA-SE, á rua Umary ns. 4 e 12, esquina de Pereira da Silva, luxuosa e pequena residencia. Está aberta até ás 5 horas da tarde. (E 8379) F

ALUGAM-SE sala e quarto a casal distincto, com direito á cozinha. Rua Cardoso Junior n. 6. (E 7540) F

BOTAFOGO

ALUGA-SE o predio 124 da rua Bambina, todo pintado por dentro e por fóra; chaves no numero 101; trata-se á rua Copacabana, 771. (E 7808) G

ALUGA-SE uma boa sala de frente, mobilada, a senhor idoneo, casa de todo respeito. R. Senador Vergueiro, 131. (E 8448) G

ALUGA-SE uma optima casa á rua Pinheiro Guimarães, 19; chaves Diniz Cordeiro, 16, Botafogo. 6-0715. (E 8411) G

ALUGA-SE o predio da rua Humaytá, 44, com 6 quartos e mais dependencias. Chaves no n. 59. Tratar com Araujo, Casa Garcia, das 2 ás 4 horas. (E 7800) G

ALUGA-SE uma boa casa á rua Assumpção, 131; as chaves estão no n. 129. (E 7793) G

ALUGA-SE com contracto, o predio 84 da rua Fernandes Guimarães. Tem telephone. Chaves no 86. Tratar pelo fone 3-2646. (E 8203) G

ALUGAM-SE dois quartos para casal, mobilados, com pensão, rua Marquez de Abrantes, 52; tel. 5-2645. (E 7682) G

ALUGA-SE bom predio com seis quartos, duas salas, fogão a gaz e pertences, á rua Sorocaba n. 79; chaves ao lado n. 77; informações: rua Visconde Rio Branco n. 63 - Villa Boa Hotel, telephone 2-2699. (E 2759) G

BOTAFOGO — Aluga-se o predio da da rua Muniz Barreto n. 14, em dois pavimentos, com 5 dormitorios; tratar pelo telephone 6-2776. (E 8417) G

QUARTOS em bungalow alugam-se esplendidos, com ou sem garage, perto dos banhos, casa de senhora estrangeira; rua Osorio de Almeida n. 57. P. Vermelha. Tel. 6-2202. (E 8314) G

COPACABANA

ALUGA-SE uma boa casa para familia de tratamento, á rua Domingos Ferreira n. 10, Copacabana; chaves no n. 16; informações á rua 1º de Março n. 51, 3º andar. (E 8341) H

ALUGA-SE pelo verão a casa da rua Domingos Ferreira, 217, posto 4. (E 8364) H

ALUGA-SE lindo bungalow assobradado, na rua Garcia d'Avila n. 75, Ipanema, com garage, 6 quartos, 2 salas, jardim, etc. Aluguel 720$000. Chaves na sapataria proxima, no n. 71. (E 8363) H

ALUGA-SE um quarto bem mobil. muito fresco, c. café de manhã, em casa estrangeira, junto av. Atlantica. Inform. rua Goulart, 15. (E 8449)

ALUGA-SE esplendida sala mobilada, com pensão,a cavalheiro distincto ou a casal sem filhos. Avenida Atlantica, 480. (E 7815) H

ALUGA-SE, traspassando-se o contracto de uma boa casa com cinco dormitorios no melhor ponto da rua Copacabana, perto do Cinema Atlantico; aluguel já reduzido, 720$000. Tel. 7-4650. (E 8447) H

ALUGA-SE em casa de familia estrangeira, uma sala bem mobilada, com vista para o mar, com ou sem pensão, a casal de tratamento. Rua Domingos Ferreira, 14. Tel. 7-4635. (E 8424) H

ALUGA-SE a casa da rua Joaquim Nabuco n. 132 para pequena familia de tratamento; aluguel 380$000 e 20$000 de taxas; está aberta todo o dia. (E 8414) H

ALUGA-SE esplendido predio quasi na esquina da avenida Atlantica, com optimas accommodações para familia de tratamento, tendo uma linda sala de jantar estylo inglez. Contracto minimo de 2 annos. Póde ser visto á qualquer hora. Rua Hilario de Gouvêa, 17. Tratar á rua General Camara n. 47. (E 8404) H

ALUGA-SE excellente predio, á rua Bolivar n. 168, com todas as dependencias. Chaves no numero 170 da mesma rua. Tratar no "Lar Brasileiro", á rua do Ouvidor n. 90. Teleph. 4-5085. (10807) H

ALUGA-SE em casa de familia, a senhor estrangeiro de tratamento, um bom quarto sem moveis e sem pensão; telep. 7-3860. (E 7794) H

ALUGA-SE a partir de 1º Janeiro a graciosa casa sita á rua Gomes Carneiro, 66 A, comprehendendo 3 salas, 4 quartos, quarto creados e mais commodidades. Trata-se no 66, com o dono. Póde ser vista das 3 ás 5. (E 9130) H

ALUGA-SE o predio novo de dois pavimentos, 5 quartos, conforto, moderno, na ladeira dos Tabajaras n. 10-A, antes da subida, Copacabana. Chaves por favor no n. 10, casa 1, da mesma rua. Trata-se na Secção Predial do Banco Commercial, á rua 1º de Março n. 81. (E 7810) H

ALUGA-SE, em casa de familia, um quarto para casal, com pensão, ou para dois senhores distinctos. Avenida Atlantica, 814. (E 8375) H

ALUGA-SE uma casa com espaçosos commodos para familia de tratamento, na rua Domingos Ferreira, 174, Copacabana. As chaves estão na mesma e trata-se com Jacobina, á avenida Rio Branco n. 103 1º andar, das 12 ás 15 horas. (E 9110) H

ALUGA-SE uma boa casa acabada de construir, propria para familia de tratamento. Dispõe de quatro quartos e banheiro no 2º pavimento e duas salas, copa, cosinha, garage, W. C. e tanque no 1º pavimento. Póde ser vista das 15 ás 17, á rua Leopoldo Miguez n. 174. Trata-se á rua Ramalho Ortigão n. 9, 1º andar, sala 15. (E 9125) H

ALUGA-SE em Copacabana, por qualquer tempo, com ou sem moveis, um bom predio na rua dos Toneleiros n. 261. Chaves á rua Sta. Clara n. 100. (E 8118) H

ALUGAM-SE dois bons quartos em casa de familia de tratamento, perto do 4º posto. Pede-se referencias. T. 7-4438. (E 9105) H

ALUGA-SE o predio com todo o conforto, acabado de construir, por 750$000 mensaes, á rua Santa Clara n. 228; telephone 7-1564. (E 7566) H

ALUGA-SE, por 3 mezes, uma casa mobilada, á rua Santa Clara, 137, Copacabana. (E 8043) H

ALUGA-SE á pequena familia, parte do primeiro pavimento do predio 60 da rua Gustavo Sampaio, Leme, com 2 quartos e mais dependencias. (E 8029) H

AVENIDA Atlantica, 894, em casa de familia de tratamento, aluga-se á pessoas distinctas, optima sala com vista para o mar, confortavelmente mobiliada, com refeições. (E 7683) H

CASA — Aluga-se uma mobiliada, por tres mezes, na r. Copacabana, 769, perto do posto 4. Telephone 7-0894. (E 9169) H

POSTO 6 — Copacabana — Aluga-se a casa da rua Lafayette n. 35, esquina da Avenida Rainha Elisabeth, com dois quartos, duas salas, quarto de empregado e quintal. Aluguel de 430$; as chaves na quitanda ao lado. (E 8434) H

GAVEA

ALUGA-SE predio novo com todo o conforto moderno, com 4 quartos, bondes e omnibus á porta, rua Visconde de Carandahy, 17, Gavea. (E 8327) I

ALUGAM-SE duas casas com 4 quartos e mais dependencias, com 2 pavimentos, conforto e completamente novas, á rua Professor Saldanha n. 1, casas ns. 1 e III. Aluguel 530$000. Telephones 4-1448 ou 5-3388. (E 7777) I

ALUGA-SE o bonito bungalow novo para casal ou pequena familia de tratamento, á rua Lopes Quintas, 65-B. As chaves em frente no 64. Aluguel 350$000. (E 9204) I

RIO COMPRIDO

ALUGA-SE a casa II da rua Dr. Costa Ferraz n. 10. A chave está na casa I. (E 8357) J

ALUGA-SE um bom quarto para casal, com pensão; tem telephone. Avenida Paulo de Frontin 163. Rio Comprido. (E 9099) J

ALUGA-SE, para casal de tratamento, luxuosa residencia; 550$ mensaes; avenida Paulo de Frontin, 217. As chaves na padaria, esquina de H. Lobo. (E 8380) J

ALUGA-SE a casa r. Sampaio Vianna, 29. Está aberta das 8 ás 17 horas. Trata-se r. Gal. Camara, 176. Tel. 4-4861. (E 8359) J

ALUGA-SE uma pequena casa propria para casal, na rua Barão de Itapagipe n. 244. Avenida casa n. 1. As chaves, na avenida á mesma rua n. 254 casa n. 6 e trata-se com Jacobina, á avenida Rio Branco n. 103 1º andar, das 12 ás 15 horas. (E 9112) J

ALUGA-SE a casa da r. Mattos Rodrigues, 36, Rio Comprido, em centro de terreno, para familia de tratamento. As chaves no 32. (E 7552) J

ALUGAM-SE as lojas da rua Itapiru' 184, para negocio ou deposito; chaves no sobrado. (E 8260) J

TIJUCA

ALUGAM-SE 2 casas com 4 quartos, 2 salas, banheiro, cosinha, pequeno jardim e quintal. Aluguel 400$000 e taxas. Rua Garibaldi, 90 e 98. Chaves no 94. Muda da Tijuca. (E 8438) K

ALUGAM-SE a pessoas de tratamento, quartos com ou sem pensão, á rua Conde de Bomfim n. 831. Telephone n. 8-6403. (E 7813) K

ALUGA-SE á rua General Roca 71, excellente casa em centro de terreno, com tres magnificas salas, cinco grandes quartos, jardim, copa, despensa, quarto creado, quintal etc. Chaves na mesma. Trata-se na rua do Ouvidor, 138. (E 8412) K

ALUGA-SE o predio á rua Araujo Lima, 78, perto da praça Saenz Pena. Todo conforto. Dois pavimentos. Aluguel 450$000. Tel. 8-6768. (E 8367) K

ALUGA-SE um predio com amplos apartamentos preciosos a grande familia de tratamento, na rua Haddock Lobo n. 331. As chaves estão com o encarregado da avenida ao lado do mesmo, e trata-se com Jacobina, á avenida Rio Branco n. 103 1º andar, das 12 ás 15 horas. (E 9111) K

ALUGA-SE ou vende-se optimo predio moderno e terreno no lado. R. Medeiros Passaro, 47. Chaves no n. 36. Inf. T. 2-2980. (E 8199) K

ALUGA-SE uma optima casa para familia de tratamento, á rua Almirante Cockrane n. 54. Trata-se á rua D. Gerardo n. 58. (E 7645) K

ALUGA-SE á rua Barão de Ubá 99, as casas 10, 14 e 19, acabadas de reformar. Chaves com o encarregado e trata-se á rua do Carmo, 9. (E 8039) K

ALUGA-SE a pessoas de tratamento, quartos com ou sem pensão, á rua Conde Bomfim numero 831; teleph. 8-6403. (E 7500) K

ALUGA-SE esplendida casa, Professor Gabizo, 17, proximo de Haddock Lobo e 15 minutos do centro da cidade. Logar fresco e saudavel. Tel. 6-2983. (E 8049) K

ALUGA-SE predio novo, rua Dr. Sattamini 83, com 14 quartos, 5 salas, 2 varandas, 3 banheiros, jardim, pomar, garage, etc. Chaves no 130, casa 4. Tratar rua Constituição n. 6, 2º andar. (E 6950) K

ALUGA-SE á rua Dr. Sattamini 83, Haddock Lobo, predio novo com 14 quartos, 6 salas, 3 banheiros, garage, etc. Chaves na mesma rua 130 casa 4. Tratar na rua Constituição n. 6, 2º, com Palm, fone 2-5590. (E 8173) K

ALUGA-SE a casa n. 169 da rua Conde de Bomfim. Trata-se á rua Moura Brito, 24, proximo. 8-5220. (E 7626) K

PRAÇA Saenz Pena — Aluga-se predio pequeno 280$, 3 quartos, etc. Informa Formicida Paschoal. Buenos Aires n. 120. (E 7822) K

SALA ou quarto — Aluga-se com pensão, etc., em casa de familia, logar socegado e muito saudavel. Visconde Figueiredo n. 28. (E 8450) K

SÃO CHRISTOVÃO

ALUGA-SE o magnifico predio, recentemente pintado, á rua Gothenburgo n. 53, proximo á Estrada de Ferro Leopoldina (estação Barão de Mauá), com 3 amplos quartos, 2 salas e demais accommodações para familia. As chaves, por obsequio, na casa 13-A da avenida ao lado. Trata-se á rua Buenos Aires n. 100, sobrado, sala dos fundos. (E 8189) L

ALUGA-SE optima casa para familia, á rua Francisco Eugenio, 259. As chaves estão no armazem no canto da rua São Christovão. Trata-se á avenida Passos, 105. (E 9160) L

ALUGA-SE a casa IX da rua General Argollo n. 19; chaves na casa I. São Christovão; tratar á rua 1º de Março, 39, Cia. Varegistas. (E 8350) L

ALUGA-SE a casa n. X da Villa Esther, sita á rua Mello e Souza n. 34, em São Christovão, proximo á estação Barão de Mauá, com 2 quartos, 2 salas e demais dependencias. As chaves, por obsequio, no n. 18-A da mesma Villa. Trata-se á rua Buenos Aires n. 100, sobrado, sala dos fundos. (E 8190) L

ALUGA-SE a casa da praça dos Lazaros n. 18; chaves no n. 22 VII, São Christovão; tratar á rua 1º de Março, 39, Cia. Varegistas. (E 8349) L

ALUGAM-SE as casas I, IV, IX e X, da rua Dr. Maciel, 92, chaves na casa V. São Christovão, tratar á rua 1º de Março 39, Cia. Varegistas. (E 8351) L

ALUGA-SE o predio da rua Francisco Eugenio, 323; as chaves no 321 e trata-se á rua da Quitanda, 139. Telep. 4-0758. (E 8325) L

ALUGA-SE a casa X da avenida sita no Campo de São Christovão n. 250, com 2 quartos, 2 salas e demais dependencias; trata-se com David & Cia., á rua do Ouvidor ns. 71 e 73. (E 7736) L

ALUGA-SE completamente novas, com 2 quartos, 2 salas, cosinha com fogão a gaz, banheiro com aquecedor e todas as demais dependencias, as casas X a XIV da avenida sita á rua Conde de Leopoldina n. 64; trata-se com David & Cia., á rua do Ouvidor ns. 71 e 73. (E 7735) L

PARA negocio aluga-se uma boa casa, acabada de construir, á rua Bomfim, 132; tratar á rua Bella de São João n. 158. Telephone 8-0467. (E 9030) L

PRAÇA DA BANDEIRA

ALUGA-SE o predio sito á rua Casemiro de Abreu, 44; com 2 bons quartos, 2 salas, etc., frente de rua. Proximo do largo dos Pilares, Terra Nova. Ponto dos bonds Engenho de Dentro. (E 8407) 14

VILLA ISABEL

ALUGA-SE geitosa casinha para casal ou pequena familia, por 190$000; á rua Jorge Rudge n. 139. (E 7834) M

ALUGA-SE casa nova, com 3 quartos, 2 salas, banheira e aquecedor, fogão a gaz, etc., pelo preço de 430$000, á rua Luiz Barbosa, perto da praça 7 de Março. Informações á rua Visconde Santa Isabel, 34. (E 9008) M

ANDARAHY

ALUGA-SE optima moradia á rua José Vicente n. 95, Andarahy. Aluguel 280$000. Trata-se no mesmo. (E 8408) N

ALUGA-SE uma boa casa, em centro de terreno, com 4 quartos, 2 salas, cozinha e grande quintal; na rua Assis Carneiro n. 135, Piedade; trata-se na rua Ledo n. 20; aluguel 310$000; telp. 4-0265. As chaves no n. 133. (E 7765) U

ALUGAM-SE duas boas casas, tendo uma tres quartos, duas salas, etc., á rua Guararu' 51, outra com duas salas, dois quartos, etc., em moderna e linda avenida. Ambas com aquecedor, banheira e fogão a gaz; por aluguel multissimo menor que o seu valor. Estão situadas a 200 metros dos bonds, em local muito saudavel. Rua Sarandy, 38. Esta rua começa no fim da rua Dr. Garnier, no antigo Jockey-Club. (E 9081) U

ALUGA-SE uma casa, 2 quartos, 2 salas e cosinha. Rua Miguel Cardoso n. 20. Trata-se rua Cruz e Souza, 101, Encantado. (E 9069) U

ALUGAM-SE 2 armazens de recente construcção, para armarinho, pharmacia, ferragens e louças, ou botequim e bilhares, á rua Cachamby n. 245, Meyer. (E 8387) U

ALUGA-SE á rua Magalhães Couto, as casas 129, 135, 139 e 153, acabadas de reformar, com fogão a gaz, banheira, etc. Chaves no armazem á mesma rua, 113 e trata-se á rua do Carmo, 9. Aluguel 312$000. (E 8038) U

ALUGAM-SE á rua Enéas Galvão, 74 e 76, Meyer, 2 optimas casas. Preços 250$ e 230$. Informa Othon Lyrio, Carmo 39. (E 7501) U

ALUGA-SE casa á rua Padre Roma, 23, com 3 quartos, 2 salas, encerada, banheira esmaltada, cosinha, fogão a gaz, W. C., jardim na frente e quintal. Chaves ao lado. Informações: tel. 4-2426. (E 7565) U

ALUGA-SE casa, rua D. Anna Nery, 406, casa 5. Chaves na casa 4. (E 7613) U

ALUGA-SE a boa casa da rua Magalhães Couto n. 56, Meyer, com 2 salas e 5 quartos; aberta das 8 ás 12 horas; aluguel . . . 280$000 e taxas. (E 8285) U

ALUGA-SE por 250$000, casa, c/ 3 quartos, fogão a gaz e mais dependencias, agua, á rua Moreira Sampaio, 8, Meyer. Chaves no n. 6. Tratar Campos Salles, 12. (E 7574) U

SUB. DA LEOPOLDINA

ALUGA-SE um terreno e galpão, servindo para officina mecanica, estancia de lenha ou para qualquer deposito, á avenida dos Democraticos n. 1451, estação Olaria. Informa-se no n. 1449. Trata-se na rua Miguel de Frias, 44. (E 8383) V

ILHAS

ALUGA-SE o predio á estrada das Pedrinhas, 101, ilha do Governador - Freguezia. Trata-se no local ou com Babo, á rua General Camara, 233. (E 8305) Y

ALUGAM-SE quartos mobilados com pensão, na ilha do Governador, Freguezia, Praia da Guanabara, 79. (E 8080) Y

THEREZOPOLIS

ALUGA-SE uma casa optima no alto de Therezopolis, mobilada com conforto, grande jardim, pomar, bosque, rio. Informa-se 5-2459. (E 8176) Z

VENDAS DIVERSAS

VENDEM-SE um carrinho de creanças, estylo inglez, e um sextante. Apto. 3. Praia do Flamengo, 64. (E 9200) 2

VENDE-SE uma bicycleta Automoto, nova; preço de occasião. Ver á Avenida Maracanã n. 377. (E 7786) 2

ACHADOS E PERDIDOS

C. B. Aurea Brasileira. Av. Passos, 11. Perdeu-se a cautela n. 93.518, da serie B da secção de penhores desta Companhia. (E 9057) 4

CASA de Penhores Arthur Alvim — Rua Luiz de Camões, 40. Perdeu-se a cautela n. 167.456, desta casa. (E 7776) 4

ERNESTO CAMPELLO — Avenida Passos, 29-A. Perdeu-se a cautela n. 255.411, desta casa. (E 8156) 4

PERDEU-SE uma pequena cigarreira no auto-omnibus "Leblon", da Emp. A. V. Victoria, sendo objecto de estimação, gratifica-se a quem entregal-a na Avenida Mem de Sá, 60, sobrado. (E 8353) 4

TRASPASSA-SE

TRASPASSA-SE uma boa casa, com porão habitavel, a quem ficar com os moveis, tudo muito barato. Trata-se das 9 ás 12. Andrade Pertence, 40. Cattete. (E 8356) 5

TRASPASSA-SE casa nova, pintada e encerada com 6 quartos, 2 salas e dependencias, entre Cattete e Flamengo, com ou sem moveis. Informações para 5-3087. (E 8337) 5

DIVERSOS

ANTIGUIDADES. Pagamos conforme o valor artistico, com seriedade, preços maximos: joias, prataria, bibelots, louças, quadros, livros sobre o Brasil e moveis de jacarandá. Galeria Esslinger. Av. Rio Branco n. 175. (E 5630) 3

O "Correio da Manhã", com o intuito de beneficiar os pequenos annunciantes, taes como os que se encontram nesta secção, resolveu conceder, gratuitamente, um dia de publicação a todo aquelle que annunciar por tres ou mais vezes seguidas.

ALUGA-SE a casa I da r. Barão de Mesquita, 667. As chaves na Panif. Royal, esq. da r. Uruguay e tratar Ouvidor, 59, loja. (10572) N

ALUGA-SE a casa n. 47 da rua Maxwell, exclusivamente á pequena familia de tratamento, com todo o conforto e requisitos modernos. As chaves na mesma. Para tratar na rua Rodrigo Silva, 40, 1º andar, com o dr. Cruz. (E 7654) N

ESTACIO

ALUGA-SE um optimo sobrado com 5 quartos, para familia. Av. Salvador de Sá, 193-A. Tratar, Assembléa, 41, 14 ás 18. (E 9173) O

ALUGA-SE o grande armazem, av. Salvador de Sá, 193. Tratar Assembléa, 41-1º; 14 ás 18. (E 9172) O

ALUGA-SE o 1º andar do predio, av. Salvador Sá, 193. Amplo salão corrido. Tratar, Assembléa, 41 - 14 ás 18. (E 9172) O

ALUGAM-SE quartos para cavalheiros ou empregados no commercio. Rua Estacio de Sá, 77 (largo). (E 7772) O

CATUMBY

ALUGA-SE na travessa Vista Alegre, 36, Catumby, 1 apartamento por 130$. Lugar saudavel e bella vista. Informa Lyrio Janot, Carmo 39. (E 7502) R

ALUGA-SE por 130$000 inclusive a luz, uma casinha na avenida da rua do Cunha, 38. (E 8374) R

SUB. DA CENTRAL

ALUGA-SE a casa da rua Basilio da Gama, 161, para pequena familia, com 4 commodos, quintal e jardim; aluguel 150$000; e o deposito de pão com commodos para familia, á rua Glaziou, 169. Chaves no n. 161; aluguel 130$. Trata-se na rua Soares Caldeira, 36, Madureira, ou rua Buenos Aires, 129 - tel. 3-4700. (E 7821) U

ALUGA-SE optimo predio, á rua Coronel Cotta n. 99, Meyer, com 2 quartos, 2 salas e demais dependencias. Chaves no n. 76 da mesma rua. Tratar no "Lar Brasileiro", á rua do Ouvidor n. 90. (10809) U

ALUGA-SE excellente casa para morada de pequena familia, na avenida sita á rua São Francisco Xavier n. 641 (casas de um só lado), com bondes e omnibus á porta; as chaves no n. II; trata-se á rua Buenos Aires n. 100, sobrado, sala dos fundos. (E 8191) U

ALUGA-SE boa casa, centro de terreno, de 2 salas, 5 quartos, fogão a gaz, aquecedor, etc., á rua João Rodrigues, 12, S. Francisco Xavier. (E 7798) U

ALUGAM-SE as casas XIV e XVI da rua Licinio Cardoso n. 235, tres mezes em deposito ou fiador idoneo; aluguel e taxas 230$000; vêr no local e tratar á Av. Rio Branco n. 117, 1º andar, sala 122, com Brandão. 4-1964. (E 9148) U

ALUGA-SE por 180$000 a casa XIII do n. 186, da rua Pedro de Carvalho, na Bocca do Matto. Chaves na casa II. (E 9120) U

ALUGA-SE o predio da rua Cirne Maia n. 78; chaves no numero 74, Meyer; tratar á rua 1º de Março, 39, Cia. Varegistas. (E 8352) U

ALUGA-SE ou vende-se a casa da rua João Romariz 37, em Ramos, em bello terreno de 20 x 40. Chaves na quitanda ao lado. Aluguel 250$000. Trata-se com Alexandre Dale, Candelaria, 36; phone 3-1307. (E 8185) V

NICTHEROY

APARTAMENTO e quarto mobilado, á beira mar e a 100 metros da montanha. Optima cosinha italiana ou brasileira. Fornece-se a domicilio. Preços modicos. Praia de Icarahy, 521. Phone 3058. (E 7806) W

ALUGAM-SE duas casas mobiladas, muito perto da praia de Icarahy. Prefeito Sodré n. 64. (E 8362) W

ALUGA-SE um lindo bungalow á alameda Icarahy n. 3, na praia de Icarahy. Vêr e tratar no local. (E 8331) W

ALUGA-SE uma casa propria para familia de tratamento, perto da praia, na rua Prefeito Sodré n. 67, Icarahy. Trata-se na mesma ou na rua 1º de Março n. 101, 2º andar, sala 5. (E 8307) W

ALUGA-SE boa casa á praia de Icarahy, 95. Trata-se á rua Barão do Amazonas, 533, Nictheroy. (E 9079) W

ALUGA-SE uma casa com todo conforto, á rua Justino Bulhões, 46, junto á praia das Flexas. Tel. 2868. (E 8272) W

ALUGA-SE apartamento com 3 peças, bem mobilado e tambem quartos com agua corrente, para familia de trato, no melhor ponto da praia de Icarahy, 407, Nictheroy, Pensão Roma. (E 7533) W

ESPLENDIDA VIVENDA — Vende-se uma boa casa com tres quartos, duas salas, duas cozinhas, despensa, quarto de banho com banheiro, chuveiro e esgotos, uma area, um galpão com repartimentos para aves. O terreno tem uma area approximada de 600 metros quadrados; a frente mede 30 metros, está dividido em duas partes, uma contendo 46 arvores fructiferas. Situada em optimo ponto, no coração da cidade, a cem metros da praia e de quatro bondes, a cinco minutos da Ponte Central. Vende-se por trinta contos, metade do seu justo valor, podendo ser a metade do pagamento á vista. O terreno, na frente, dá para mais duas casas, sendo um optimo emprego capital. Tratar na mesma, á rua São Paulo n. 50, com proprietario, das 11 ás 15 horas. (E 9202) W

GRAGOATA' — Aluga-se linda casa nova, proximo aos banhos de mar, com todo o conforto moderno para pequena familia. Aluguel 350$000. Informações com o sr. Martins, á rua Buenos Aires n. 165, terreo — Rio. (E 8347) W

ICARAHY — Aluga-se uma casa com duas salas, tres quartos e mais dependencias, proximo aos banhos de mar, por 350$000 mensaes. Ver e tratar, 212, rua General Pereira da Silva. (E 8435) W

ITAMAR-PENSÃO — Praia de Icarahy, 453 — Alugam-se confortaveis e arejados aposentos exclusivamente para familias. Recebem-se creanças. Cosinha brasileira de primeira ordem. Fornece-se a domicilio. O melhor ponto para banhos de mar. Tel. 2949. (E 8446) W

PRAIA DE ICARAHY — Aluga-se optima casa á rua Mariz e Barros n. 48, junto á praia. Aberta das 9 ás 16 horas. (E 7614) W

PETROPOLIS

ALUGA-SE ou vende-se bungalow bem mobilado, pintado de novo. 425, rua Monsenhor Bacellar; chaves ao lado: informa-se 5-0425. (E 8093) X

A Joalheria Valentim, compra, vende, faz e concerta joias e relogios com seriedade; rua Gonçalves Dias, 37, fone 2-0904. (E 5368) 3

ANTIGUIDADE moedas e joias antigas, 3 pares de candelabros com 4 e 3 luzes, taboleiros, lampada etc., etc.; vêr das 8 ás 11 horas da manhã ou ás 6 horas da tarde; preço de occasião. Rua Paulino Fernandes, 75, Botafogo. (E 8112) 3

Carteiras escolares — Fabricação em Imbuya Rua General Camara, 105 — Tel. 4-1736. (10292) 3

DESQUITE, divorcio e novo casamento de accordo com as leis do Uruguay. Dinheiro sob hypotheca. Dr. Moratorio Osorio. Rpte. Escrip. Advocacia Brasil-Uruguay. Rua Dois de Dezembro n. 31. Tel. 5—1057. (E 6801) 3

Defumador Mystico Santa Theresinha de Jesus, o melhor de todos os defumadores, arde sem brazas, é aromatico, caixa 2$; rua Carioca 29, A Jardineira, pelo Correio 3$. Fermino & Cia., Caixa Postal n. 1511. (7308) 3

ENCERADOR — Raspa, calafeta e encora. 4-3150. José Francisco. Rua Senador Pompeu, 231. (E 7820) 3

MME. ZAMBELLI — Escola de chapéos e côrte, fundada em 1900. Acceita discipulas e as dá promptas com 25 lições; côrta moldes por medida. Rua S. José n. 80. (E 8382) 3

MASSAGISTA manicure attende consultorio chic reservado seus clientes. Phone 2-6217. Rua Carlos Carvalho n. 59, 2º andar. (E 9205) 3

OFFICINA para AUTOMOVEIS

Concertos rapidos e baratos

Trocam-se e vendem-se automoveis e caminhões novos e usados de qualquer marca. — R. Ferreira & C. — Rua Mariz e Barros, 391. (7298)

PIANOS autopianos e Radios Ampilon á vista e a prazo até 40 mezes — R. Ferreira & C. — Rua Mariz e Barros, 391. (7293)

MOVEIS para escriptorios, cadeiras para todos os misteres e Poltronas para cinemas. R. General Camara, 105. Tel. 4-1736. (10292) 3

SITUAÇÃO — Renda: Vargem Alegre, E. F. C. B., aluga-se, dez casinhas, para renda. Av. Atlantica, 894. (E 7684) 3

TODOS os serviços em telhados de qualquer typo, conductores e calhas, executam-se bons e baratos. Para informações e orçamentos, plantas, etc., dirigir-se á rua Camerino n. 106. A. Meyer, das 8 ás 10 horas e das 16 ás 18 horas. Tel. 4-4621. (E 8099) 3

ADVOGADOS

DR. OPTACIANO ALVES DO VALLE — Advogado — Escriptorio rua do Ouvidor n. 160, 2º andar, sala 5. Telephone 4-3507. (E 8392) Advog.

MEDICOS

DIABETE RINS-CORAÇÃO APP. DIGESTIVO Dr. Pontes de Miranda ex-int. do Serv. de Doenças da Nutricção do Hosp. Mount-Sinai de New-York. Pça. Floriano 23. T. 2-4010. (E 03208) 6

DR. BRANDINO CORREA

Molestias do apparelho Genito-Urinario, no homem e na mulher. OPERAÇÕES: — Utero, ovarios, hernias, appendice, prostata rins, bexiga, etc., Cura rapida por processos modernos sem dôr.

GONORRHÉA

e suas complicações: Prostatites, orchites, cystites, estreitamentos, etc. Diathermia. Darsonvalização. Rua Republica do Perú, 23, sob., das 7 ás 9 e das 14 ás 18 hs. Domingos e feriados, das 7 ás 9 hs. (E 01479)

Clinica Urologica

Dr. Samuel Kanitz

De regresso da Europa, onde esteve durante 4 annos, ex-assistente dos Professores Lichtemberg, Lewin, Joseph, de Berlim e Haslinger de Vienna.

Especialista em doenças dos Rins, Bexiga, Prostata, Urethra, vias Urinarias, Doenças de Senhoras,

Electricidade medica, Diathermia, Raios Ultra Violeta Sollux.

Cons. Rua 7 de Setembro, 42, sob., das 13 ás 16. Phone, 4-4498, Res. phone 5-2894. (E 7476) 6

RAIOS X Tratamentos modernos das doenças curaveis, do estomago, intestinos, rins, figado, pulmão e coração. Cura radical da blenorrhagia, processo proprio. Dr. Jorge A. Franco, 104. Uruguayana, 3º, elev. das 4 ás 7 horas — Tel. 3-5016. (E 04478) 6

Clinica de Senhoras

Tratamento moderno sem operação das hemorrhagias, faltas, colicas, atrazos, etc., applica a diathermia — Dr. Cesar Esteves, largo de S. Francisco, 25, de 9 ás 11 e de 1 ás 5. (E 4320) 6

ESTOMAGO E INTESTINOS

Tratamento moderno pelo processo do prof. Zuelzer de Berlim, especialmente de ulceras do Estomago e duodeno sem operação. Novos meios de diagnostico e tratamento da hyperchlohydria (acidez), diarrhéas, colites, dysenterias, prisão de ventre (atonica, espasmodica, etc.) Dr. Ernesto Carneiro, com pratica nos hospitaes de Paris e Berlim, 6-2844, rua da Quitanda, 11 — 2-0963, ás 15 hs. (E 8309) 6

GONORRHE'A

e complicações no homem e na mulher

Estreitamento da Uretara

IMPOTENCIA

Tratamento rapido e moderno

DR. ALVARO MOUTINHO

Buenos Aires, 77 — 8 ás 18 hs.

(7690) 6

DOENÇAS SEXUAES E HYGIENE DA PROCREAÇÃO, NO HOMEM

Dr. José de Albuquerque

Serviço para EXAME PRE'-NUPCIAL. Diagnostico causal e tratamento da **IMPOTENCIA** em moço, rua Carioca n. 12, das 8 ás 6 horas. (E 3521) 6

Dr. Arthur Breves

(Da Benef. Portugueza)

DOENÇAS DOS RINS, BEXIGA, PROSTATA E URETRA

Ourives, 7 (de 1 ás 3 horas)

Residencia: Tel. 5-1706

(10088)

DR. DUARTE NUNES - Doenças dos orgãos genito-urinarios em ambos os sexos. GONORRHÉA E SUAS COMPLICAÇÕES. - Cura rapida. HEMORRHOIDAS e HYDROCELE, cura radical sem dôr e sem operação. R. São Pedro, 64. Tel. 4-5803. - Das 7 ás 18 horas. (7602) 6

Dr. von Doellinger da Graça

RAIOS X Exames do coração, pulmão, estomago, figado, rins, intestinos e ossos. Photographias a domicilio, RODRIGO SILVA, 5, de 3 1|2 ás 6. 7-3218. 2-0649. (E 04481) 6

Instituto Orthopedico do Rio de Janeiro

Dr. Paulo Zander (com 22 annos de pratica na Allemanha)

Tratamento cirurgico e mecanico das malformações, molestias dos ossos, articulações, paralysias, etc. Mecanotherapia das fracturas. Officinas para apparelhos orthopedicos, pernas e braços artificiaes, Avenida Rio Branco, 243-2º — Tel. 2-0328 — Em frente ao Cinema Gloria. (9098)

FRAQUEZA SEXUAL

Tratamento das diversas fórmas por processos racionaes e scientificos, sem perigos e com excellentes resultados. Applicações electricas (completa installação da diathermia e raios ultra-violeta — apparelhos de alto potencial), para auxiliar a cura nos casos indicados (inflammações e pre-esclerose da prostata, neurasthenia, gonorrhéa chronica, etc.). Tratamento o mais moderno indolor e que permitte a cura radical. Dr. Cocio Barcellos, ex-assistente da Faculdade de Medicina, medico da Policlinica de Botafogo. Das 9 ás 11 e das 3 ás 6. Tel. 3—0001. Av. Rio Branco, 33. (7542) 6

Clinica Urologica

Dr. Samuel Kanitz

De regresso da Europa, onde esteve durante 4 annos, ex-assistente dos Professores Lichtemberg, Lewin Joseph, de Berlim e Haslinger de Vienna.

Especialista em doenças dos Rins, Bexiga, Prostata, Urethra, vias Urinarias, Micções frequentes e dolorosas, Doenças de Senhoras.

Electricidade medica, Diathermia, Raios Ultra Violeta.

Sons. Rua 7 de Setembro, 42, sob., das 13 ás 16. Phone, 4-4498, Res. phone 5-2894.

(E 8436) 6

Dr Eurico de Lemos - Prof. Liv. da Fac. Med. Esp. garganta nariz ouvidos, boca. Cura ozena (fetidez nazal). Rua Rep. do Perú, 19, (antiga Assembléa). de 12 ás 5. (E 8389) 6

Srs. Medicos — Aluga-se consultorio com todos os requisitos por 150$ mensaes, á rua 7 de 7bro., 194, sobr. (E 8391) 6

Dr. Julio de Macedo

DOENÇAS VENEREAS Cirurgia geral com especialidade das VIAS URINARIAS e dos ORGÃOS GENITAES no homem e na mulher. Tratamento da GONORRHÉA e das suas complicações: prostatites, cystites, orchites, estreitamentos, impotencia, etc. Dos cancros molles e adenites; syphilis. Diathermia — Raios ultra-violetas. Correntes faradicas e galvano faradicas. Rua da Carioca 54-A. De 8 ás 21. (E 7828) 6

DENTISTAS

DENTES pyorrheicos, abalados, desviados, fistulosos, sangrentos e congestionados, tratam-se com absoluta segurança. *Consulta gratis.* Dr. S. Oliveira, rua Sete n. 194. Phone 2-1555. (E 8192) 7

DR. SILVINO MATTOS Grandes Premios em Exposições varias, 32 annos de pratica ininterrupta. Dentaduras sem chapas, trabalhos a ouro, pontes e tratamentos indolores, sem delongas, perfeitos e modicos nos preços. Rua 7, 194. (E 8392) 7

DENTE escuro, desviado, abalado, pyorrhéa, fistula, geng. sangrenta, cura certa; exame gratis. Tel. 2-0360, 7 Setembro, 94, 3º Dr. R. Silva. (E 7819) 7

DR. ARGEMIRO PINTO — Preços modicos. Pagamentos como se combinar. Rua Carioca, 6-5º. (E 9206) 7

ALUGA-SE um gabinete, Inf. de 2 hs. em diante. Dr. Pinto. R. Carioca 6-5º andar. (E 7513) 7

DENTISTA DR. ALVARO DE MORAES. Das 8 ás 21 horas, á rua Conde de Bomfim n. 709, proximo á Uruguay. (7514) 7

Para a arte dentaria, exijam

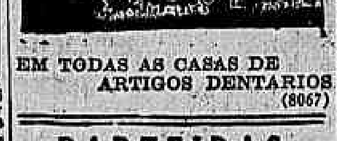

EM TODAS AS CASAS DE ARTIGOS DENTARIOS (8067)

PARTEIRAS

A SENHORA

Está triste? As suas regras são dolorosas e irregulares, tome

CAPSULAS SEVENKRAUT (Apiol Sabina Arruda) que ficará bôa. Tubo 7$. A' venda na Drogaria Huber, Rua 7 Setembro, 61. (E 03509) 8

MME. MARIA JOSEPHA — Parteira diplomada pelas F. Madrid e Rio, partos e outros trabalhos, 30 annos de pratica. Consultas gratis. Avenida Gomes Freire, 77, phone 2-3642. (E 01618)

PROFESSORES

ARITHMEICA, algebra, contabilidade, portuguez, etc. Rua S. Pedro, 145, sala 14. (E 7447) 9

INGLEZ ensina rapidamente, assegurando certeza, por aperfeiçoado systema, professor com perfeita pratica. Cartas para a rua da Lapa n. 82, Mr. E. E. B. Bright. (E 8241) 9

MATRICULE-SE HOJE MESMO. — Aulas de 8 ás 11,30 e de 13 ás 16 horas, para admissão ao Pedro II, Militar, E. Normal, de Commercio, etc. e nocturnas, ás 2as, 4as e 6as, de 19,30 ás 22 horas, mensalidade 30$; á rua do Rosario, 150 — 1º andar. Matriculas e informações no horario indicado. (E 9044) 9

SABE como póde praticar boa acção? E' dizendo a quem não sabe ler que na rua S. José n. 34-2º ensinam portuguez, arithmetica, etc., mesmo a edosos e principiantes, estando cada pessoa só com quem a ensina com paciencia, methodo e pontualidade. (E 8390) 9

PREPARATORIOS em 1931? Sim. Informe-se com o Dr. Loureiro. Tel. 4-6091. (E 9043) 9

COPIAS á machina e ao mimeographo: 7 de Set. 107, ESCOLA URANIA. (E 8277) 9

CURSO DE FÉRIAS

Mediante exame, Portuguez, Arithmetica e Dactylographia, as tres materias por 25$; 7 Setembro, 107, Escola Urania. (E 8277) 9

ESCOLA URANIA

Dactylographia, C. Commercial, E. Merc., Arith. e linguas; Sete de Setembro, 107. Diurno e nocturno. (E 8277) 9

Escola Underwood A mais antiga e acreditada, ensina Dactylographia e Tachygraphia, com absoluta perfeição; á RUA DA CARIOCA, 11 e Praça Saenz Pena, 29. (E 8148) 9

Escola "Velox" Fundada em 1911. Largo de S. Francisco, 36, 1º andar. Dactylographia, Tachygraphia, Linguas e Curso Commercial. (E 8279) 9

INGLEZ. — Ensina-se no Ipanema, á noite, a rapazes e moças. Rua Redemptor, 329. — 30$000 mensaes. (E 8437) 9

PORTUGUEZ, inglez, francez, allemão, arithmetica e outras materias. Preços modicos e methodos modernos. Curso primario gratuito. Tratar diariamente, das 14 ás 16 horas, com o Dr. Ivo Róxo, á rua da Carioca n. 41, 1º andar, sala 3. (E 8368) 9

VESTIBULAR DE MEDICINA

Curso Auxiliar de Preparatorios — Rua Senador Dantas, 5, (sobrado). 9 horas por semana, 60$000. (E 8041) 9

ANIMAES

Bulldog allemão

Vendem-se baratos. Raça pura de paes premiados e importados Ver e tratar na rua Visconde de Moraes numero 251. — NICTHEROY. (E 7472)

Automoveis de occasião

BARATA FORD — Vende-se uma em perfeito estado; vê-se á rua Mariz e Barros, 251; inf. 8-1412. (E 7538) 18

BARATA FORD — Vende-se uma quasi nova por 5:000$000, sendo 3:000$000 á vista e o resto em dez prestações. Rua do Rosario, 84 (Cartorio Teffé), com Moura. (E 8409) 18

CHRYSLER, sete logares, estado quasi novo, vende-se ou troca-se por um terreno bem localizado, pagando differença; ver e tratar á rua Paulo Redfern n. 8 — Leblon. (E 9115) 18

DODGE — Vende-se um em perfeito estado, á rua Barão de Itapagipe n. 135. (E 7818) 18

Barata Oldsmobile

Vende-se uma typo novo, estado de novo, ou troca-se por Limousine Chrysler 66 pagando-se a differença. Avenida Rio Branco n. 18, loja (E 9101)

CHIROMANTE

CARTOMANTE ESPIRITA; rua D. Anna Nery n. 120 (sobrado). (E 7618) 21

Cartomante Mme. Julieta revella com clareza a vida humana; sois infeliz na vossa vida ou na vossa sorte? Quereis descobrir alguma coisa que vos preoccupa? Alcançar bom emprego, facilitar algum casamento difficil? Quereis fazer voltar para vossa companhia alguem que se tenha separado de vós? Quereis livrar-vos de alguns males que vos perseguem ou atrazam a vossa sorte? Procurae Mme. Julieta, que tem grande pratica deste serviço occulto. Consulta 3$. Av. Francisco Bicalho, 387. Ponte dos Marinheiros, das 8 ás 20 horas. (E 8324) 21

Cartomante Madame Rosa — Faz qualquer trabalho sobre qualquer fim. Faz casamento difficil. Alcançar bom emprego ou prosperidade. Destruir algum maleficio? Fazer desapparecer alguma difficuldade? Faz trabalhos por mais difficeis que sejam. Quereis fazer voltar para vossa companhia alguem que se tenha separado? Procurai sem demora a Madame Rosa; garante seus trabalhos em qualquer circumstancia. Consultas 3$000. Rua Barão de Mesquita n. 1101, bondes á porta: Uruguay-Engenho Novo, Barão de Mesquita. (E 9173) 21

MME. ZIZINHA — Attende das 10 ás 5 horas, á rua Alvaro n. 21, Engenho Novo. (E 7840) 21

MME. IRENE, cartomante-espirita, nortista, dá consultas diariamente, das 9 á 1 hora e das 3 ás 7 horas; á rua dos Invalidos n. 135, sala 1. (E 2770) 21

Attenção — D. Olga, a celebre scientista, acaba de descer de Petropolis com sua familia e actualmente acha-se á rua Barão de Ipanema n. 76, Copacabana, onde aguarda a sua distincta clientella.

Attenção — D. Olga, a celebre scientista, avisa ao distincto publico desta formosa Capital do Brasil, que todos os trabalhos que tomar a seu cargo, serão garantidos pela mesma, porém, não se incumbirá a mesma de todo e qualquer trabalho que o cliente lhe solicitar, que a mesma se comprometta a fazer a não ser aquillo que estiver ao alcance da sua sciencia. Eis ahi porque garante todos os trabalhos que a mesma se comprometter com os seus clientes. Pois nem tudo que na terra está feito possam os da terra desfazer e nem aquillo que se quer, os Humanos possam fazer. Fazer tudo e desfazer só ha um que tudo faz e desfaz, que é o Altissimo. A sciencia nos offerece grande vantagem para diversas cousas, não é tudo que nos pertence e não é dado o direito de fazer e desfazer.

Aviso — D. Olga, a celebre scientista, avisa e pede ao distincto publico Carioca que não se illuda com os annuncios espalhafatosos e que dizem fazer tudo e desfazer tudo e até ensinam quando nem a sombra deste maravilhoso trabalho ellas conhecem, pois nem os professores indianos e arabes podem ensinar em um anno, nem em dois, a quem quer que seja, e no emtanto querem ellas ensinar, as outras, se nem conhecem a sciencia e nem o principio deste trabalho que é a Sciencia Mysteriosa a qual muitos julgam ser simples e commum.

ATTENÇÃO

todo aquelle que por curiosidade ou por necessidade quizer conhecer a verdadeira Cartomancia ou melhor a Sciencia Mysteriosa, poderá fazel-o, consultando-se com estas Cartomantes, e depois para retificar a verdade é favor fazer uma consulta com a celebre scientista D. Olga, á rua Barão de Ipanema n. 76, Copacabana, em sua residencia, das 8 horas da manhã ás 12 e de 14 ás 18 da tarde, com excepção dos domingos. (E 8415) 21

SER FELIZ nos negocios e amores, ter sorte, saude e realizar tudo que desejar; cartas com sellos para resposta a F. P. Silva — Estação de Mesquita — E. F. C. do Brasil. (E 5948) 21

Mme. ELIZIA — Não deveis pensar que a felicidade é privilegio de alguns. Se por ventura haveis tido o insuccesso, é porque tende lutado erradamente. Os negocios poderão ser resolvidos com exito; as dificuldades serão vencidas; podeis ser estimado e prosperar; vencer em tudo que desejardes; ser amado, etc. Soffreis de saude, recordação de lembranças doloridas? Ide á casa de Mme. Elizia, recorrer ao auxilio da mesma á rua Corrêa Dutra 49, Cattete, das 9 ás 19 horas com excepção dos domingos. (E 8416) 21

M. Camara — Successor da notavel chiromante Mme. Zizina; das 9 horas em deante; á Avenida Passos n. 27. (E 7841) 21

Mme. ZENA

CHIROMANTE

Acha-se nesta bella localidade Mme. Zena, a celebre scientista européa, que tendo estudado longos annos na Grecia, Jerusalém e finalmente na India, onde acabou de aperfeiçoar os seus estudos scientificos, rumou para este famoso paiz, onde tem a sua residencia fixa. (Attenção). Descobre factos os mais importantes da vida humana e tambem faz trabalho para qualquer fim que o cliente desejar. Rua Visconde de Rio Branco, 349, Nictheroy. Perto das Barcas. (E 9187) 21

ESCOTERISMO

Consulta gratis para sociedade azul 13. Caixa Postal 2571, nome, endereço e e nveloppe sellado para resposta. (E 9073) 21

DINHEIRO

20:000$000 — Um particular empresta sobre predio bem localizado, a juro modico; urgente. Tel. 3-4143. (E 8440) 22

DINHEIRO — Empresto sobre caixas registradoras e pianos, sem ser preciso sair da residencia. Informa-se rua do Rosario n. 136-1º, sala da frente. (E 8431) 22

DINHEIRO — Hypotheca, promissoria — mercadorias e moveis — empresta-se, R. Quitanda 47 — 2º and. sala 12 (Rogerio). (E 9149) 22

HYPOTHECA

Empresta-se sobre predio. Rua Quitanda n. 47, 2º andar, S. 12 (Sr. Nogueira). (E 9145)

10 °|o AO ANNO — Juros de hypotheca e descontos que se obtêm com J. Pinto — Buenos Aires, 109, sob. — Telephone 3-5122. (E 7781) 22

ESCRIPTORIOS

ESCRIPTORIOS

Alugam-se magnificos com elevador, á rua da Quitanda n. 85. (E 8358) 23

Pianos novos e usados

PIANO Pleyel, meia cauda, proprio para club, perfeito, vende-se, motivo viagem, na rua Invalidos, 212. (E 8311) 24

PENDE-SE um bom e bonito piano allemão, preço de occasião; á rua Pinheiro Guimarães n. 104 — Botafogo. (E 7785) 24

SEU PIANO? compre, ou concerte em nossa casa, que lhe devolveremos em juros mensaes, em caderneta da caixa economica toda importancia que gastar no concerto, ou compra — isto como bonificação pela preferencia que nos der; pianos desde 500$ até 2:500$ — todos garantidos. Visconde Itauna, 75. (E 7845) 24

VICTROLA "Columbia", nova, ortophonica, portatil, grande, com 32 discos de luxo: operas de Caruso, Tito Schipa e Mariano Estabille, innumeros tangos e musicas as mais modernas. Vende-se 400$000. Com C. Cunha, no elevador do ODEON. (E 9077) 24

PIANO SPOMAGEL

Vende-se um em perfeito estado, na rua dos Coqueiros, 20; Catumby. (E 8318)

Reformas de Pianos

Maxima perfeição e seriedade dando referencias. Extincção garantida cupim. Phone 8-0241. (E 8309)

PIANO BECHSTEIN

Vende-se um, quasi novo, de meia cauda, peça de alto valor por preço de occasião. Tratar das 9 ás 11 da manhã e das 4 ás 6 da tarde. Rua do Cattete 274. Hotel Victoria. Quarto 28. (E 8342)

PIANO

Vende-se um que tambem funcciona como pianola querendo, completamente novo, sem uso, pessoa que se retira dia 1º desfaz-se por qualquer offerta. Para liquidar tem musicas, banquet e estante. Aproveite a occasião, é dado. RUA DO REZENDE, 78, terreo. (E 7784) 24

PIANO PLEYEL

Vende-se um, dos modernos, maior modelo, completamente perfeito. Avenida Gomes Freire n. 10 A. (E 8081)

Piano Allemão

Vende-se 3 pedaes, claro, sem uso, bonito, e bom. Preço baratissimo devido urgencia, podendo facilitar-se pagamento. Barão Mesquita n. 307. (E 9137)

PIANOS NOVOS

allemães, a longo prazo; alugam-se, concerta-se, troca-se, afina-se; CASA FREITAS. Rua Lins de Vasconcellos n. 23, Engenho Novo, em frente á estação. (E 7204)

Piano Allemão

Vende-se um de bom autor, caixa de côr, quasi novo, barato por viagem. Rua S. Francisco Xavier, 449, Maracanã. (E 9179)

Piano — 1:700$

De superior fabricação, vende-se um com pouco uso, á rua Haddock Lobo numero 44. (E 9014)

Piano Bechstein

Vende-se um inteiramente novo por preço de occasião. Rua Visconde Rio Branco n. 62. (E 9012)

Piano Allemão

Vende-se um quasi novo, armado em ferro, cordas cruzadas, á Avenida Gomes Freire n. 57, sobrado. (E 9013)

PIANO — COMPRA-SE

com urgencia; embora precisando reparos; paga-se bem. Tel. 8-5437. (E 8033)

Piano Rozenkrauz

Vende-se, 2:000$000 — Sem defeito. Rua Leopoldo Miguez, 170. (E9032)

LAVADEIRAS E ENGOMMADEIRAS

PRECISA-SE engommadeiras de brim branco. Cattete, 183 — Tinturaria Mil Côres. (E 9104) 26

PRECISA-SE lavadeiras de brim branco. Cattete, 183. (E 9104) 26

MACHINAS DIVERSAS

MACHINAS — Officina de 1ª ordem, tem em stock as melhores marcas, novas e usadas, a preços vantajosos; á rua dos Andradas n. 68, telephone 4-2843, E. Magalhães. (E 9162) 27

Machinas de Escrever

Usadas de varios fabricantes, vendem-se a preços de occasião, á vista e em prestações, á rua do Ouvidor, 98, 2º andar, com o Snr. Santos. (10553)

MOVEIS USADOS

MOVEIS — Vende-se com pouco uso, sala de jantar 700$, dormitorio com cama com cor Vo. 800$; sala de visitas 200$, um piano 600$, uma geladeira 150$. Rua Buenos Aires n. 230. (E 9181) 29

MODAS

SENHORAS que quizer vestir bem, a preços modicos e facilidade de pagamento, procure as modistas da rua Rodrigo Silva n. 6, 1º andar. (E 9003) 30

Mme. Pinheiro Confecciona vestidos e fantasias. Meias confecções 15$000. Escola de côrte e chapéos. Acceita discipulas. Côrta molde sobre medida 6$000. Carioca, 81. (E 9141) 30

Côrte Costura e chapéos, ensina-se por processo pratico e rapido, em 24 lições, tambem cursos rapidos em 24 dias; podem as alumnas fazer as suas toilettes; garante exito completo; á rua Silveira Martins 153, tel. 5-3205. (E 9186) 30

VESTIDOS

Fazem-se com elegancia e perfeição. Preços modicos. Mme. Antonieta. — Avenida Almirante Barroso n. 24 — Junto ao Club Naval. Tel. 2—2767. (E 9049)

VENDAS DE PREDIOS E TERRENOS

CASA — Vende-se optimo predio em centro de terreno, o qual mede vinte e um metros de frente por oitenta e cinco de extensão. Perto da Escola Wencesláo Braz. Informações á rua Sergipe n. 126. Negocio directo. (E 8027) 1

COMPRAM-SE propriedades bem localizadas; detalhes e preços, caixa n. 2 do "Jornal do Commercio", á Empresa. (E 8421) 1

CASA em Copacabana — Compra-se uma até 60:000$000, pagando-se dez contos á vista e o restante em prestações. Propostas á caixa postal 27, com as informações precisas, ou no Banco Cruzeiro do Sul — Quitanda, 47. (E 7826) 1

OPTIMA occasião — Predio em centro de terreno 12 x 50 com entrada para automovel, com porão habitavel, vende-se em leilão no dia 27 do corrente, ás 4 horas da tarde pelo leiloeiro Paulo Affonso, em frente ao mesmo á rua Affonso Penna n. 54 (espolio). (E 8381) 1

TERRENOS — Vendem-se 1.300.000 metros quadrados, parte já loteada, parte em laranjal a 130 rs. o metro quadrado. Estação do Retiro. Rio d'Ouro. Tratar rua Aguiar n. 21. (E 8301) 1

TERRENOS no Andarahy, vendem-se lotes de 7 x 40 ms. a 6:500$000; trata-se á rua São Pedro n. 28, sob. (E 5985) 1

TERRENOS DE ESQUINA — Vendem-se um á rua Vaz de Toledo e dois na Penha, á vista ou em prestações. Magnificos para armazem, padaria, botequim, etc. Ourives, 51, 1º andar. (E 7435) 1

VENDE-SE o predio da rua Humaytá n. 44, com seis quartos e mais dependencias. Facilita-se o pagamento. Chaves no n. 59. Trata-se com Araujo, Casa Garcia, das 2 ás 4 horas. (E 7801) 1

VENDE-SE o predio da Praia do Caju' n. 97, edificado em terreno que mede 10 por 40, mais ou menos; trata-se Casa Sol Nascente, Uruguayana 95. (E 8419) 1

VENDEM-SE tres boas casas, juntas ou separadas; informar e ver á rua Tupynambás XX — Ramos. (E 7787) 1

VENDE-SE uma casa para pequena familia, de optimas accommodações, acabada de construir, á rua D. Claudina n. 72, Meyer, cinco minutos distante da estação e a um minuto do bonde que passa na esquina. Tratar: rua Frei Caneca n. 127/131. Phone 4-4211. (E 8454) 1

VENDE-SE, em Botafogo, uma casa para pequena familia, com entrada para automovel. Ver á rua Dezenove de Fevereiro n. 46. Trata-se: Assembléa, 14, sobrado, das 2 horas ás 4, com o proprietario. (E 9026) 1

VENDEM-SE ou alugam-se os predios da rua Fernandes Figueira ns. 15 e 19 (transversal á rua Almirante Cockrane). Dispõem de 4 quartos, garage, etc. Trata-se com o proprietario, á rua Ramalho Ortigão n. 9, 1º andar, sala 15. (E 7520) 1

VENDEM-SE dois predios novos em uma das melhores ruas de Copacabana. Tratar tel. 7-4145. (E 7602) 1

VENDEM-SE duas casas na rua Cunha Barbosa, Saude. Informações pelo telephone 8-4076. (E 7515) 1

VENDE-SE predio moderno na Gavea, quatro quartos e um de creado, dois pavimentos, centro de terreno de 10 x 55, logar saudavel e pittoresco, proximo ao prado Jockey. Rua Doze de Maio n. 214. (E 7570) 1

RODA DA FORTUNA

Resultado de hontem:

1º Premio	. . .	1007— 2
2º "	. . .	1928— 7
3º "	. . .	3663—16
4º "	. . .	3466—17
5º "	. . .	6587—22
Moderno	. . .	651—13
Rio	. . .	641—11
Salteado	. . .	7

Para Hoje:

1392 — 7394

2081 — 3564

Variando:

6027

INVERT. Zangão

A Garantia . . .	487
Fluminense . . .	926
Operaria . . .	830
Noite . . .	659
Caridade . . .	045
Mineira . . .	947

Nictheroy, 23-12-930. (E 7834)

Garantia . . .	068
Filial . . .	480
Americana . . .	945
Paulista . . .	759
Mascotte . . .	851
Auxiliadora . . .	609
Popular . . .	322

Nictheroy, 23-12-930. (E 7832)

VENDE-SE um terreno na praça Vera Cruz, Penha, com 20 x 50, todo ou em dois lotes, em prestações de 137$000. Ourives, 51-1º. (E 7434) 1

VENDEM-SE, na Urca, 2 terrenos contiguos á rua Estacio Coimbra, com 12 x 25 cada. Ourives, 51-1º. (E 7436) 1

TERRENO de 9x35, proximo das officinas da Light, na rua Guararu', junto ao n. 32; tratar com Silva, na Feira de Tecidos, Ramalho Ortigão, 20. (E 8032) 1

VENDE-SE o predio da rua Duque de Caxias n. 137, em Villa Isabel, para pequena familia. Ver e tratar ao lado, onde estão as chaves. (E 9150) 1

VENDE-SE optimo terreno na rua Itabaiana — Grajahu', medindo 10 x 40, proximo aos bondes. Tratar com Roberto, á rua do Rosario, 115, loja. (E 9151) 1

VENDE-SE uma casa nova, com todo o conforto, á rua Dias da Cruz n. 270 — Meyer. (E 8344) 1

SALVAÇÃO publica sobre predios e terrenos. Casa Sol Nascente. Uruguayana n. 95. Figueiredo. (E 8420) 1

CAIEIRA

Em fazenda com perto de 2.000 alqueires, campo e matto, casa morada, invernadas, etc., margem Estrada Ferro Goyaz. Preço: 150 contos. Informações: Dr. Castro: Rua Visconde Rio Branco, 31, de 4 ás 5, Pharmacia Granado. (E 8117)

VENDE-SE PARA — RENDA —

Vende-se optima habitação para familia de tratamento. Está situada no melhor ponto de Todos os Santos, á rua Conselheiro Agostinho n. 35 (a 20 passos do bonde) e tem em suas dependencias cinco casinhas que rendem, só estas, 400$000 mensaes. Negocio de occasião. Póde ser vista a qualquer hora do dia. Tratar na mesma. (E 7521)

CASA EM BOTAFOGO

Vende-se uma á rua Arnaldo Quintella n. 62, por 36:000$000. — Negocio urgente. Tratar á rua do Ouvidor, 160, 2º andar, s. 10. Das 14 ás 16. (E 7557)

VARZIA DE THEREZOPOLIS

Vendem-se dois lindos bungalows novos, centro de jardim, com todo o conforto moderno, um está rendendo 200$, o outro mora o proprietario, por preço muito barato; tratar e ver na Volta do O' 134 — Therezopolis. (E 5333)

CASA NOVA

Vende-se ou aluga-se; ver e tratar á rua Morales de Los Rios n. 21, em frente ao Collegio Militar. No caso de venda facilita-se o pagamento. (E 9040)

Construcções — De graça

A todos que desejarem construir, reconstruir ou reformar predios, daremos até 31 de janeiro, uma consulta, croquis e orçamentos gratuitamente.

CANDIDO DE ALBUQUERQUE
Engenheiro-Architecto

Rua Carioca, 40, 1º. De 4 ás 6 hs. (E 8238)

NÃO CONSTRUA ! ! !

Sem consultar nosso preço.

CANDIDO DE ALBUQUERQUE
Engenheiro-Architecto

Rua Carioca, 40, 1º — De 4 ás 6 hs. (E 7609)

PREDIO — Bôa renda

Offereço negocio idoneo e garantido para pequenas quantias dando ao mez 5 % de juros. (Sr. Bonesso, phone 4—3942). (E 9143)

CASA — PETROPOLIS

Vende-se pequena, 3 quartos, 2 salas, cozinha, banheiro, garage, etc. Bom terreno. Preço occasião por retirada do proprietario, á rua Valparaiso n. 325, Petropolis, com AMORIM. (E 8433)

TERRENOS NO MEYER

Vendem-se os seguintes:

R. Gustavo Guzmão (10x30)	10:000$
R. Dr. Fabio da Luz (10x50)	10:000$
R. João Felippe (13,50x30). .	18:000$
Trav. Hermengarda. . . .	18:000$

Tratar, á rua do Ouvidor n. 160, 2º andar, s. 10. Das 14 ás 16. (E 7558)

IMPERIAL HOTEL

Dispõem-se de amplos e arejados quartos para familias e cavalheiros. — Agua corrente. Optimo passadio. Preços modicos. Rua do Cattete, 186. (E 7844)

PHARMACIA

Optimo ponto, proximo ao centro commercial, vende-se. Informa o sr. GABRIEL na drogaria Silva Gomes & Comp. (E 8456) 33

ESCAPHANDRO

Vendem-se apparelhos para merguhadores, marca ingleza, completos, perfeito estado. Valor 7:000$000. Trata-se: Aristides Lobo numero 134 A. (E 02861)

PETROPOLIS

Aluga-se bungalow mobilado, com agua quente, garage e pequena piscina, em bella chacara no Retiro. Preço vantajoso. — Telephone 2301. (E 7827)

GRUPOS ESTOFADOS

Executamos ou concertamos qualquer modelo. Cattete, 61. Phone 5—2288. (E 7620)

A SUISSA A 30 MINUTOS DA AVENIDA

NO PALACETE RIO BRANCO, á ladeira dos Guararapes, 317, (Sylvestre), alugam-se a familias de alto tratamento, appartamentos, e quartos com agua corrente, com todo o conforto moderno, inclusive garage. Mesa esmerada. Jardins, grande parque, pomar, amplos terraços com panoramas soberbos. Clima saluberrimo com ar puro da floresta, a 500 metros de altitude. (E 8290)

Verão no Leme

Aluga-se boa casa mobilada, com garage. Tratar: Gustavo Sampaio numero 58. — Telephone 7—3928. (E 8243)

A côr do seu terno ...

... Já se vae perdendo! Mande-o virar na ALFAIATARIA ESTUDANTINA, que ficará como era, completamente novo, á rua Marechal Floriano n. 46. — Telephone 4—3737. (E 2762)

CASA MINEIRA

Dormitorios modernos	235$000
Salas jantar	1:250$000
Grupos Gobelin	680$000

ATTENDE CHAMADOS PELO TEL. 4-0319
RUA VISCONDE ITAUNA 147
Trocam-se e facilita-se o pagamento
(E 7841)

NATAL E ANNO BOM

Flores, corbeilles, arvores de Natal, etc., a preços modicos, na "LA ROSE DE FRANCE". Travessa S. Francisco, 9, loja 6. Telephone 2—3749. (E 9065)

CASA NO LEME

Aluga-se uma de 2 pavimentos com esplendidas accommodações, para familia de tratamento. Informações pelo telephone 7-0360. (E 8051)

NO FLAMENGO

Quartos.	250$
"	200$
"	150$

No maravilhoso. Ricamente mobilada, agua corrente, elevador. — RUA MACHADO DE ASSIS, 26/24. (E 8197)

HOTEL — VENDE-SE

ou arrenda-se no Flamengo, 70 quartos, agua corrente. Tratar com o proprietario. Rua Machado de Assis, 26. (E 8198)

CASA MOBILADA

Aluga-se uma em Icarahy, 74, Mariz e Barros, para familia de tratamento. (E 8105)

Lojas e Escriptorios

Em predio recem-construido no centro, com optimo elevador e installações, alugam-se magnificas lojas e escriptorios. TELEPHONE 3—2642. (E 8122)

Compra-se caminhão

Chevrolet ou Ford, bem conservado e barato — Paga-se parte á vista. Telephonar 7—4449, das 7 ás 9,30. (E 7803) 18

Cofre por 350$000

Vende-se um usado, dos melhores fabricantes, á rua Buenos Aires n. 143. (E 7791) 27

Machina de escrever

Vende-se uma perfeita; moderna e garantida, por 300$000, á rua Buenos Aires n. 143. (E 7790) 27

4:000$000

A juros de 18 % ao anno, precisa-se desta quantia com garantia de pequeno predio em Quintino; offertas á Caixa Postal 1718. (E 7780)

6:000$000

Com garantia de predio novo, no Meyer, toma-se esta quantia a juros de 15 % ao anno. Cartas á Caixa Postal n. 1718. (E 7780)

12:000$000

A juros de 16 % ao anno, com garantia de um predio em Nictheroy, rendendo o aluguel de 300$000, precisa-se. Offertas á Caixa Postal 1718. (E 7780)

30:000$000

Precisa-se dessa quantia a juros de 12 %, com hypotheca de bom predio no Pedregulho; cartas á Caixa Postal numero 1718. (E 7780)

12:000$000

Toma-se esta quantia a juros de 18 % com garantia de bom predio novo, em Inhauma; offertas á Caixa Postal 1718. (E 7780)

PETROPOLIS

Alugam-se quartos bem mobilados, com pensão, centro grande jardim. Rua Thereza n. 153. Tel. 3173. (E 9207)

ESCRIPTORIOS

Alugam-se magnificos escriptorios no predio novo da Companhia Matte Larangeira, á rua da Quitanda n. 47; trata-se no terceiro andar do mesmo edificio. (E 9201)

COPACABANA

Precisa-se de uma casa mobilada por tres mezes, com 5 ou 6 quartos, proxima á praia, nos postos 4 ou 6. — Resposta pelo telephone 2—4271. (E 8388)

PHARMACIA

Optima installação, bem montado consultorio, regular movimento, vende-se por não poder geril-a o seu proprietario, facilitando-se o pagamento. Informações com Luz, Godoy & Cia., á rua General Camara n. 176, (Drogaria). (E 8397)

TRASPASSA-SE

O contrato do predio com sobrado e loja, da rua Pereira Nunes n. 145, Aldeia Campista. (E 8396)

COMMANDITARIO

Com 150 contos, para desenvolver industria lucrativa, organizada, acceita-se. Tel. das 9 ás 11 — 8-2782. (E 7804)

TELEPHONE

Cede-se um da linha 6, proximo ao Largo dos Leões. Offertas a D. H. V. á caixa n. 39 neste jornal. (E 9208)

Chapéos de senhora

Ultimas novidades em palhas, confecciona-se pelos ultimos modelos parisienses, especialidade em reformas, tinge-se com perfeição, pessoal habilitado dirigido por Mme. Maria, ex-contra-mestra da Casa MIRAMAR. Rua do Cattete n. 138, frente ao palacio. (E 8451)

SOBRADO

Aluga-se um á travessa do Ouvidor n. 14. — Trata-se na loja. (E 7823)

ESCRIPTORIO

Alugam-se dois amplos, arejados pavimentos de esquina, á rua do Rosario n. 73. Trata-se na loja. (E 7817)

ECONOMIZE GAZ

A conta augmentou? Telep. 8—1056 ou 2—4589 que fará o exame necessario. Concerta, limpa-se, pinta-se e gradua-se garantindo economia. Chamar Muller. (E 7835)

Telegrammas de Boas-Festas

"VIA ITALCABLE"
TAXA ESPECIAL REDUZIDA
PARA
EUROPA, NORTEAMERICA E ARGENTINA
do DIA 15 do CORRENTE até o DIA 6 de JANEIRO
COMPAGNIA ITALIANA DEI CAVI TELEGRAFICI SOTTOMARINI
RUA BUENOS AIRES, 44
TEL. 4-6202 — 4-6205
RIO DE JANEIRO
(10285)

CORTINAS E STORES

TOLDOS EM LONA

Executamos qualquer modulo. Cattete n. 61. Phone 5—2288. (E 7620)

A BONECA MARAVILHOSA

O mais lindo presente de Natal, um bebé que chora, dorme, ri e sorri. — Preço ao alcance de todos. — Ouvidor, 71/73, 2º, sala 1. (Elevador). (E 7583)

Apartamentos Edificio — Urca —

Alugam-se os ultimos novos, modernos e excellentes, de seis peças, a 350$ e 400$; á rua Marechal Cantuaria, 152. (E 7555)

ALUGA-SE

O sobrado com 4 quartos, 2 salas, banheiro, cozinha, bom quintal á rua São Francisco Xavier n. 451. Por 450$000. Tratar: PHONE 3—2820. (E 7592)

1931

ANNO NOVO
FOLHINHAS
NACIONAES E ESTRANGEIRAS
VARIEDADE ASSOMBROSA
DESDE $400
COM BLOCOS E IMPRESSÃO
MARINHO & RAMOS
TEL. 3-4948
RUA BUENOS AYRES, 99
RIO
(10826)

O REI DO OURO

Compra prata moeda 50 % e 100 % de agio, ouro 8$000, antiguidades.
RUA LARGA 16.
(E 8452)

Chapéos para senhoras

Carapuchos de palhas exoticas, Splitt Rajah, Bancock, Bengale, fantasia, desde 15$000; saldos de chapéus a 5$000. Rua Ouvidor, 71/73, 2º, sala 1, (elevador). (E 7584)

Afinador de pianos

Afina e concerta pianos e harmoniuns. ARTHUR FROEDE — Telephones 4—6778 e 3—4541. (E 7504)

Velho e Novo Anno

A CASA CIRIO participa a seus amigos e freguezes, que recebeu grande sortimento de Estojos com perfumes finos, cutelaria para toucador e muitos objectos proprios para as festas de Natal, Anno Bom e Reis.

Rua do Ouvidor 183 — (Entre Uruguayana e Largo de S. Francisco). (10717)

Caixas universaes para — typos —

Vende-se novas e usadas, neste jornal. Tratar com sr. LUIZ AYRES.

QUE CALOR !

Vamos ao Pão de Assucar. Apenas vinte minutos para atingir temperatura amena em seu pico. (10381)

FOLHINHAS

Grande stock a preços de reclame encontrareis na "A INDUSTRIAL PAULISTA" Rua Visconde de Itaúna, 193 — Telep. 4-2437. (9680)

FRAQUEZA NERVOSA

Para os enfraquecidos das funcções nervosas, nenhum remedio restabelece tão rapidamente o vigor perdido como o afamado medicamento EROSTONICO — em comprimidos homoeopathicos. Vidro, 5$000; pelo Correio, 7$000. — De Faria & Comp. — Rua de S. José, 74. — Rio. (7207)

Livraria Alves

Livros collegiaes e academicos. — RUA DO OUVIDOR, 166. (8389)

XAROPE DE EASTON
"EVANS"
O MELHOR TONICO
PREFERIDO POR TODOS

Casa em Copacabana

Aluga-se uma mobilada por tres mezes, na rua Copacabana n. 769, perto do posto 4. Telephone 7—0894. (E 9168)

SOBRADO

Aluga-se o 1º andar do predio da rua Frei Caneca n. 45, com 5 quartos, duas salas e demais dependencias, reformado de novo. Chaves no 2º andar. Trata-se á travessa do Ouvidor, 26, 1º andar. (E 8035)

CASA

Aluga-se á rua Derby Club n. 215, casa 3, com 2 quartos, 2 salas e demais dependencias; as chaves na casa 11. Trata-se á travessa do Ouvidor, 26, 1º andar. (E 8034)

MANGAS ESPADA

Superiores e escolhidas, do Municipio de Vassouras. Aceito encommendas para entrega em principio de janeiro. Preço a domicilio: Rs. 17$500 por caixas do mesmo tamanho contendo 50 frutas ou 36 frutas. João Dale — Candelaria, 36. — Phone 3—1307. (E 06150)

Casa em Copacabana Aluga-se

Esplendida casa moderna com salas de entrada, visitas, jantar e escriptorio, além de 6 quartos e garage. Rua 4 de Setembro n. 29; trata-se na rua n. 48 — Phone 7—3252. (E 7573)

OURO

velho ou quebrado

PRECISA-SE comprar muita quantidade. Syndicato americano de commum accordo com a CASA ROBERTO está offerecendo preços até 8$ a gramma, Platina 30$, Prata moeda até 100 %, pratas antigas 1$000 a gramma. Brilhantes lapidados ou em bruto de 2, 4, e até 100 contos por quilate.

Aproveitem quem tiver valores.

CASA ROBERTO
AVENIDA RIO BRANCO, 127
(E 7825)

SOBRADO

Bem situado, com dois quartos, duas salas, cozinha, banheiro, aquecedor — Trata-se á rua do Cattete ns. 318 e 320. — Telephone 5—0821. (E 8254)

RENDAS DO NORTE COLCHAS DE FILET

Feitas á mão, recebeu novo sortimento. CENTRO DAS RENDAS — AVENIDA PASSOS, 75. (E 8268)

CASA

Aluga-se uma em optimas condições, com 6 quartos, duas salas e demais dependencias e com telephone. Rua Clarice Indio do Brasil n. 31, terreo. Telephone 6—1911. (E 8262)

R. VISCONDE DE PIRAJA'

Aluga-se nesta rua 29, casa III uma excellente casa com bôas accommodações, as chaves estão no 127. Trata-se na Praia do Flamengo 60, ou Rua Visconde de Inhauma, 78. (E 9028)

OURO

Joias velhas, prata, compra-se e paga-se bem, na Joalheria Raphael, rua São José, 43. Tel. 3-0704. (E 7604)

Therapeuta Magnetico Diplomado

Se tendes alguma doença considerada incuravel, experimente algumas irradiações magneticas, applicadas por este profissional operador, diplomado pela Academia de Estudos Psychicos "Cesar Lombraso", de São Paulo, e vereis o resultado maravilhoso; das 12 ás 16 horas, á rua Theotonio de Brito n. 71, Olaria — Bonde da Penha. (E 9020)

BARATO MESMO

Grande fabrica de carteiras para senhora e homens e grande sortimento em malas de mão desde 6$000. — Rua de S. Pedro n. 226, esquina Av. Passos. (E 7503)

ESMERALDA HOTEL

Praça José Alencar, 8, junto aos banhos de mar do Flamengo. Preços razoaveis. — Optima cozinha. (E 7523)

PETROPOLIS

Casa mobilada por 5 mezes, 1:600$ — 2 quartos, 2 salas — banheira d'agua quente e bom jardim — José Bonifacio n. 109; chaves no 101. — Trata-se pelo phone 3002. (E 7309)

PREDIO NO CENTRO

ALUGA-SE o excellente predio á rua da Assembléa 52, com loja e 2 andares, onde se acha installada a PHARMACIA ROMA. Contracto por 5 annos. Tratar no escriptorio do PARC ROYAL. (E 7652)

COPACABANA Casa mobilada

Aluga-se, muito confortavel, 4 quartos, 2 salas, sala de jantar, copa, cozinha e 3 quartos para empregados; tem louças, crystaes e talheres. Rua Xavier da Silveira, 85. Informações: Telephone 5—4059. (E 7711)

PRESENTES NATAL

Visitem a papelaria REITOR, RIBEIRO & CIA., á rua da Quitanda, 90/92, onde encontrarão lindo sortimento de cartões felicitações, chromos, lindos estojos e artigos de escriptorio. (E 8072)

MARMORES PARA PIAS DE COSINHA

Todas as medidas, preços sem competidor, fazemos qualquer serviço em marmores. Marandino & Irmão. Rua Visconde da Gavea n. 114. Perto da rua Barão de S. Felix. Tel. 4—5517. (E 8074)

LEME

Aluga-se na Rua Gustavo Sampaio, 98, uma bôa e espaçosa casa bem junto ao mar. As chaves estão no 110. Trata-se na Praia do Flamengo, 60 ou Rua Visconde de Inhauma, 78. (E 9027)

ICARAHY, 31

Aluga-se quartos por mez
SEM PENSÃO
(E 7671)

CASA EM PETROPOLIS

Aluga-se uma, nova, assobradada, decentemente mobilada, com excellente garage. Trata-se na casa de moveis, da rua Paulo Barbosa, ou na Avenida Quinze de Novembro n. 285, sobrado. (E 7517)

PRESENTES DE NATAL

Para-quedas de seda para creanças a 2$500. Victrolas Miliphone a 60$000. Quadros de santos em metal prateado desde 5$000. Bijouterias e fantasias — Ouvidor, 71/73, 2º, sala 1. (elevador) (E 7584)

Engenheiro civil

Huet Bacellar Jr. Cimento armado, projectos, orçamentos e topographia. S. José, 78, 2º. Tel. 2—0585. (E 7317)

House in Copacabana For Rent

Splendid modern house, with anteroom, parlor, study and dining room, besides 6 bedrooms and garage. Rua 4 de Setembro n. 29. Apply same street n. 48. Phone 7—3252. (E 7573)

Predio no Centro com installação feita para bar

Aluga-se á Avenida Rio Branco, 31. Trata-se á rua S. Bento, 15. (E 8371)

CASA

Aluga-se á rua Visconde de Itauna n. 187, loja e sobrado, armazem amplo e espaçoso, sobrado com boas dependencias. Chaves no n. 185. Trata-se á travessa do Ouvidor, 26, 1º andar. (E 8036)

JOALHERIA TATTERSALL

GRANDE LIQUIDAÇÃO DE TODO SEU FINO STOCK COM ABATIMENTOS FORTES NOS PREÇOS MARCADOS.

TRASPASSA-SE O CONTRACTO DO PREDIO.

150 RUA DO OUVIDOR.

(10592)

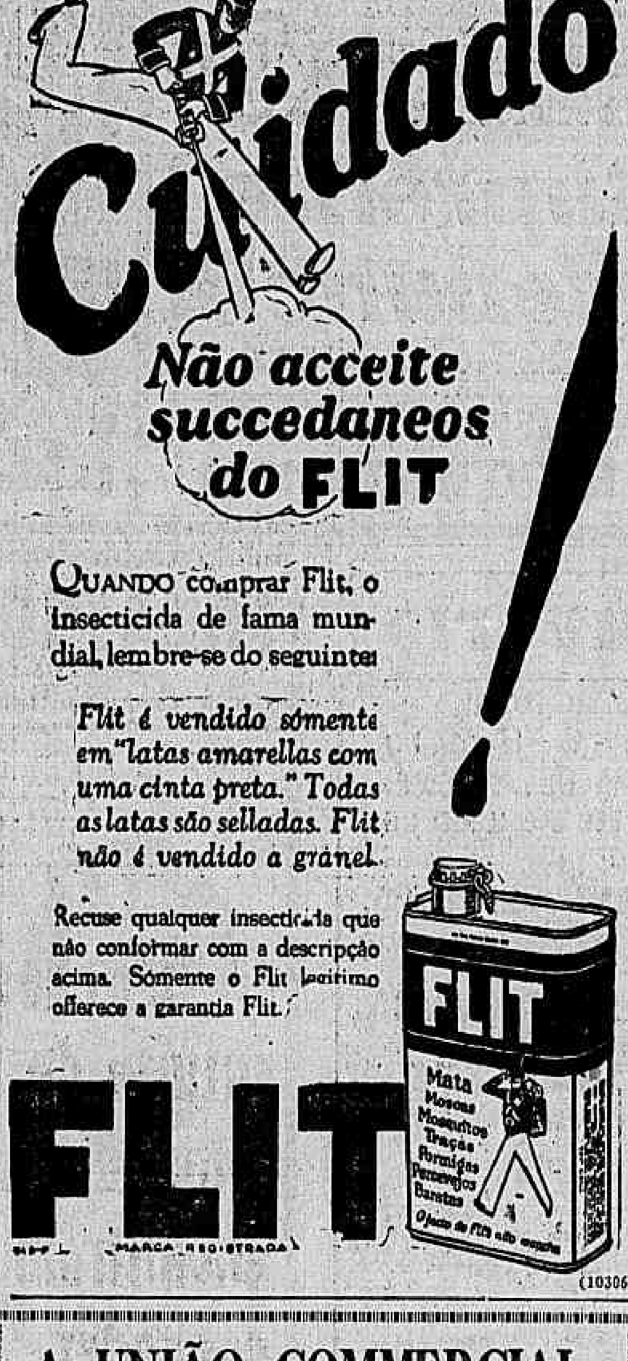

Cuidado
Não acceite succedaneos do FLIT
!
FLIT
Mata Moscas Mosquitos Traças Formigas Percevejos Baratas
MARCA REGISTRADA

QUANDO comprar Flit, o insecticida de fama mundial, lembre-se do seguinte:

Flit é vendido sómente em "latas amarellas com uma cinta preta." Todas as latas são selladas. Flit não é vendido a granel.

Recuse qualquer insecticida que não conformar com a descripção acima. Sómente o Flit legitimo offerece a garantia Flit.

(10306)

A UNIÃO COMMERCIAL

RUA DA CARIOCA, 21 — Phones, 2-3929 e 2-2432

Sortimento completo em ferragens, cutelarias, louças, crystaes, serviços de porcellana para jantar, chá e café e baterias de aluminio

A casa que mais barato vende artigos em geral para uso domestico.

Preços sem competencia — Entrega á domicilio
Neves Gonçalves & Cia. — Rio de Janeiro
(10714)

GRIPPE·NEVRALGIAS·DÔRES EM GERAL
CALMANTINA
COMPRIMIDOS DE GIFFONI
ACTUAM SEM DEPRIMIR O ORGANISMO

CABELLO CORRIDO

Até nas pessôas de côr

Por mais crespos ou ondulados que sejam os cabellos, até mesmo nas pessoas de côr, ficam lisos, com o uso continuado do novissimo preparado "ALISANTE".

Preço 4$500, pelo Correio, 6$000.

Vende-se na Perfumaria A Garrafa Grande, Rua Uruguayana n. 66. Rio.

Pedidos a EMILIO PERESTRELLO.

(7282)

Na Tuberculose. Os Fracos

Convalescentes da grippe e febres, podem ter canceira, falta de appetite, dôres no peito, escarros, desanimo, fraqueza nos nervos, nos musculos, nos orgãos internos peso na cabeça, tremores, arrepios, falta de ar, insomnia, prostação, magreza, pallidez. E' necessario o uso do poderoso Stenolino. Confirmado pelos sabios e pelos medicos. App. pelo D. N. S. P. Nº. 1036. Nas Drogarias e pharmacias. (E 8430)

APERITIVO
TONICO
E
RECONSTITUINTE
DO
SANGUE
FERRO QUINA BISLERI
EM TODOS OS BARS E CONFEITARIAS

PREPARE O PERFUME DE SUA PREDILECÇÃO !

JÁ experimentou fazer os perfumes de sua predilecção com as essencias da CASA FAFE?? — Pois experimente e verá que maravilha! Temos essencias francezas para todo perfume mais em moda como sejam typos. NUIT NOEL, RUE DE LA PAIX, AMOUR AMOUR, SCHALIMAR, NUIT EN BAGDAD, DANS LA NUIT, CIELO DE GRANADA, etc., etc. Fornecemos catalogos gratuitamente com o modo de fazer os perfumes em suas casas. — Rua dos Ourives n. 58. CASA FAFE. — Telephone 4-1741. (E 8444)

Appartamento — Leblon

Magnifico e luxuoso, banhos de mar á porta. Ver e tratar á rua José Antonio dos Santos numero 22. (E 8101)

PREDIO — CONDE DE BOMFIM

Aluga-se, magnifico, para familia de tratamento, á rua Piratiny, 77. Póde ser visto das 7 ás 10 ou das 12 ás 17 horas. Informações: Telephone 7-4946. (E 8101)

MOLDES DE CAMISA

5$, pyjama 5$, cueca 3$000, no CENTRO DAS RENDAS, Av. Passos, 75. (E 8268)

Dia de emoções gratas. Não esqueçaes de presentear a vosso amigo e de ter á mesa o producto que se tem imposto a milhões de consumidores, pelo seu alto poder nutritivo e especial sabor:—

MASSAS ALIMENTICIAS
AYMORÉ

SECC. PROP. MOINHO INGLEZ S. A.

(9986)

LOTERIAS

CAPITAL FEDERAL

Lista geral dos premios da 284ª extracção de 1930, realizada em 23 de dezembro de 1930, 60ª do plano n. 21.

Premios sorteados

21.007	50:000$000
21.928	10:000$000
3.663	5:000$000
13.466	2:000$000
26.587	2:000$000

4 premios de 1:000$000

3569 6686 7780 20997

6 premios de 500$000

1785 12214 15866 16110 20018
21487

55 premios de 200$000

90 1520 1710 1990 2106
2548 2602 3953 6021 6445
7133 7178 7182 7572 8490
10949 11379 12802 13151 14010
14084 14329 15093 15356 16452
17999 18299 18327 18624 18661
19104 19258 19308 19857 20317
21014 21140 21549 21632 22469
23108 23354 23739 24146 24518
25062 25588 26212 27284 27982
28093 28429 28474 28951 29832

Approximações

21006 e 21008	500$000
21927 e 21929	300$000
3662 e 3664	200$000
13465 e 13467	200$000
26586 e 26588	200$000

Dezenas

21001 a 21010	100$000
21921 a 21930	80$000
3661 a 3670	60$000
13461 a 13470	40$000
26581 a 26590	40$000

Terminações

Todos os numeros terminados em 07 têm 20$; em 7 têm 10$; exceptuando-se os terminados em 07.

O ajudante do fiscal do governo dr. Octaviano du Pin Galvão — O director assistente, Henrique Dunham, presidente interino — O escrivão, Firmino de Cantuaria.

Terminações de propaganda

Todos os numeros terminados em 10, 13, 14, 28, 36, 63, 66, 68, 69, 80, 85, 88, 89, 90 e 98 tendo o carimbo do balcão do "Ao Mundo Loterico", e não estando premiados tem direito a metade da quantia de seu preço acquisitivo, em bilhetes de outras loterias.

Dois premios em cada bilhete

O numero contemplado com a sorte grande nos bilhetes das loterias da Capital Federal por nós vendidos, dá direito a outro premio consistindo no augmento de (5 %) cinco por cento sobre o mesmo.

— O "Ao Mundo Loterico" á Rua do Ouvidor n. 139, paga os premios pela lista acima, visto a mesma ser official.

LOTERIA DO ESTADO DO RIO

Resumo dos premios da Loteria do Estado do Rio de Janeiro, extrahida em 23 de dezembro de 1931, plano n. 38.

Premios sorteados

64.157	200:000$000
63.831	30:000$000
46.957	15:000$000

2 premios de 5:000$000

51909 64178

7 premios de 2:000$000

31798 61539 3111 56668 33118
47357 24260

12 premios de 1:000$000

14627 53058 63508 51746 46320
36805 42027 20530 24564 20948
9173 9903

20 premios de 500$000

23483 50551 44551 50635 34350
8766 52499 18526 57896 36448
2741 65981 10477 25881 62384
15186 31712 502 3405 18172

52 premios de 200$000

14530 14516 31129 15027 42208
40601 9194 21275 46834 5736
62852 28073 63806 31630 11682
37210 56886 22010 12542 40630
54805 24964 33882 63638 57773
15573 18823 35199 56808 48890
37432 44858 14881 12172 33208
6613 58469 778 8984 61530
28072 27281 57503 28865 50917
42948 63490 38111 59320 46029
57607 59495

Approximações

64156 e 64158	500$000
63830 e 63832	400$000
46956 e 46958	400$000

Dezenas

64151 a 64160	200$000
63831 a 63840	100$000
46951 a 46960	100$000

Terminações

Todos os numeros terminados em 157 têm 80$; em 831 têm 80$; em 957 têm 80$; em 57 têm 40$; em 7 têm 20$; exceptuando-se em 57.

HOJE

2 mil Contos

só no RIO LOTERICO

38, Travessa do Ouvidor, 38

(4661)

Loteria do Estado de Minas

Sabe-se por telegramma
Extracção de hontem:

1.502 (S. Paulo) . . .	100:000$
11.891 (Catalão) . .	20:000$
2.682 (S. Paulo) . . .	10:000$
12.429 (Rezende) . . .	5:000$

Mather & Platt, Ltd.

CLYDE A. SHOLL
REPRESENTANTE TECHNICO

participa aos seus amigos e freguezes a mudança do escriptorio para a

RUA DA ALFANDEGA, 81-A — 4.º ANDAR
Telephone 3-4960
Caixa Postal, 1556
— RIO DE JANEIRO —
(E 8427)

Dr. Bengué, 16, Rue Ballu, Paris.

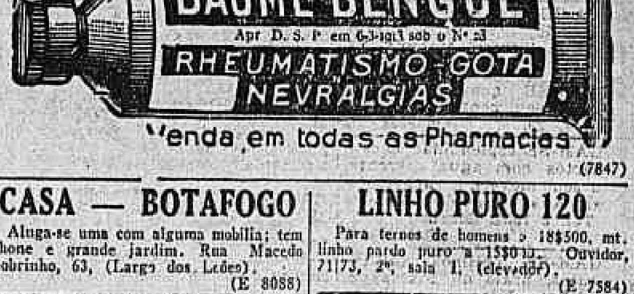

Venda em todas as Pharmacias

(7847)

CASA — BOTAFOGO

Aluga-se uma com alguma mobilia; tem phone e grande jardim. Rua Macedo Sobrinho, 63, (Largo dos Leões). (E 8088)

CASA

Aluga-se ou vende-se. Rua Liberdade n. 10. Trata-se á rua S. Luiz Gonzaga numero 150, fundos. (E 7524)

LINHO PURO 120

Para ternos de homens a 18$500, mt. linho pardo puro a 15$000. Ouvidor, 71/73, 2º, sala 1, (elevador). (E 7584)

Aguas de Cambuquira

Remessa directa das Fontes; entrega a domicilio. Caixa ou caixas. Pedidos: Tel: 3—4259 e 8—2767. (E 8140)

PALACIO

BESSIE LOVE **COISAS DE ESTUDANTES** LOLA LANE

A's 2 — 4 — 6 — 8 e 10 horas
SESSÃO SERRADOR
— das 5 ás 7

e ainda STANLEY SMITH e UKELELE IKE nesse esplendido film da Metr Goldwyn

GEORGE DAVY WASHINGTON — em "Rei por um dia" — e METROTONE NEWS n. 41.

A SEGUIR — JOHN BARRYMORE no film da FIRST-METRO

MOBY DICK

Companhia Brasil Cinematographica

ODEON

A's 2 — 4 — 6 — 8 e 10 horas
SESSÃO SERRADOR
das 5 ás 7

UMA NOVIDADE! — Um programma fallado em israelita — com letreiros em portuguez — e o trabalho de uma grande artista americana

MAE SIMON
— em —
Mãe de Israel

Complemento: ONDE ESTÁ O DOUTOR? comedia — ROMANCE DE SAPATEIRO, pequeno sketch — e um jornal sobre — A PALESTINA.

A seguir — um film da BRITISH INTERNACIONAL com

LYA DE PUTTI
— em
ALMAS DAS RUAS — (P. Serrador)

GLORIA

TEMPORADA PASSATEMPO
começa a 1 HORA
2.20 - 3.35 - 4.50 - 6.05 - 7.35
8.45 e 10.00

Continúa o successo dos dois artistas queridos da FOX FILM

MARGARET CHURCHILL
e EDMUND LOWE em

Suprema Renuncia

um romance que empolga desde as primeiras scenas
No programma: FOX MOVIETONE JORNAL n. 44

A seguir — LEILA HYAMS e BASIL RATHBONE no film da Metro Goldwyn Mayer

O BISPO MYSTERIOSO

John BARRYMORE

o maior dos maiores, em

MOBY DICK

VITAPHONE A SEGUIR NO

PALACIO-THEATRO

CIA. BRASIL CINEMATOGRAPHICA.

POR 5 DIAS APENAS
A COMEÇAR DE 30 DO CORRENTE
VEREIS

OS MILLIONARIOS

ARTISTAS EXCENTRICOS DE FAMA UNIVERSAL - DE PASSAGEM PARA A EUROPA FICARÃO 5 DIAS NO ODEON

BREVEMENTE

Piccadilly

COM ANNA MAY WONG
SOB A DIRECÇÃO DE
E. A. DUPONT
PROGRAMMA SERRADOR

HOJE **PATHE'** HOJE

Questões impagaveis de dois socios querendo fazer fortuna á custa de um principe

Forasteiros na Escocia

Charlie MURRAY
George SIDNEY
KATE PRICE
VERA GORDON

Negocio da China — Suicidio interessante — A partida de golf — Chuva que atrapalha — Um terno elegante — Casemiras especiaes — Fabricantes em apuros — Reclamo magnifico.

Ultimas noticias pelo
JORNAL UNIVERSAL N. 74

Capitolio — Imperio

HOJE

HORARIO:
2-3,40-5,20-7-8,40-10,20.
-CABARET INFANTIL, REVISTA DA PETIZADA e PARAMOUNT JORNAL.

NOIVADO DE AMBIÇÃO

com
Nancy Carroll

O PRIMEIRO FILM TODO DIALOGADO EM NOSSA PROPRIA LINGUA!!

Uma homenagem da Paramount ao publico do Brasil!

HORARIO:
2-4-6-8-10

PROGRAMMA DE *Natal* especialmente adequado ás festas:

- PARAMOUNT JORNAL, 25.
- LIMPEZA GERAL, comedia sonora em 2 partes.
- HISTORIA DA CAROCHINHA, canto e dansa.
- MUSIQUE À LA CARTE, desenho sonoro

UM FILM FALADO, COM TITULOS SOBREPOSTOS EM PORTUGUEZ!

CHARLES
ROGERS
JEAN ARTHUR em

NO CAMINHO DO CEO

A SEGUIR:
O Inimigo Silencioso
Com um prologo falado em portuguez. O drama do extremo norte onde os homens, pelo seu engenho, vencem as féras e a fome, onde os guerreiros pela força de seus musculos conquistam a mulher que amam!

THEATRO RECREIO

Empreza A. NEVES & CIA.
Grande Companhia Nacional de Revista e Féerie

HOJE — A's 7 3|4 e 9 3|4 — HOJE

UM NOTAVEL ACONTECIMENTO THEATRAL

Continuação do ruidoso successo hontem obtido com as primeiras representações da colossal revista satyrica e de opportunidade de ARY BARROSO

Pensão Meira Lima

GRAÇA — BOM HUMOR — FANTASIA E ARTISTICA MISE-EN-SCENE

Duas horas de riso abundante e irresistivel promovido pelos comicos que formam na vanguarda do genero!

Notaveis creações do popular actor comico

MESQUITINHA

e da maior e mais querida das actrizes do genero

ARACY CORTES

Varios numeros repetidos duas e tres vezes!

Lindos bailados de LOU e JANOT executados com as 30 RECREIO-GIRLS.

HOJE — AMANHÃ e TODAS AS NOITES:
Pensão Meira Lima

Amanhã, Dia de Natal: 1ª grandiosa matinée ás 2 3|4.

POPULAR - HOJE

OLGA TSCHECOWA em
Broadway
Cantada, falada e synchronisada.
JACK HOLT em
NA TRAMA DAS PAIXÕES
GOSANDO AS FE'RIAS

Amanhã: Vingança Arabe, Nos Cabarets de Paris, A Meia Noite.

MASCOTTE — HOJE

CONRAD WEIDT em
PAIZ SEM MULHERES
Synchronisada.
KEN MAYNARD em
AUDAZ CAVALLEIRO
O Trem Expresso

5ª feira: O Collar da Rainha — Perfeito Cavalheiro.

PRIMOR - HOJE

GERTRUD OLMSTED em
A DANSA DA MORTE
(O Grande Successo)
Synchronisada.
WALLACE MAC DONALD em
MENINA DA FUZARCA
CONRAD NAGEL em
PAIXÃO DE APACHE

5ª feira: O Collar da Rainha — Rua das Almas Perdidas.

NACIONAL

R. V. da Patria — T. 6-0072

HOJE
como presente de festas, a FOX MOVIETONE dá-nos o mais querido par da téla:
JANET GAYNOR e CHARLES FARRELL
em
TRISTEZAS DA ARISTOCRACIA

No m. P. lindos complementos. Sessões: 7,30 e 9,20.

E' ESTE O PROGRAMMA DE HOJE NO **ELDORADO**

JOHN GILBERT

EM
MASCARA D'ALMA

PALCO: a Comp. Comedias e Sainetes na gosada peça
A BAILARINA DO CASINO
com IRACEMA DE ALENCAR

SEGUNDA-FEIRA — LON **CHANEY** — EMQUANTO A CIDADE DORME

PARISIENSE

HOJE — HOJE

BRIGITTE HELM em
OS TRES AMANTES

Super film synchronisado da UFA
CAMONDONGO E OS PHANTASMAS
RESPIRAR E' VIVER
UFA JORNAL

SEGUNDA-FEIRA **29** SEGUNDA-FEIRA

Nos Sertões do Amazonas

A mais completa e perfeita reportagem cinematographica, sobre a vida e costumes dos indios do Amazonas.

Heroismo de Rin-Tin-Tin

Audaciosas aventuras!
MACACO SABIDO
Desenho

THEATRO REPUBLICA

EMPREZA M. T. PINTO
COMPANHIA MULATA BRASILEIRA

O maior exito theatral dos ultimos 30 annos no Rio 33,441, até hontem! ASSOMBRO! COLOSSAL! PHENOMENAL!

O FEITIÇO DA REVISTA

Batuque, Catêrêtê e Maxixe!

A DANSA DA MACUMBA! (Jongo africano) formidavel; AMOR CINEMATOGRAPHICO; O portuguez que comeu jaboticaba no PARAISO DAS MULATAS. A VALSA DE ROZA NEGRA. A ORIGEM DAS MULATAS! FOI, FOI, FOI! A PRISÃO DO BOATEIRO MOR; CATERETE E REMELEIXOS. ALCOOL-MOTOR, em canudinhos.

NÃO POSSO COMER SEM MOLHO, o dito que se popularisou rapidamente! QUEM TEM COIMBRA TEM MEDO! A famosa conferencia politica humoristica
33,441 em 5 dias — FORMIDAVEL

AMANHÃ — Matinée do Natal, ás 3 horas — A' noite, ás 7 3|4 e ás 9 3|4 — BATUQUE CATÊRÊTÊ E MAXIXE

PREÇOS — Frisas, 25$000; Camarotes, 20$000; Poltronas, 5$000; Balcão, 4$000; Galeria numerada, 3$000; Geraes, 2$000.

HOJE **PATHE PALACE** HOJE

Fox apresenta um film tirado ao ar livre nos desertos e desfiladeiros do Texas — todo synchronisado e fallado em hespanhol.

JORGE LEWIS
LUANA ALCAÑIZ

EL ULTIMO de los VARGAS

Como supplemento:
NÃO ME ESQUEÇAS
Lindo e delicado conto do Natal em quatro actos fallados em inglez.

Ultimas novidades pelo FOX MOVIETONE JORNAL 46

HOJE

THEATRO
S. JOSE

PALCO AS 3¾ e 8¾

Grande successo de ISMENIA DOS SANTOS, CONCHITA DE MORAES, MANOELINO TEIXEIRA, OCTAVIO MATTOS, no estupendo sainete comico de Abbadie Faria Rosa.

FOI ELLA QUE ME BEIJOU!

NA TELA: *Uma super-producção toda synchronisada*

ADORADO IMPOSTOR
com
GARY COOPER
FAY WRAY

distribuição do creme dental KOLYNOS

2ª FEIRA

O SAINETE DE GARGALHADAS DE VAZ D'ALMADA

O TRUC DE NAPOLEÃO

ISMENIA DOS SANTOS - CONCHITA DE MORAES - OLGA LOURO - E MANOELINO TEIXEIRA - OCTAVIO MATTOS - CARLOS TORRES

na tela:-
MAURICE
CHEVALIER
em
UM ROMANCE em VENEZA
TODO CANTADO E FALADO EM FRANCEZ

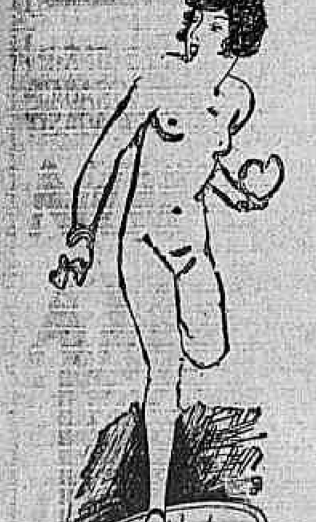

THEATRO PHENIX

(O TEMPLO DA ARTE REALISTA)

HOJE — HOJE

Em matinée ás 2,30 — 3,45 e 5 horas, em soirée, ás 7,30 — 8,45 e 10 horas.

Amores Degenerados

A mais sublime expressão da arte realista em um sensacional film do genero

SO' PARA ADULTOS

Por uma alchimia diabolica em que entram lindas mulheres, jazz estrepitoso, champagne, licores capitosos, roleta, baccarat e outras tentações infernaes, é com que se prepara no

Templo do Amor Livre

o delicioso cocktail do prazer.

Rigorosamente prohibida para menores e senhoritas.

- TRIANON -

Empreza J. R. STAFFA

HOJE — A's 8 e ás 10 horas — HOJE

PELA COMPANHIA ALDA GARRIDO
A comedia em tres actos de GASTÃO TOJEIRO

A TOTOCA REVOLTOU-SE

PREÇOS — Frisas e camarotes, 25$000 e cadeiras e balcões, 5$000.

A SEGUIR — UMA MULHER COMPLICADA

(E 7813)

DEMOCRATA - CIRCO

Empreza OSCAR RIBEIRO
R. Figueira de Mello, n. 11 — Telep. 8-5011

HOJE — Terão valor os Coupons Centenario — HOJE

Representação da engraçada peça

Annita Quitandeira

AMANHÃ — Matinée ás 2 1|2 dando ingresso os Coupons Centenario.

Este annuncio com mais 1$000 dá direito a uma cadeira e com 500 réis uma entrada geral, nas 4ª, 5ª e 6ª feira.

(E 7836)

Carteiras para senhora

Ultimos modelos, cintas, pastas, carteiras para homem, sombrinhas. Fabricação propria, tinge todas as côres, acceita-se encommendas e concertos. Rua 7 de Setembro n. 136. Officina: Praça Tiradentes 33, tel. 2-0576.
(E 9190)

SOBRADOS

Alugam-se á Avenida Rio Branco, proprios para escriptorios. Trata-se á rua S. Bento, 15.
(E 8372)

CINE FLUMINENSE

Campo de S. Christovão, 69
Phone 8-1404

HOJE — Cinema Sonoro
Aguias Modernas
com Charles Rogers e Jean Arthur
Vamos trocar de Esposa
com Leatrice Joy e Raymond Griffith

Amanhã — Matinée ás 2 horas. O mesmo programma.
(E 7839)

RIO BRANCO

Praça 11 de Junho 4-1639

BANDOS DO OÉSTE
com HOOT GIBSON
ACADEMIA DE CADETES
com WILLIAM HAINES
EXPRESSO DO OESTE — 7º e 8º episodios só em matinée
Sessões de 1 hora em deante

Amanhã — ANNIE LAURIE, com Lilian Gish, BANDOS DO OESTE e uma comedia.

Casa em Copacabana

Precisa-se urgente de uma casa sem mobilia entre os postos 4 e 6, sendo 4 quartos, banheiro completo, duas salas, garage e mais dependencias. Para informações, telephonar para 6-0616. Preço entre 600$000 e 800$000.
(E 8315)

Casemiras inglezas

Vendem-se em córtes, chegadas actualmente, na rua S. Bento n. 10, sobrado.
(E 8316)

COMPRA-SE

ENCERADEIRAS e ASPIRADORES ELECTRICOS, usados, mas em perfeito estado. Cartas á C. P. neste jornal dando preço, marca e local onde podem ser examinados.
(E 8313)

PERDEU-SE

uma chave "Fichet" n. 2098; pede-se a quem a encontrou, o favor de entregal-a á rua General Camara n. 76, 1º andar.
(E 8056)

COFRE CHUBB

Legitimo, grande com 2 portas independentes ultimo modelo, vende-se para desoccupar logar. Rua Theophilo Ottoni n. 103.
(E 8369)

APOSENTOS

EDIFICIO REVISTA — Alugam-se sem moveis só a homens, com agua corrente, de 130$ a 200$. Rua Visconde de Maranguape n. 15.
(E 8366)

CENTRO BANCARIO

Aluga-se sobrado servido por elevador na rua General Camara 22.
(E 8378)

ALUGA-SE

Bom quarto, para senhor só á rua Buarque de Macedo n. 41.
(E 8385)

Dormitorio -- Occasião

Vende-se um, doze peças, quatro contos, Tel. 2-3837. Caso interesse, aluga-se o appartamento.
(E 9142)

CASA

Aluga-se: Avenida Maracanã n. 267; as chaves no 265. Tratar: Telephone 8—1522.
(E 8425)

200 CONTOS

Empresta-se de 5 a 100 contos sobre Predios em qualquer bairro e suburbios. Juros minimos. Adiantamos dinheiro. Rua Uruguayana 96, 3º andar, com Sr. Maia.
(E 9139)

Folhinhas de Luxo

Proprias para presente, variado sortimento na Pap. Botelho — Ouvidor 65.
(E [illegible])

CALENDERS — 1931

Calenders for new year, cards and other suitable gifts. Pap. Botelho, Ouvidor n. 65.
(E 8339)

SOBRADO

Aluga-se proprio para grande pensão, R. Constituição, 36.
(E 9095)

GRANDE PREDIO NO CENTRO

Aluga-se, á rua Conselheiro Saraiva numero 31, com fundos para o Becco do Bragança numero 30. Informações á rua de São Bento numero 15.
(E 8373)

PREDIO EM IPANEMA

Aluga-se novo, com installações modernas, com todo o conforto e com garage, á rua Redemptor 436. Trata-se ao lado.
(E 2771)

SALA NO FLAMENGO

Aluga-se, ricamente mobilhada. — Informa-se, telephone 5-2734.
(E 9194)

AOS CAPITALISTAS

Offereço negocio idoneo e garantido para pequenas quantias dando ao mez juros de 5 o|o (Sr. Bonesso, phone 4—3942).
(E 9144)

IPANEMA

Aluga-se por 750$000 com contracto, á rua Jangadeiros n. 80, uma bella vivenda com varanda na frente e nos fundos, tem cinco quartos, tres salas e mais dependencias; garage, installação para radio e telephone. Trata-se no mesmo — Telephone 7—4970.
(E 9153)

LEGITIMO CHALE HESPANHOL

Vende-se um de seda, todo trabalhado á mão, de tamanho grande, côr branco. Trata-se á rua Copacabana numero 115 — Appartamento 21.
(E 7766)

COPACABANA

Aluga-se um ou 2 quartos com ou sem mobilia em casa recem construida de casal sem filhos, proximo ao posto 2. Rua Salvador Corrêa n. 118.
(E 7764)

APPARTAMENTOS

Alugam-se, com 3, 4 e 5 peças, cozinha, banheiro e terraço, no Edificio Alliança, á rua das Laranjeiras, 366.
(E 9078)

PETROPOLIS

Aluga-se por 6 mezes, a casa n. 58A da rua Montecasseros. Tem 4 quartos, 2 salas, banheiro, etc. e alguns moveis. Aluguel 2:800$000. Vêr e tratar domingo, das 8 da manhã ás 4 horas da tarde.
(E 9090)

PETROPOLIS

Permuta-se ou aluga-se boa casa mobiliada. Aluguel 350$000. Informações com o Sr. Carlos Gross, Banco Canadense, Av. Rio Branco, 63|7.
(E 9085)

CENTRO COMMERCIAL

Alugam-se grandes e amplos andares, do predio recem-construido na rua da Alfandega numero 81 e 83; tratar na rua do Ouvidor n. 12 com J. Moreira.
(E 8306)

PETROPOLIS

Alugam-se espaçosas e mobiliadas com conforto, as casas das ruas Souza Franco 131; Buarque de Macedo, 74, 80; Thereza, 1838 e 1854, onde se tratam.
(E 8321)

BOTEQUIM

Vende-se, tem morada para familia. Rua 2 de Maio n. 128-A.
(E 8296)

CASA MOBILADA

Ampla, confortavel. Telephone. Candido Mendes, 33, Gloria. Vêr das 13 ás 15 horas.
(E 8300)

ICARAHY

Aluga-se, pelo prazo de tres mezes, a casa mobilada da rua Paulo Alves, 25, fronteira ao jardim do Ingá e proxima aos banhos de mar.
(E 9131)

ALUGA-SE

a casa da rua Dr. Carmo Netto, 221, perto Av. Salvador de Sá, com boas accommodações para familia; está em pinturas; para ver na mesma.
(E 9133)

EM ESCRIPTORIO COMMERCIAL

Rapaz brasileiro, com 35 annos, fallando inglez e francez, tendo conhecimentos de allemão e escripturação mercantil, com pratica de escriptorio, deseja encontrar uma collocação regularmente remunerada em escriptorio commercial, de preferencia de firma extrangeira. Dá referencias. Cartas para C. Menezes, rua do Cattete 335, sobrado — Telephone 5-1861.
(E 9114)

RUA ASSEMBLÉA, 54
— Predio —

ALUGA-SE — Teleph. 5-1823
(E 7773)

COPACABANA

Casa com 5 quartos, 2 salas, etc. e alguma mobilia, aluga-se por 2 mezes a partir de 1.º de janeiro. 1:600$000 pelos dous mezes. Pagamento adiantado. Phone 7-0438.
(E 8354)

FESTAS

Não percam esta optima opportunidade. V. S. poderá comprar brinquedos, doces finos, bombons e balas em lindas caixas por preços excepcionaes. Não faça suas compras de NATAL sem certificar-se dessa realidade na PRAÇA TIRADENTES, 8 — CASA

Gaby

LAPA

Av. Mem de Sá, 23 2-2543

CAVALLEIRO YANKEE
com KEN MAYNARD
Dois Araras no Mar
com WALLACE BEERY
EXPRESSO DO OESTE — 7º e 8º episodios
Matinée ás 2 horas

Amanhã — CASAMENTO MALPARADO, com Leatrice Joy, VIDA DE S. FRANCISCO DE ASSIS e uma comedia.

(E 7838)